بسم الله الرحمن الرحيم

الاتحاد

تأسست في ٢٠ أكتوبر ١٩٦٩م

السنة السادسة والعشرون | السبت غرة ذي القعدة ١٤١٥هـ ـ الموافق أول أبريل ١٩٩٥م | العدد ٧٣١٣ | الثمن درهمان

بتوجيهات زايد وخليفة:
المهرجان السنوي لسباقات الهجن ينطلق اليوم بالوثبة

بناء على توجيهات صاحب السمو الشيخ زايد بن سلطان آل نهيان رئيس الدولة وصاحب السمو الشيخ خليفة بن زايد آل نهيان ولي عهد ابوظبي نائب القائد الاعلى للقوات المسلحة وفي اطار حرص واهتمام سموهما باحياء التراث الشعبي والمحافظة على التقاليد العربية الاصيلة يبدأ اليوم المهرجان السنوي الخامس عشر لسباقات الهجن العربية الاصيلة على ارض ميدان السباق بالوثبة ويستمر لمدة سبعة ايام على فترتين صباحية ومسائية حيث يختتم مساء يوم الجمعة الموافق ٧ ابريل المقبل.

ويحضر هذا المهرجان الكبير الذي يرعاه صاحب السمو رئيس الدولة وولي عهده الامين اصحاب السمو الشيوخ والمعالي الوزراء وكبار المسئولين بالدولة وعدد من الشيوخ والامراء وكبار المسئولين من دول مجلس التعاون لدول الخليج العربية والدول العربية الشقيقة وجماهير غفيرة من المواطنين وابناء دول مجلس التعاون محبي هذه الرياضة العربية الاصيلة.

وقد اتخذت كافة الاستعدادات لهذا المهرجان الكبير والذي من المتوقع ان يكون متميزا عن غيره من المهرجانات السابقة حيث تتنافس فيه مجموعات

● البقية ص ٢٦ عمود ١ ●

هبط لادنى مستوى منذ الحرب العالمية الثانية
انخفاض قياسي في سعر الدولار
يأس في الاسواق العالمية من تدخل واشنطن لانقاذ عملتها
هبوط حاد في أسعار الأسهم.. وارتفاع في سعري الذهب والنفط

لندن ـ طوكيو ـ نيويورك ـ وكالات الانباء: تعرض الدولار الى هزة عنيفة امس في الاسواق العالمية.. وهوى الى مستوى قياسي جديد لم يصل اليه منذ الحرب العالمية الثانية، وشعرت الاسواق بالياس من امكانية تدخل الولايات المتحدة لانقاذ عملتها.

وفي الوقت نفسه ارتفع سعر الذهب بمقدار ١٠ دولارات عند الاقفال وهو أعلى مستوى يسجله الذهب منذ اكتوبر الماضي، كما واصلت اسعار النفط ارتفاعها لليوم الثاني على التوالي متاثرة بطلب قوي على نفط بحر الشمال والبنزين في الولايات المتحدة، في حين سجلت اسعار الاسهم هبوطا في جميع البورصات العالمية.

فقد انخفض الدولار بشدة وهبط الى ٨٦٫٦٧ ين و١٫٣٧٠٧ مارك مسجلا ادنى مستوى على الاطلاق.. وقال المتعاملون ان الدولار انخفض نتيجة اعلان بنك اليابان المركزي امس انه سيعمل على توجيه اسعار الفائدة قصيرة الاجل في سوق النقد نحو الانخفاض وانه سيترك سعر الخصم دون تغيير.

واضاف المتعاملون ان الدولار تاثر كذلك بعمليات البيع بأسعار محددة سلفا بعد هبوطه دون ٨٨ ينا في لندن، وارتفع الجنيه الاسترليني الى ١٫٦٢٧٠ دولار.

وفي نيويورك انخفض الدولار الى مستوى قياسي جديد لم يصل اليه من قبل عندما هبط الى ٨٦٫٥٥ ين.

وفي طوكيو قال متعاملون ان الدولار انخفض امام الين في اواخر المعاملات رغم قرار بنك اليابان المركزي توجيه أسعار الفائدة في سوق النقد نحو الانخفاض ورغم تدعيم وضع الدولار من خلال التدخل في سوق الصرف الاجنبي، وتاثر الدولار بشدة مقابل الين بقرار بنك اليابان المركزي عدم خفض سعر الخصم وضغوط البيع من جانب المصدرين، وسجل سعر الدولار عند الاقفال ٨٩٫١٠ ين و١٫٤٠٢٢ مارك.

وبالنسبة للاسهم فقد شهدت اسعارها هبوطا عاما في البورصات العالمية حيث تراجع مؤشر «داو جونز» الامريكي في نيويورك بمقدار ٦٠ نقطة في بداية التعاملات امس بعد ان اثار تقرير للحكومة يظهر نموا اقتصاديا اكبر من المتوقع مخاوف جديدة من التضخم، وفي طوكيو قال سماسرة ان اسعار الاسهم انخفضت انخفاضا حادا عند الاغلاق، وتراجع مؤشر «نيكي» عند الاقفال الى ١٦١٣٩٫٩٥ نقطة منخفضا بمقدار ٣٧٢٫٢٧ نقطة.

● البقية ص ٢٦ عمود ١ ●

ابدى إعجابه الشديد بجمال مدينة العين
الرئيس المجري يطلع على المشروعات العمرانية والحضارية

■ سمو الشيخ طحنون بن محمد آل نهيان خلال لقائه مع الرئيس المجري.

قام فخامة الرئيس المجري ارباد غونتس والوفد المرافق له امس بجولة في مدينة العين اطلع خلالها على المعالم السياحية والاثرية والمشروعات الزراعية.

كما اطلع فخامته على المشروعات العمرانية والحضارية التي تشهدها المدينة وسائر مدن الدولة في ظل قيادة باني النهضة صاحب السمو الشيخ زايد بن سلطان آل نهيان رئيس الدولة.

وقد ابدى فخامته اعجابه الشديد بجمال المدينة والمسطحات الخضراء والنهضة العمرانية. ورافق فخامته خلال الجولة معالي خلفان الرومي وزير الاعلام والثقافة رئيس بعثة الشرف المرافقة والشيخ المهندس سلطان بن طحنون آل نهيان وكيل ديوان ممثل الحاكم في المنطقة الشرقية.

وقد اقام سمو الشيخ طحنون بن محمد آل نهيان ممثل الحاكم في المنطقة الشرقية نائب رئيس المجلس التنفيذي ظهر امس مادبة غداء بفندق هيلتون العين تكريما لفخامة الرئيس المجري ارباد غونتس والوفد المرافق له الذي يزور البلاد حاليا.

● البقية ص ٢٦ عمود ١ ●

انقرة تكثف جهودها عسكرياً ودبلوماسياً
واشنطن ترفض نشر قوة جديدة في شمال العراق
الأكراد يعلنون صد هجوم عراقي.. وفشل الحملة التركية

واشنطن ـ انقرة ـ بغداد ـ وكالات الانباء: رفضت واشنطن ضمناً الاقتراح التركي بنشر قوة دولية متعددة الجنسيات في شمال العراق، وذلك في الوقت الذي كثفت فيه انقرة جهودها على الصعيدين العسكري والدبلوماسي لمواجهة المسلحين الاكراد من ناحية ولمواجهة الانتقادات العنيفة للعملية العسكرية التي تقوم بها من ناحية اخرى.

على الجانب الكردي، اكد عبدالله اوجلان رئيس حزب العمال الكردستاني فشل العملية التركية في شمال العراق فيما اكد متحدث باسم «اتحاد كردستان الوطني» امس ان القوات العراقية شنت هجمات على مواقع كردية قرب مدينة اربيل في الشمال الا انه اوضح ان قوات المعارضة «صدت الهجوم».

على الجانب العراقي، وصف وزير الاعلام والثقافة حامد يوسف حمادي علاقات بلاده مع تركيا بانها استراتيجية وتقوم على التعاون وحسن الجوار واوضح ان بغداد تحاول ان لا تجعل هذه الامور تؤثر في العلاقات بين البلدين.

فقد رفض «البنتاجون» ضمنا الاقتراح التركي بتشكيل قوة دولية تحل محل القوات التركية التي تشن هجمات على الاكراد في شمال العراق ورفض فكرة مشاركة الولايات المتحدة في نشر قوات متعددة الجنسيات لمراقبة الحدود التركية العراقية.

واوضح كينيث بيكون المتحدث باسم وزارة الدفاع الامريكية انه ليس على علم

● البقية ص ٢٦ عمود ٣ ●

مصرع ٥٩ شخصا بتحطم طائرة رومانية

بوخارست ـ رويتر: اعلنت الشرطة الرومانية انه تقرر اغلاق مطار بانياسا للرحلات الداخلية امس بعد تلقي انذار بوجود قنبلة فيه في اعقاب سقوط طائرة ايرباص رومانية ومقتل ٥٩ شخصا كانوا على متنها في منطقة قريبة من المطار.

وقالت الشرطة انه يجري البحث عن القنبلة في مطار «بانياسا» الذي يبعد ستة كيلو مترات عن المطار الذي اقلعت منه الطائرة قبل سقوطها.

«طالع ص ٢٣»

اعتقال جميع الصيارفة باليمن بتهمة التخريب الاقتصادي

صنعاء ـ أ.ف.ب: اعتقلت السلطات اليمنية جميع الصيارفة في اليمن واتهمتهم بالمساهمة في تدهور قيمة العملة الوطنية «الريال». وقال مصدر في الشرطة ان السلطات اودعت الصيارفة السجن لقيامهم بالعمل المنظم لتخريب الاقتصاد الوطني والمساهمة في تدهور قيمة الريال.

بعد مقتل أحد قادتها
المقاومة اللبنانية تقصف المستوطنات
واسرائيل تعترف بمقتل واصابة عشرة

القدس المحتلة – بيروت – وكالات الانباء: قصفت المقاومة اللبنانية مستوطنة نهاريا الاسرائيلية امس بالصواريخ وأسفر القصف عن سقوط قتيل وتسعة جرحى.. كما أصاب القصف بناية سكنية في مستوطنة كريات شمونا.

واعلنت اسرائيل حالة التاهب في صفوف قواتها، ودعت المستوطنين الى النزول الى الملاجىء في منطقة الجليل.

وجاء القصف عقب تصعيد اسرائيل اعتداءاتها على جنوب لبنان صباح امس، حيث دمرت طائرة هليكوبتر سيارة مدنية قتل فيها مسئول بارز في المقاومة وشخص آخر. وردت المقاومة بهجوم اسفر باعتراف اسرائيل عن مقتل جندي واصابة اثنين آخرين. وأعقب ذلك ثلاث غارات جوية اسرائيلية على اقليم التفاح في الجنوب مما ادى الى اصابة ثلاثة عناصر من المقاومة بجروح.

واعلنت المقاومة مسئوليتها عن القصف بصواريخ «كاتيوشا» انتقاما للهجمات الاسرائيلية. وقالت المقاومة انها شنت هجوما صاروخيا على مستوطنات صفد ونهاريا وكريات شمونا في شمالي فلسطين المحتلة. وقال بيان أصدرته المقاومة انها لن تسمح لاسرائيل بقتل اللبنانيين في الجنوب وانها متمسكة بقرار الدفاع عنهم ومواصلة النضال ضد الاحتلال. وجددت

● البقية ص ٢٦ عمود ١ ●

ضاحي خلفان يدعو لادخال تعديلات في الهيكل القضائي

دبي ـ الاتحاد: دعا سعادة العميد ضاحي خلفان تميم قائد عام شرطة دبي المشرع في دولة الامارات العربية المتحدة الى انجبال نظام قاضي التحقيق في الهيكل التنظيمي للسلطة القضائية في الدولة.

وقال ان نظام قاضي التحقيق من سير الاجراءات وضمانها لصالح المتهم في جميع المراحل سواء كانت في مراحلها الأولى في الشرطة او في المرحلة الثانية عندما تحال القضية الى النيابة. وقال انه صونا لحقوق الافراد وتحقيقا للعدالة فإن الأخذ بهذا النظام اصبح مطلبا ملحا.

واكد ان الأخذ بنظام قاضي التحقيق سيجعل دولة الامارات في مصاف الدول المتقدمة التي حققت العدالة القضائية.

قضايا معاصرة أمام مؤتمر الفقه الاسلامي اليوم
ابن الخوجه يشيد بدور الامارات في خدمة القضايا الاسلامية

كتب ـ اسماعيل الفخراني:

تحت رعاية صاحب السمو الشيخ زايد بن سلطان آل نهيان رئيس الدولة، يفتتح اليوم معالي الشيخ نهيان بن مبارك آل نهيان وزير التعليم العالي والبحث العلمي الرئيس الاعلى لجامعة الامارات أعمال الدورة التاسعة لمجمع الفقه الاسلامي وذلك في الخامسة عصرا بقاعة المجلس الوطني الاتحادي بابوظبي ويشارك في هذا المؤتمر الاسلامي الكبير ١٥٠ وزيرا ومفتيا وعالما من ٥٢ دولة اسلامية وذلك لمناقشة العديد من القضايا الفقهية المعاصرة على مدى سبعة ايام بالمجمع الثقافي بابوظبي. وقد اعرب معالي الأمين العام لمجمع الفقه الاسلامي الشيخ الدكتور محمد الحبيب بن الخوجه عن شكره وتقديره لقبول صاحب السمو الشيخ زايد بن سلطان آل نهيان استضافة هذه الدورة التاسعة، كما اشاد معاليه بالدور المميز والايجابي الذي تؤديه الامارات في دعم العمل الاسلامي المشترك وخدمة القضايا الاسلامية بما فيه مصلحة الاسلام والمسلمين.

وستكون جلسات المناقشة صباحية ومسائية بقاعة المجمع الثقافي تسع قضايا جوهرية، يتفرع منها ٦٧ بحثا.

اليوم في الاتحاد

٥ أضواء على مؤتمر الفقه الاسلامي محليات

١٣ الاستيطان تحد للسلام.. يوم دراسي بالقدس ـ رسالة

٨ الاقبال مستمر على أسهم «دبي للاستثمار» ـ اقتصاد

تضايا ودراسات «ص ١٠ ـ ١١»

مع العدد

ضباط المخابرات المركزية.. جواسيس للشركات الكبرى!

واشنطن ـ خاص:

عندما اكتشف المسئولون في مؤسسة «سانيس ابليكيشن» الدولية وهي شركة مختصة بالتكنولوجيا بالغة التطور، ومقرها في ولاية كاليفورنيا الامريكية، ان موظفا سابقا في الشركة سرق الشفرة الكودية الخاصة ببرامج الكمبيوتر، قرروا تقديمه الى المحاكمة، وعندما اكتشفوا، فيما بعد، انه باع هذه الأسرار الى شبكة تجسس تتعامل مع الشركات اليابانية العملاقة مثل «توشيبا، ونيسان، وميتسوبيشي» شعروا انه ليس هناك ما يمكن عمله لاستعادة الميزة التنافسية التي كانوا يتمتعون بها، في مواجهة هذه الشركات، وحكم على الرجل بالسجن لمدة ست سنوات، بينما نجت الشركات اليابانية من العقوبة لأن القانون لا يطالبها، فقد ذكرت انها لا تعرف ان المعلومات التي اشترتها مسروقة.

وما حدث لمؤسسة «سانيس ابليكيشن» يحدث لمئات، بل آلاف الشركات الامريكية المتطورة، حيث تتعرض اسرار هذه الشركات للسرقة من جانب الشركات او المخابرات الاجنبية التي تخدم مصالح دولها.

وعندما تكتشف الشركات انها تتعرض لعمليات تجسس من جانب جهات من هذا النوع، فإنها لا تجد امامها الا سبيلا من اثنين: اما ان تستعين بمحقق خاص، او ان ترفع الامر الى الجهات المعنية في الولايات المتحدة، وفي معظم الحالات، تتلقى الشركات نصيحة من هذه الجهات بالاستعانة بوكالة المخابرات الامريكية باعتبارها الجهة التي تملك خبرة واسعة في مكافحة اعمال التجسس، وفي التجسس ايضا.

ومع انتهاء الحرب الباردة بين موسكو وواشنطن اصبحت وكالة المخابرات المركزية اكثر استعدادا لمد نشاطها، بحيث يشمل الشركات الخاصة، كما اصبحت اكثر استعدادا لمشاركة هذه الشركات في المعلومات الاستخبارية التي تحصل عليها.

وقبل اسبوعين ابلغ مدير وكالة المخابرات مجموعة من اعضاء مجلس الشيوخ شاركوا في جلسة الاستماع والاستجواب التي سبقت تثبيت تعيينه في منصبه الجديد «ان التجسس الصناعي على الشركات المتطورة اصبح الموضوع الاكثر اهمية في عمل المخابرات».

● البقية ص ٢٦ عمود ٥ ●

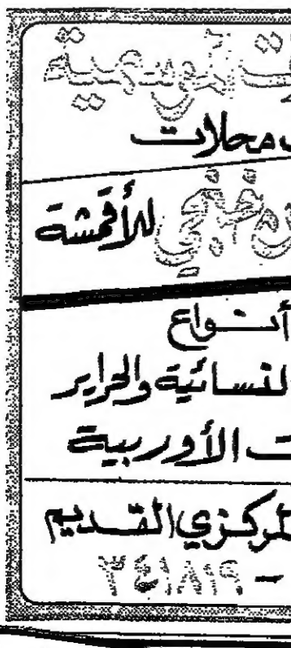

■ رئيس المخابرات الامريكية السابق الذي خطط للسياسة الجديدة قبل رحيله.

المركز الطبي التخصصي

يسر المركز الطبي التخصصي – أبوظبي – أن يعلن عن استضافة الخبير العربي الامريكي في العلاج النفسي بمجال الصحة العقلية:

الدكتور [illegible]

– المستشار النفسي المرخص في مجال الصحة العقلية من المجلس الامريكي ومجلس ولاية فلوريدا.
– رئيس معهد فلوريدا للدراسات النفسية.
– رئيس لجنة العلاقات الخارجية بالجمعية الامريكية للعلاج النفسي الدرامي.

ويقدم الأستاذ الدكتور استشاراته النفسية للحالات التالية:

○ الاكتئاب والقلق والتوتر والمخاوف المرضية وضغوطات العمل.
○ مشكلات العلاقة والمراهقة والشيخوخة.
○ مشكلات العلاقات الزوجية والأسرية والجنسية.

وذلك في الفترة من [illegible] وحتى [illegible]

تعامل الحجوزات بسرية وسرية تامة – للحجز يرجى الاتصال مع الآنسة منى معروف على الأرقام التالية في أقرب فرصة

تليفون: [illegible] – فاكس: [illegible] ـ ابوظبي

يسر دار الشفاء

أن تعلن عن استضافة البروفيسور الكندى الأستاذ

الدكتور / [illegible]

استاذ واستشارى طب وجراحة المسالك البولية والتناسلية بجامعة اونتاريو ـ كندا ـ الرئيس السابق لجمعية جراحة المسالك البولية بكندا ـ اونتاريو في الفترة من [illegible] الى [illegible]

وذلك لإجراء:

ـ جميع العمليات الجراحية الخاصة بالمسالك البولية والتناسلية والعقم.
ـ تركيب الأجهزة التعويضية لمرضى العجز الجنسى واستئصال البروستاتا بالمنظار.
ـ تفتيت واستخراج حصوات الجهاز البولى بدون جراحة.

للحجز والاستعلام يرجى الاتصال بالدكتور عبدالحميد علام بالمستشفى.

حالياً

التنزيلات الموسمية

لدى محلات

عبدالله حسين حبتي للأقمشة

على أرقى أنواع

* الأقمشة النسائية والحرير والمطرزات الأوربية

أبوظبي السوق المركزي القديم

ت/ ٢٣٦٧٦٠ - ٢٤١٨١٩

مركز المغربي لطب وجراحة العيون

ابوظبي

يسره ان يعلن عن افتتاح

تم تركيب العيون الصناعية

للاستعلام يرجى الاتصال بالدكتور

أحمد بركات

هاتف: ٠٢/٣٤٥٠٠٠ فاكس: ٣٤٣٩٤٠

شارع النجدة ـ بين حمدان والكترا ـ برج النخيل

● اليوم ـ الساعة ٩ مساء

على هامش معرض ابوظبي الدولي الخامس للكتاب

الفنان العربي الكبير

مارسيل خليفة

في «جذل» ـ كونشيرتو لعودين

حفلة موسيقية

المجمع الثقافي

هكذا عند الأصل

بتوجيهات زايد وخليفة

بلدية أبوظبى تحقق تقدماً كبيراً فى الزراعة واستصلاح الأراضى

اكتمال الاستعدادات لاحتفالات أسبوع التشجير الخامس عشر

بتوجيهات من صاحب السمو الشيخ زايد بن سلطان آل نهيان رئيس الدولة وصاحب السمو الشيخ خليفة بن زايد آل نهيان ولى عهد أبوظبى نائب القائد الأعلى للقوات المسلحة حققت بلدية أبوظبى تقدما كبيرا فى نشر الرقعة الخضراء وزيادة المسطحات الخضراء واستصلاح الأراضى الزراعية وانشاء الحدائق ووقف زحف الصحراء وتوفير المياه بالمناطق الصحراوية.

وفى اطار احتفالات الدولة باسبوع التشجير الخامس عشر فقد تقرر اقامة الاحتفال السنوى لهذه المناسبة تحت رعاية معالى الشيخ محمد بن بطى آل حامد ممثل الحاكم فى المنطقة الغربية رئيس دائرة بلدية أبوظبى وتخطيط المدن يوم ١٥ ابريل الحالى بحديقة المطار القديم بجوار مدينة زايد الرياضية بابوظبى.

وقال سعادة محمد محمد فاضل الهاملى وكيل دائرة البلدية المساعد انه تم وضع الترتيبات النهائية لانجاح هذا الأسبوع وذلك بالتعاون مع الأمانة العامة للبلديات فى الدولة ومساعدة الجهات المختصة من أجل زيادة التوسع فى زراعة مناطق جديدة وزيادة الرقعة الخضراء، مشيرا الى ان البلدية قامت خلال العام الحالى بتوزيع حوالى ٤٠ ألف شتلة على بلديات الدولة للمساهمة فى انجاح هذا الأسبوع بالاضافة الى الأسمدة وانها ستقوم خلال الاحتفالات بتوزيع حوالى ١٥ ألف شتلة على المواطنين والمقيمين لزراعتها فى حدائق منازلهم وحدائقهم الخاصة.

وقال السيد سالم خليفة القبيسى رئيس قسم الزراعة بالبلدية ان قسم الزراعة قام خلال العام الماضى بزراعة ١٦٠ هكتار مسطحات خضراء بالطرق العامة والحدائق والمتنزهات والمساجد ومختلف المرافق العامة داخل مدينة أبوظبى والمنطقة الغربية لتصبح المساحة الكلية التى تمت زراعتها ١٥٣٥ هكتارا وزراعة ١٣٠٠ هكتار غابات فى مدينة أبوظبى والمنطقة الغربية بالأشجار البيئية وأشجار اخرى متنوعة لتصبح المساحة الكلية للغابات ١٨ الف هكتار وزراعة ١٢٠ هكتار أعلاف فى مناطق وادى الريوم والوثبة لتصبح المساحة الكلية التى تمت زراعتها خلال الأعوام الماضية ١٢٠٠ هكتار.

كما تمت زراعة ٥٠ ألف شجرة نخيل داخل الطرق العامة والمناطق الزراعية فى مدينة أبوظبى والمنطقة الغربية خلال عام ١٩٩٤.

كما قام قسم الزراعة بتنفيذ مشروع حدائق الكورنيش الشرقى بالطريق الدائرى على مساحة ٦٠ هكتارا مع زراعة ٤٠ هكتارا أشجار نخيل مع تنفيذ عدة نوافير بالكورنيش.

كما تمت زراعة وتركيب شبكة رى اتوماتيكية على مساحة ١٣٩ هكتارا وذلك ضمن مشروع نادى الجولف بابوظبى وتجميل وتجديد المسطحات بمدينة زايد الرياضية مع تجديد ملاعب المدينة وزراعة ٣٦ هكتارا بالأشجار و ٢٨ هكتار مسطحات بالاضافة الى زراعة ٢٥٠٠ شجرة نخيل حول المدينة وانجاز ١٦ نافورة بها.

وتم انجاز ٥٠٪ من مشروع تجهيز ٦٠٠ مزرعة بمدينة رحبة على طريق أبوظبى - دبى وانجاز خط مياه قطر ٢٤ بوصة من نصاصة حتى مدينة رحبة بطول ٦٠ كيلومترا مع انشاء ثلاثة خزانات مياه سعة مليون ونصف المليون جالون وانجاز الحديقة العامة رقم ٢ بمنطقة النادى السياحى والحديقة العامة بمدينة زايد بالمنطقة الغربية على مساحة ٢٣٫٥ هكتار وبذلك يبلغ عدد الحدائق التى تم انجازها حتى الآن ٣٠ حديقة منها أربع حدائق مخصصة للنساء والأطفال والاخرى حدائق عامة، كما يجرى تنفيذ ثلاث حدائق فى ليوا وبعيا.

وتم حفر ١٥٠ بئرا خلال عام ١٩٩٤ ليكون اجمالى الآبار التى قام القسم بحفرها لتوفير مياه الرى لمشاريع التشجير ٤٢٠٠ بئر باعماق مختلفة.

وأضاف السيد سالم خليفة القبيسى انه فى مجال نباتات الزينة الداخلية تمت تربية واكثار ٦٨ ألف نبات داخلى فى وحدات البيوت الخضراء خلال عام ١٩٩٤ ويقوم القسم ببيع وتسويق هذه النباتات فى محل بيع النباتات الداخلية التابع للدائرة، كما تم تجميل المؤسسات الحكومية والمطارات بهذه النباتات، وفى مجال المشاتل يقوم القسم بتربية واكثار الأنواع المختلفة من أشجار وزهور الزينة وهناك ثمانية مشاتل داخل مدينة أبوظبى لانتاج الشتلات بالاضافة الى المشاتل الخارجية فى بينونة وغابة زايد لانتاج الأشجار الحرجية وقد بلغ اجمالى ماتم صرفه من هذه الشتلات ٩٠٠ ألف شتلة من الأشجار ومليونى شتلة زهور.

ومع انشاء خطوط المياه الرئيسية والفرعية والتى يبلغ قطرها ٢٤ بوصة وذلك لتوصيل المياه الى مشاريع التشجير بالمناطق الخارجية. وقد تم تنفيذ حوالى ٢٥ مشروعا لانشاء خطوط المياه خلال السنوات الماضية بالمناطق الخارجية.

وتم اجراء عمليات الصيانة الزراعية للحفاظ على ٢٠٠٠ هكتار مناطق مراع مزروعة بالأشجار البيئية التى تستخدم كغذاء للماشية.

كما قام القسم بعمليات الصيانة الزراعية للمساحات التى تم انجازها من قبل والتى تبلغ ٢٣ ألف هكتار مزروعة بالمسطحات والغابات والأعلاف والنخيل والخضروات والفواكه. وقال رئيس قسم الزراعة انه فى مجال البحث العلمى والمختبرات الزراعية قام قسم الزراعة باجراء بعض الاختبارات والتحاليل الزراعية المختلفة فى انواع الأسمدة العضوية والكيماوية وعينات التربة ومياه الرى وعينات النباتات والآفات المختلفة. وقد بلغ اجمالى هذه العينات التى تم تحليلها داخل مختبر الأبحاث الزراعية بقسم الزراعة ١٤٥٨ عينة خلال عام ١٩٩٤.

وفى مجال تجميل الطرق والدوارات تم تركيب عدة نوافر داخل مدينة أبوظبى ومن أهم النوافير نافورة الشلال بالكورنيش ونافورة التعاون التى تم تنفيذها فى شارع بينونة حيث بلغ عدد النوافير التى تم انجازها فى الطرق والميادين ١٢٠ نافورة.

● فخامة الرئيس المجرى وسمو الشيخ طحنون بن محمد آل نهيان ومعالى خلفان الرومى خلال زيارة المتحف.

(تصوير: فلاح الكبيسى)

أشاد بخريجى كليات التقنية

سعيد حارب يناشد أبناء الامارات بضرورة الالتحاق بالتعليم المهنى

الفجيرة - وام: ناشد الدكتور سعيد حارب نائب مدير جامعة الامارات لشئون المجتمع أبناء الامارات بضرورة الالتحاق بالتعليم المهنى لخدمة القطاعات المختلفة ولمواكبة شتى انواع التقدم التى تشهدها دولة الامارات.

وأشاد فى محاضرة ألقاها أول أمس بجمعية الاصلاح بالفجيرة حول «التعليم والتنمية» بخريجى كليات التقنية والتخصصات التى تطرحها الكليات وتحدث عن أهمية التعليم فى تكوين الانسان وانه المعيار لتقدم ورقى المجتمعات.

كما طالب الدكتور المؤسسات والقطاعات الخاصة بالمساهمة فى دفع عملية التعليم وفتح مراكز وأندية علمية تعنى بالبحوث والاختراعات ورعاية المواهب.

وقال الدكتور سعيد حارب ان الانسان والمجتمع يواجهان تحديات كبيرة مثل التلوث والتصحر ولايمكن مواجهة تلك العقبات إلا عن طريق التعليم، وأكد على ضرورة التمسك بالعادات والتقاليد العربية والاسلامية وجعل التعليم نابعا من تلك الجوانب وضرورة مساهمة الأسرة والمجتمع جنبا الى جنب مع المؤسسات التعليمية.

وتطرق نائب مدير الجامعة لشئون المجتمع الى التعليم والنهضة العلمية التى وصل اليها علماء العرب من المسلمين فى القرون السابقة وبروزهم فى مختلف العلوم والفنون.

وتحدث حول ضرورة التفكير فى صيغة جديدة للتعليم تتناسب مع مجتمعاتنا وطرح تخصصات جديدة تساهم فى التنمية الشاملة للوطن العربى.

كما أشار الى بعض الاحصائيات حول الامية فى الوطن العربى، وقال ان دول الخليج أصبحت من أقل الدول العربية فى هذا المجال.

ندوة الوقف الخيرى تواصل أعمالها بأبوظبى

واصلت ندوة الوقف الخيرى ولليوم الثانى على التوالى أعمالها بصالة الاجتماعات الكبرى بمقر غرفة تجارة وصناعة أبوظبى تحت رعاية الشيخ خليفة بن سيف آل نهيان رئيس مجلس ادارة هيئة أبوظبى الخيرية المنظمة للندوة.

وقد عقدت الندوة أمس جلستى عمل قدم الدكتور معبد الجارحى فى الجلسة الأولى بحثا بعنوان «دور الوقف الخيرى فى تنمية العالم الاسلامى» وادار الجلسة فضيلة الشيخ أحمد يوسف الزعابى رئيس التفتيش بدائرة القضاء الشرعى.

وقد تناول البحث عدة بحوث فى مشروعية الوقف وتصنيفه من حيث الغرض ومن حيث المحل وفى الدور الاقتصادى الذى يمكن أن يؤديه الوقف فى الوفاء بالحاجات الأصلية للفقراء وتحسين أوضاعهم الصحية والعلمية والاسهام فى تطوير العمل الخيرى فى المجتمع الاسلامى بشكل عام.

كما تحدث المحاضر عن الدور الاقتصادى للوقف واسهامه فى عملية التنمية الإقتصادية وزيادة عوامل الانتاج كماً ونوعاً واستيعابا وتطبيق التقنية الحديثة.

واختتم بحثه بالحديث عن ادارة الأوقاف وتثميرها ودعا الى توفير العناصر ذات الكفاءة العالية فى هذا المجال واستثمارها فى مؤسسات متخصصة تتبنى سياسات مالية على أساس مبدأ زيادة الربح حتى يمكن الصرف منه على الوقف والحرص على استخدام الصيغ الاسلامية فى ادارة الأوقاف مع أهمية التنسيق بين الهيئات الخيرية فى ادارتها.

وقد شهدت هذه الجلسة مداخلات قيمة ومناقشات موضوعية أضفى عليها سعادة المستشار الدكتور عزالدين ابراهيم المستشار الثقافى لصاحب السمو رئيس الدولة أبعادا تاريخية وعلمية وأبرز دور صاحب السمو الشيخ زايد بن سلطان آل نهيان رئيس الدولة فى تسخير الأوقاف الخيرية لصالح المسلمين فى شتى بقاع الدنيا وتسبيله لثمارها لخدمات اجتماعية وتنموية فى هذه البلدان.

كما قدم فى الجلسة الثانية الاستاذ الدكتور وهبة الزحيلى أستاذ ورئيس قسم الفقه الاسلامى ومذاهبه بكلية الشريعة جامعة دمشق بحثا قيما بعنوان «الأموال التى تصح وقفيتها» تناول فيه عدة مباحث رئيسية عن الأموال التى تصح وقفيتها وشروط الأئمة الأربعة فى هذه الأموال مثل وقف العقار ووقف المنقول ووقف الاطاعات واراضى الحوز والارصاد ووقف المرهون والعين المؤجرة.

وطرح الباحث مسالة الأموال الربوية المتروكة وهل تصح وقفيتها وبيان أقوال الأئمة والعلماء فى ذلك، وانتقل الى وقف أموال الزكاة وهل تصح وقفيتها وتنميتها لصالح مصارف الزكاة فى الدول الاسلامية او لصالح الجاليات الاسلامية والعربية فى الدول غير الاسلامية.

كما تناول الباحث مسالة نقل أموال تبرعات لأيتام لوقف ريعه مخصص لأيتام وغيرهم وهل يصح ذلك ومسالة أموال الوقف من مجال الى مجال آخر أكثر حاجة واختتم بحثه بتناول مسالة دفع أجور ادارة الوقف من ريع الوقف والحد الأقصى الذى يمكن صرفه فى هذا المجال.

أدار هذه الجلسة الدكتور فتحى لاشين عضو لجنة الرقابة الشرعية ببنك دبى الاسلامى وقام الاستاذ الدكتور على القرة راغى الاستاذ بكلية الشريعة وخبير الفقه بمجمع الفقه الاسلامى بجامعة قطر بالتعقيب على البحث ثم طرح الموضوع للنقاش والاستماع الى ملاحظات العلماء والمشاركين.

كما عقدت ندوة الوقف الخيرى بعد ظهر أمس جلسة عمل خصصت لحوار مفتوح حول هموم ومشاكل العمل الخيرى وقد قام أصحاب الفضيلة العلماء بالاجابة على استفسارات الجهات الخيرية المشاركة عن المشاكل التى قد تتعرض لهم.

وتم فى الحوار ايضاح الكثير من الأمور الشرعية والمالية الخاصة بالعمل الخيرى، ومن المقرر أن تصدر الندوة فى ختام أعمالها توصيات تتضمن ما توصلت اليه خلال انعقادها لرفعها الى الجهات المعنية. وقد رافق فعاليات الندوة معرض للصور التى توضح العمل الانسانى الذى تقوم به الجمعيات الخيرية.

وأشاد سعادة رحمة محمد المسعود رئيس مجلس ادارة غرفة تجارة وصناعة أبوظبى بالجهود الطيبة التى تبذلها هيئة أبوظبى الخيرية فى المجالات الخيرية والانسانية، كما أشاد بالانجازات التى حققتها الهيئة فى العديد من الدول والتى تترجمها الصور المعروضة فى المعرض.

ومن جانب آخر أقام الشيخ خليفة بن سيف آل نهيان رئيس مجلس ادارة هيئة أبوظبى الخيرية ظهر أمس حفل غداء على شرف العلماء والمشاركين فى ندوة الوقف الخيرى التى بدأت أعمالها يوم أول أمس ببرج غرفة تجارة وصناعة أبوظبى.

أرضيات دراي دك المأمونة

ان دراي - دك هي أرضيات فريدة من البلاستيك المخرم الذي يجعل الأرضيات الزلقة آمنة ويضفي عليها جمالا. دراي - دك مثالي للحمامات والأندية وأماكن الوضوء بالمساجد.. الخ

ابوظبي ت ٣١٩٩٨٢ - دبي ت ٣٦٨٩٣٠ - نداء: ٩٣٧٢١٤٧٩ - نداء: ٩١٥٦٤٥٣٧

المستشفى الدولي الخاص دبي
AL DOWALI PRIVATE HOSPITAL

يعلن عن زيارة
البروفسور الأسباني
الدكتور خوزيه لويس ريكولم
باراكير - اسبانيا
أخصائي في طب وجراحة العيون
وذلك بتاريخ : ٩٥/٤/٩ ولغاية ٩٥/٤/١٦
اوقات المراجعة من: ٨،٣٠ صباحاً - الواحدة ظهرا
٤،٣٠ ظهرا - ٨،٠٠ مساء
حالات الطوارىء على مدار الساعة
المستشفى الدولي الخاص - دبي
ص.ب: ٩١٤ - هاتف ٢١٢٤٨٤ - فاكس ٢٧٨٨٩٤
يوجد موقف خاص للسيارات

مستشفى الزهراء الخاص
الشارقة

يسره أن يعلن عن زيارة
البروفيسور الدكتور جيرد لبسين
أستاذ في الجراحة من خلال المنظار
مستشفى غوتنغن الجامعي، المانيا

البروفيسور لبسين متخصص في الجراحات الدقيقه من خلال المنظار على البطن والعمليات التجميلية والتي لا تشمل تدخل جراحي كبير لعمليات المراره، الفتق، الزائده الدوديه، عملية ربط الانابيب، ازالة اكياس المبيض، استئصال الرحم وعمليات أخرى على الرحم والمبيض.

وسيكون متواجدا للاستشارة والعلاج حتى ٩٥/٤/٩.

للمزيد من المعلومات والفحص المبدئي، يرجى الاتصال مع
الدكتور سنوباش فارما، استشاري جراحة عامه ومنظم للزيارة
أو

الدكتور بي. أس. جل — استشاري جراحة عامه
الدكتور روبير سليم
الدكتورة اورمل فارما — استشاري امراض النساء والولادة
الدكتورة اوشا ناث

لحجز المواعيد يرجى الإتصال على هاتف ٣٧٥٥٣٣ و ٣٥٢٢١٤ الشارقة

طيران أبو ظبي
Abu Dhabi Aviation

دعوة لاجتماع الجمعية العمومية

يسر مجلس ادارة شركة طيران ابوظبي ان يدعو السادة المساهمين الكرام لحضور اجتماع الجمعية العمومية العادية الذي سينعقد يوم الاحد الموافق ٢٣/٤/١٩٩٥م وذلك في تمام الساعة الرابعة والنصف مساء في مقر الشركة بمطار البطين للنظر في جدول الاعمال التالي:

- سماع تقرير مجلس الادارة عن نشاط الشركة وعن مركزها المالي خلال السنة وتقرير مدققي الحسابات والتصديق عليهما.
- مناقشة ميزانية الشركة وحساب الارباح والخسائر والتصديق عليهما.
- النظر في مقترح مجلس الادارة بشأن توزيع الارباح.
- ابراء ذمة اعضاء مجلس الادارة ومدققي الحسابات عن الفترة المالية المنتهية في ٣١/١٢/١٩٩٤م.
- ما يستجد من أعمال.

وبناء عليه فقد تقرر ما يلي:

- اغلاق التداول في اسهم الشركة من تاريخ نشر هذا الاعلان وحتى انعقاد الجمعية العمومية.
- يجوز للمساهم توكيل غيره من غير اعضاء مجلس الادارة، ويجب مراعاة الا يكون الوكيل حائزا بهذه الصفة على اكثر من ٥٪ من رأس مال الشركة.
- تسجيل جميع التوكيلات لحضور الجمعية العمومية لدى قسم الاسهم بالشركة قبل ثمان وأربعين ساعة من موعد انعقاد الاجتماع.

مجلس الادارة

اسأل مجرب واسأل طبيب

الجيل الثاني المطور مستحضر
اندلوس فورملا
من دي فيرو بأوربي ميلز
لمدة ٣ أسبوع تؤكد النتائج
ليس له أي أضرار جانبية

خلاصة الأبحاث العلمية في جامعة هلسنكي، المطور في معامل الأبحاث الأمريكية مستحضر من الأعشاب الطبيعية، ذو رائحة ذكية فعالية مضمونة خلال ٣ شهور

اندلوس فورملا ... للرجال والنساء المستحضر المطور المضمون لوقف تساقط الشعر واعادة نموه قوياً وكثيفا من جديد وإزالة القشرة

المشكلة

اتصل هاتفيا من أي مكان في العالم على الرقم ٨٢٢٦٠٨ - ٠٠٩٧١٤ دبي
ومن داخل الامارات على الرقم المجاني ٨٠٠٤٧٢١ دبي
لطلب عبوتك
وسوف تصلك خلال ٢٤ ساعة الى منزلك في أي مكان في الامارات

نقبل فيزا كارت وماستر كارد ودايندرز كلوب كارد وامريكان اكسبريس

متوفر لدى جميع الصيدليات الكبرى
دبي: صيدلية راشد ٢١١٧٣٩ / عليا ٦٩٢٩٩٤ / غلبة ٦٩٣٦١٨ / بلسم ٤٥٠٨٩٩ / ماجد ٦٩٤٣٤٤ / راس الخور ٢٦٢٢٧٦
الشارقة: صيدلية الأمية ٣٦٧٠٩٢ / الدولة ٥٢٣١٠١ / لبنى ٣٥٧٢٢٠ / الدانة ٥٢٧٥٨٥ / مسافي ٥٢٩٨٠٥
عجمان: صيدلية فلسطين ٤٢٣٣٩٢ / الزوراء ٤٢٣٦٥٤
العين: صيدلية المين ٦٥٥١٣٠ / الجامعة ٦٦٠٥٠٠ / الزهراء ٦٦٦٤٧١
الفجيرة: صيدلية النجمة ٢٢٩٢٩٥ / سيجي ٢٣١٥٤٠ - راس الخيمة: صيدلية العهد ٢٣٣٤٤٣
ابوظبي: صيدلية رأسم ٢٣٧٢٤٧ / شركة الصيدليات الجديدة ٣٢٢٣٧٩ / الرازي ٣٣٦٦٧١ / لمتان ٧٨٤٩٤٤ / النور ٧٢٢١١٧
صيدلية فراس ٧٢٤٥٨٢ - الدولية ٣٣٥٦٠١ - عبير ٢١١١٤٢ - آسيا ٢١٥٧٦٧

الوكيل العام في الشرق الاوسط
الزحيفي AL-ZOHAIFI
دبي: ٨٢٢٦٠٨ - ٠٠٩٧١٤ - فاكس: ٨٢٣٦٤٤ - ٠٠٩٧١٤
الرياض: ت ٤٧٨٨٨٠٧ - فاكس: ٤٧٦٤٧٢٩ - ص.ب: ٢٨٦٠ الرياض ١١٤٦١ / جدة - تلفاكس ٦٥٤٧٦٧٧

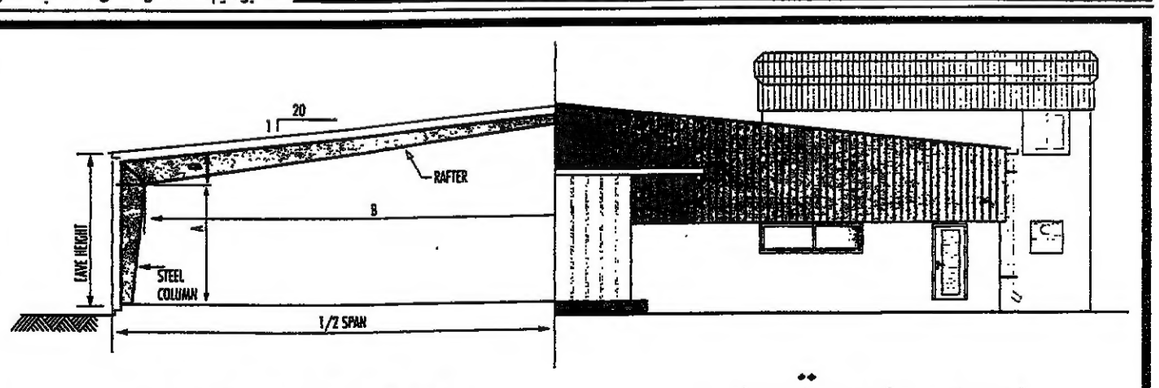

SYSTEM CONSTRUCT
Kirby

سيستم للإنشاءات

المقاول المعتمد والأكثر خبرة واختصاصاً في تصميم وتنفيذ مباني كيربي الحديدية. يضع بين يديك الفرصة المثالية لإنشاء شبرات. مصانع. معارض أو مكاتب من نظام كيربي وذلك بأسعار منافسة ونوعية فائقة وبالسرعة المطلوبة.

هاتف: ٣٤٨٥٨٦ . فاكس: ٣٦٠٤٧٦
ص.ب: ٩٣٢٥ - دبي - الإمارات العربية المتحدة
شارع زعبيل - مقابل سبينس - بناية الخليج

نهيان يشيد بحرص زايد وخليفة على تطوير وتحسين الخدمات الصحية في الامارات

اشاد معالي الشيخ نهيان بن مبارك آل نهيان وزير التعليم العالي والبحث العلمي الرئيس الاعلى لجامعة الامارات باهتمام صاحب السمو الشيخ زايد بن سلطان آل نهيان رئيس الدولة وحرص سموه على ان تكون دولة الامارات في طليعة الدول التي تسعى الى تطوير مستوى العلوم الطبية وتحسين الخدمات الصحية لما فيه مصلحة افراد المجتمع.

كما اشاد في حديث خاص لوكالة انباء الامارات بدعم صاحب السمو الشيخ خليفة بن زايد آل نهيان ولي عهد ابوظبي نائب القائد الاعلى للقوات المسلحة ورعايته الكريمة للمؤتمر الجراحي العالمي المشترك بين جامعة الامارات والكلية الجراحية الملكية بانجلترا والذي اختتم اعماله امس الاول الخميس بفندق ابوظبي انتركونتننتال بحضور ومشاركة نحو ٣٠٠ طبيب وجراح من دولة الامارات والكلية الجراحية الملكية في انجلترا.

وقال معالي وزير التعليم العالي ان هذا المؤتمر المتخصص في شئون الجراحة والذي اقيم بالتعاون مع وزارة الصحة ودائرة الخدمات الطبية بدبي يأتي ضمن اهداف كلية الطب والعلوم الصحية بجامعة الامارات في الوقوف على احدث الدراسات والابحاث في التخصصات الطبية والجراحية واقامة علاقات جيدة بين الهيئات الصحية في الدولة من جانب والهيئات المماثلة لها في الخارج مشيراً الى انه سيكون بامكان الاطباء والجراحين الاعضاء بالكلية الجراحية الملكية بانجلترا التعرف على التطور الطبي «صحياً وتعليمياً» وما وصلت إليه دولة الامارات خلال الفترة الماضية بفضل السياسة الحكيمة لصاحب السمو الشيخ زايد بن سلطان آل نهيان رئيس الدولة في المجال الصحي وفي غيره من المجالات الاجتماعية الاخرى.

واضاف معاليه ان لقاء هؤلاء الاطباء والجراحين بنظرائهم في الامارات يسهم دون شك في تعميق علاقات وروابط التعاون فيما بينهم ويسهل فرص تناول الخبرات والتجارب والزيارات في الحقل الطبي والجراحي. وقال معاليه انه لابد من الاطلاع باستمرار على ما يدور في العالم في هذا المجال وتطوير علاقات التعاون مع المؤسسات العلمية والطبية الرائدة في الخارج وعقد المؤتمرات المفيدة والناجحة التي تساعد ايضاً على التعريف بدولة الامارات وتراثها ومكانتها الدولية التي وصلت اليها بحمد الله وتوفيقه وبفضل الحكمة الصائبة والقيادة الرشيدة لصاحب السمو رئيس الدولة الذي يوجه باستمرار الى الانفتاح على العالم الخارجي واخذ ما فيه من التجارب الجيدة والمفيدة لصالح مجتمع الامارات.

وكان المؤتمر الجراحي العالمي المشترك بين جامعة الامارات والكلية الجراحية الملكية بانجلترا قد بدأت اعماله يوم الاثنين الماضي واختتمها امس الاول الخميس وتم خلال هذا المؤتمر مناقشة العديد من التخصصات الجراحية وخاصة في مجال الجراحة العامة وجراحة القلب والعظام وجراحة الاطفال كما تم تنظيم ثلاث ورش علمية في تخصصات مماثلة وعقدت ندوات مشتركة بين الاطباء والجراحين من الامارات والكلية الجراحية الملكية في عدد من مستشفيات الدولة اطلع خلالها الاطباء والجراحون على بعض الحالات الخاصة في هذه المستشفيات وقدموا خبراتهم وتجاربهم فيما يتعلق بعلاجها.

كما اقيمت بعض المحاضرات الهامة حول عدد من الامراض وحول التعليم المستمر في المجال الطبي.

٣ برامج تدريبية وندوة تنظمها الهيئة العامة للمعلومات خلال ابريل

تنظم الهيئة العامة للمعلومات بدبي خلال الشهر الحالي عدة دورات تدريبية تتضمن قاعدة البيانات وتحليل وتصميم النظم بالاضافة الى معالجة الكلمات وكذلك ندوة عن فيروس الكمبيوتر. وتتناول دورة قاعدة البيانات مفهوم قواعد البيانات وكيفية بنائها والبحث والفرز والحذف فيها وكذلك انشاء وطباعة التقارير المصممة كما تهدف دورة تحليل وتصميم النظم الى تدريب وتأهيل كوادر وطنية للعمل في مجال تكنولوجيا المعلومات ويتضمن ذلك اسلوب التدريب على النظام العملي التطبيقي ويقدم المتدرب مشروع تخرج عبارة عن تحليل وتصميم لنظام من واقع العمل الفعلي للمتدرب.

كما تضم دورة معالجة الكلمات اهم مميزات النظام وطريقة فتح الملف والتعامل معه بالاضافة الى القاء وتحرير والصاق بعض الفقرات واستخدام المميزات المختلفة للطباعة. وتتناول دورة فيروس الكمبيوتر التعريف بفيروس الكمبيوتر وانواعها وكيفية انتشارها وانتقالها واجراءات الوقاية منها بالاضافة الى عرض لبعض انواع البرامج المضادة لفيروسات الكمبيوتر والاطلاع على احد البرامج المضادة لفيروس الكمبيوتر عمليا.

تهدف هذه الدورات الى رفع الكفاءة المهنية لدى العاملين بالمؤسسات والوزارات الاتحادية بوجه عام.

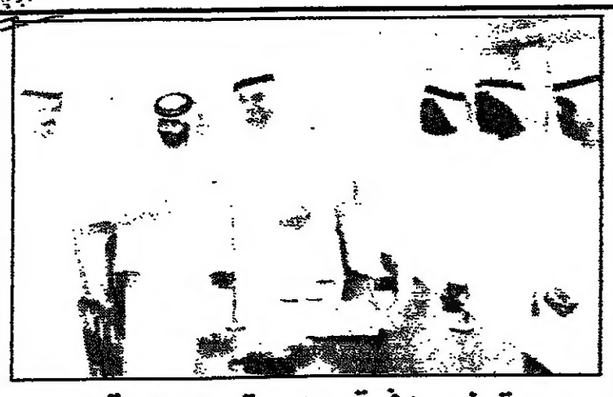

توزيع دفعة جديدة من منحة صندوق الزواج بأم القيوين

أم القيوين ـ فريد يوسف

قامت لجنة صندوق الزواج بأم القيوين برئاسة السيد سلطان بن راشد الخرجي وبحضور أعضاء اللجنة بتوزيع دفعة جديدة من شيكات منحة صندوق الزواج لمستحقيها من الشباب بأم القيوين بلغت ١٧ شيكا منها ١٢ شيكا تمثل الدفعة الثانية من منحة الصندوق بواقع ٣٠ ألف درهم لكل شيك وخمسة شيكات تمثل الدفعة الأولى من المنحة البالغ قدرها ٤٠ ألف درهم لكل شيك.

وذكر السيد سلطان بن راشد الخرجي ان اللجنة وافقت في اجتماعها الأخير على بعض الطلبات التي تقدم بها عدد من الشباب للحصول على منحة الصندوق وقامت برفعها الى ادارة صندوق الزواج بابوظبي لاتخاذ اللازم بشأنها.

يذكر ان ١٤٧ شابا بأم القيوين استفادوا من منحة الصندوق بدفعتيها الأولى والثانية حتى الآن.

يبدأ بالسمحة الخميس القادم معسكر اجتماعي للقيادات الطلابية بتعليمية أبوظبي

كتب ـ جمال أبوطالب

وافق مجلس الخدمة الاجتماعية بمنطقة ابوظبي التعليمية على انشاء مكتب للخدمة الاجتماعية المدرسية بمقر المنطقة من حيث المبدأ.. حيث تم تشكيل لجنة لاعداد ودراسة وافية عن أهداف ومهام وتشكيل ميزانية المكتب لتدارسها مع السيد مدير المنطقة وامكانية تطبيق ذلك اعتبارا من العام القادم.

جاء ذلك في قرارات اجتماع مجلس الخدمة الاجتماعية بمنطقة ابوظبي التعليمية الأخير برئاسة السيد طارق سليمان موجه الخدمة الاجتماعية وبحضور الاستاذ محمود ثابت موجه الخدمة الاجتماعية. وقد ضمت اللجنة المشكلة لدراسة انشاء مكتب الخدمة الاجتماعية المدرسية من السادة الاخصائيين الاجتماعيين صلاح الدولفي وحمدي سرحان وعصام سلطان وفوزي زيدان وحافظ الجمل.

كما تضمنت القرارات اقامة معسكر اجتماعي للقيادات الطلابية في المرحلتين الثانوية والاعدادية بمنطقة أبوظبي التعليمية لمدة يومين في منطقة السمحة ٦ و ٧ ابريل الحالي، وقد تم تشكيل لجنة لوضع برامج المعسكر وللمتابعة والتنفيذ من السادسة سلطان العلي وعلي أمين وياسر الغلابي والحسيني منصور.

كما تضمنت القرارات أيضا مايلي:

ـ تكريم الطلاب المتفوقين على مستوى المنطقة يوم ١٩ ابريل الحالي وتم تشكيل لجنة لاعداد برنامج الاحتفال والاتصال بالمدارس لاختيار فقرات البرنامج واعداد الجوائز وتحديد فئات الطلاب المستحقين وتضم السادة أديب السقا وأحمد عبدالمنعم ومحمد الهادي وعبدالباسط صلاح الدين.

ـ تنظيم زيارة لمجلس الخدمة الاجتماعية لمنطقة العين يوم الأربعاء ١٢ ابريل الحالي.

جناح الامارات في سوق القاهرة الدولية يحقق أهدافه للتعريف بانجازات الدولة

القاهرة ـ وام: أشاد السيد أحمد شويرب المسئول الاعلامي والتجاري بسفارة دولة الامارات العربية المتحدة بالقاهرة بجناح الامارات المشارك في سوق القاهرة الدولية التي اختتمت فعالياتها أمس. وقال في تصريح لوكالة أنباء الامارات ان مشاركة الدولة في معرض سوق القاهرة الدولي كانت جيدة ومشرفة، كما كانت نتاجا لجهد كبير ودءوب حتى ظهر جناح الامارات بصورة أرضت طموحات الجميع.

وأوضح ان الاقبال الكبير الذي حظي به الجناح من المستثمرين خلال أسبوعه الأول وحجم الأعمال التي تم التوصل اليها بين رجال الأعمال الى جانب الاقبال المنقطع النظير من خلال زيارات الجمهور المصري للجناح كلها تعكس مدى النجاح الذي حققه جناح الامارات في سوق القاهرة الدولية.

وقال ان المشاركة في حد ذاتها هامة وذلك للتعريف بالانجازات الاقتصادية والصناعية التي تحققت في دولة الامارات كما انها تدعم عملية التبادل التجاري بين دولة الامارات ومصر والدول العربية الاخرى المشاركة في المعرض.

وأضاف المسئول الاعلامي والتجاري بسفارة دولة الامارات لدى مصر أن المشاركة تعتبر نواة أو بداية لعملية تكامل اقتصادي بين الدول العربية بهدف تحقيق الآمال والطموحات المرجو تحقيقها مشيرا الى تقديم كل الشكر والتقدير للأخوة والأخوات الذين شاركوا وبذلوا كل الجهد الممكن لانجاح هذه المشاركة الأمر الذي عكس صورة حية لدولة الامارات ونهضتها الحضارية بتوجيهات من صاحب السمو الشيخ زايد بن سلطان آل نهيان رئيس الدولة.

وأوضح ان هناك معرفة جيدة لدى التجار ورجال الأعمال المصريين عن النشاط التجاري والاقتصادي والنهضة الصناعية في دولة الامارات، مشيرا الى انها تتطلب المزيد من التواصل. وذكر ان هناك تبادلا للزيارات من قبل المسئولين في دولة الامارات ومصر للتعرف على الصناعات والمؤسسات التجارية والصناعية الكبرى ولتبادل الخبرات.

وقد شاركت دولة الامارات العربية المتحدة في سوق القاهرة الدولية بجناح كبير عكس التطور والتقدم في الدولة في مختلف المجالات حيث شاركت كل من الدائرة الخاصة لصاحب السمو رئيس الدولة وصاحب السمو ولي عهد ابوظبي بالعين ودائرة بلدية ابوظبي وشركة بترول ابوظبي الوطنية (ادنوك) ودائرة الزراعة والثروة الحيوانية بالعين ودائرة المباني التجارية والاتحاد النسائي ومؤسسة التخنيع للصناعات الدوائية (جلفار) اضافة الى ٦٠ شركة ومصنعا تجاريا تشمل العديد من المنتوجات.

وقد عكست المنتوجات الزراعية المختلفة في جناح الامارات بالقاهرة الخاصة لصاحب السمو رئيس الدولة وصاحب السمو ولي عهد أبوظبي اهتمام المسئولين في الدولة بتطوير المنتوجات الزراعية ومعالجتها بأحسن الوسائل من قبل الخبراء حرصا على تنويع مصادر الدخل للفرد في الامارات وتوفير الاحتياجات الغذائية للاستهلاك المحلي ومن ثم تصدير الباقي للخارج.

ومن جانب آخر ذكر السيد جعفر الموسوي نائب مدير ادارة المعارض بوزارة الاعلام والثقافة المشارك في فعاليات المعرض في ختام معرض سوق القاهرة الدولية لوكالة انباء الامارات ان دولة الامارات العربية المتحدة تحاول من خلال المشاركة في هذه المعارض الدولية منح الفرصة للتجار المواطنين للتعرف على الاسواق الخارجية لاسيما العربية منها مشيرا الى ان ادارة المعارض بوزارة الاعلام والثقافة منذ ان بدأت نشاطها عام ١٩٧٤ تشارك في حوالي ٥ الى ٧ معارض سنويا.

واضاف ان المشاركة في المعرض تهدف الى التعريف بالمنتجات المحلية والترويج للعمل التجاري من خلال مؤسساتها التجارية في القطاعين العام والخاص اضافة الى التعريف بالدولة عموما وما وصلت اليه من رقي وتقدم وما حققته من تنمية شاملة سواء على مستوى انسان الامارات والعناية بتعليمه وتأهيله وتوفير احتياجاته اليومية او على مستوى الدولة وتطويرها.

هل لك في زيادة الأجر .. ؟
أعن مسلما لكي يؤدي فريضة الحج
والانابة بالحج عن الوالدين او لعزيز عليه
بـ درهم ٦٥٠٠ فقط
جمعية دار البر
مشروع تيسير الحج لمسلم وعن مسلم
كما تقبل التبرعات في مكاتب الجمعية
دبي : ٥٢٥٩٨٨ ـ أبوظبي : ٦٦٥٤٧٧
العين: ٥١١٩٥٩ ـ رأس الخيمة : ٣٣٤٠٧١ ـ الفجيرة ـ ٢٢٧٥٤٥
أو في حساب رقم ٠٣/٥٠٠٣٣٥٠/٥٢٠/٣ ـ بنك دبي الاسلامي

مؤسسة حكومية
تعلن عن حاجتها لموظفين في التخصصات التالية:
١) علاقات عامة
٢) ادارة اعمال
٣) ادارة عامة
٤) علوم سياسية
٥) محاسبة
٦) اعلام
الشروط:
١) ان يكون المتقدم من مواطني دولة الامارات العربية المتحدة.
٢) يفضل من يجيد اللغة الانجليزية.
ترسل الطلبات مرفقة بالاوراق الثبوتية باسم
مدير شئون الموظفين
وذلك قبل تاريخ ١٠/٥/١٩٩٥م على العنوان التالي:
ص. ب: ٤٠٣٠ / أبوظبي
الامارات العربية المتحدة
ـ الرجاء كتابة اسم الوظيفة على الظرف الخارجي.

مؤسسة حكومية
تعلن عن حاجتها لشغل الوظائف التالية:
١) مدير الشئون الادارية.
٢) مدير الشئون المالية.
٣) مدير التدريب.
الشروط:
١) ان يكون المتقدم من مواطني دولة الامارات العربية المتحدة.
٢) ان تكون لديه خبرة عملية لا تقل عن ثلاث سنوات في مجال تخصصه.
٣) اجادة اللغة الانجليزية.
ـ تمنح امتيازات مادية ومعنوية عالية للوظائف السابقة.
ترسل الطلبات مرفقة بالاوراق الثبوتية باسم
مدير شئون الموظفين
وذلك قبل تاريخ ١٠/٥/١٩٩٥م على العنوان التالي:
ص. ب: ٤٠٣٠ / أبوظبي
الامارات العربية المتحدة
ـ الرجاء كتابة اسم الوظيفة على الظرف الخارجي.

التشكيلات الصينية الجديدة لعام ١٩٩٥
فرصة لا تعوض
إعتبارا من اليوم
خيارات واسعة
أسعار لا تصدق
تشكيلة رائعة وكبيرة من السجاد الحرير والصوف ١٠٠٪ صناعة يدوية اضافة الى الاثاث الصيني الفاخر والمصنوع من خشب الورد والبلاك ليكر والصدف
نفتح ايام الجمعة | ابوظبي ش الاستقلال ت: ٣٣٦٧٥٤ | الدوام من ٩ ـ ١ ظهرا ومن ٥ ـ ١٠ مساء | نقبل بطاقات فيزا امريكان اكسبرس ـ ماستر كارت

مدرسة
أبوظبي جرامر سكول
AGS
Abu Dhabi Grammar School
من الروضة وحتى الصف الثاني عشر
ابوظبي جرامر سكول
مدارسهم
«« مع أصنع الفرق »»
للتسجيل لكافة المراحل
نرحب بكم يوميا.. اعتبارا من الساعة ٨ صباحا حتى ٢,٣٠ ظهرا ومن الساعة ٦ لغاية ٩ مساء.
لمزيد من المعلومات والاستفسار يرجى الاتصال ت: ٤٨١٣٣١ ـ أبوظبي
مع تحيات مديرة المدرسة فاطمة أسعد (أم منهل)

مطاعم وبوفيهات سفير الأنصار
بالمدينة المنورة
دعوة إلى حملات الحج والعمرة
بدول مجلس التعاون الخليجي
يسرنا أن نقدم للحجاج والمعتمرين وجبات الطعام وبوفيهات مفتوحة.. أينما كانت إقامتهم بالمدينة المنورة
* أخصائيين على أعلى مستوى في التغذية.
* أسعارنا .. لا تقبل المنافسة.
* خدمات غذائية لا تقل جودة ومستوى عن تلك التي تقدم في فنادق الخمس نجوم.
يشاركنا الدعوة:
البنك الأهلي التجاري بالمدينة المنورة ـ فرع العوالي
****
* لتحويل أي مبالغ نقدية .. يمكنك التحويل على:
البنك الأهلي التجاري بالمدينة المنورة ـ فرع العوالي
ـ على حساب رقم ٣٣٠-١١٧٠٧٠٠٠١٠٤ سفير الأنصار
للاستفسار: يمكنكم الاتصال على الأرقام التالية:
تليفون: ٠٤/٨٣٦٥١٩٦ ـ ٠٤/٨٣٨٣٤٣٦
فاكس: ٠٤/٨٣٦٥٩٩٢

خلال الاحتفال — تصوير فاطمة سيف

جمعية المرشدات تحتفل بيوم المرشدة العالمي

نظمت جمعية مرشدات الامارات امس مخيما كشفيا احتفالا بمناسبة يوم المرشدة العالمي شاركت فيه ١٥٠ مرشدة وزهرة بالاضافة الى ٥٠ قائدة من مختلف مفوضيات الدولة.

وقالت قائدة المخيم آمنة راشد الزعابي ان هذا المخيم هو الثاني خلال شهر مارس حيث كان الاول بمناسبة عيد الشباب ومرور خمسين عاما على انشاء الجامعة العربية.. كما سيقام مخيم آخر يوم الجمعة المقبل..

واشارت الى ان هذه المناسبة توافق يوم ٢٢ ابريل المقبل الا ان ظروف الامتحانات في المدارس جعلتنا نستبق الاحتفال بها مراعاة لظروف المرشدات وحتى لا يتعارض مع التزامهن بمدارسهن بالاضافة الى تذكير المرشدات بهذا اليوم والذي تم اعلانه مناسبة عالمية.. حيث يصادف مولد زعيم الحركة الكشفية اللورد بادن باول.. فهي تذكير بالاهداف النبيلة التي شملتها الحركة وتذكير المرشدة باخواتها المرشدات في جميع انحاء العالم حيث يخصص في هذا اليوم صندوق يسمى «صندوق الذكرى» يتم فيه جمع التبرعات وحصيلة الانشطة التي تقوم بها المرشدات وباقي فئات الحركة الكشفية لمساعدة الفرق التي تعرضت للكوارث والزلازل والفيضانات او التي تعرضت للخسائر.

وقد جاء برنامج المخيم حافلا.. حيث بدأ عمليا من الساعة الثامنة والنصف صباحا وحتى الساعة الخامسة والنصف من مساء اليوم نفسه.. واشتمل على فقرات عديدة منها ورش عمل كشفية وفنية ثم عرض انتاجها في معرض المخيم بالاضافة الى انجاز بطاقات معايدة بالمناسبة ولوحات ارشادية ومسابقات وحفل سمر. وانشطة رياضية.. كما شاركت لجنة التراث بالجمعية والتي تضم متطوعات من الامهات بتعريف المرشدات بصنع بعض المنتجات البيئية كالسعفيات وصناعة الوبريات.

الف طالب وطالبة استفادوا من منح صندوق التكافل بالجامعة

العين ـ احمد الخشن:

تجاوز عدد الطالبات والطلاب المستفيدين من منح صندوق التكافل الطلابي في جامعة الامارات الألف.

صرح بذلك الدكتور علي راشد النعيمي نائب مدير الجامعة لشئون الطلبة، ورئيس مجلس ادارة الصندوق.

واضاف أن هذا الصندوق قد تم إنشاؤه بقرار من معالي الشيخ نهيان بن مبارك آل نهيان، وزير التعليم العالي والبحث العلمي الرئيس الاعلى لجامعة الامارات عام ٨٦ بهدف تقديم الاعانات المالية، والقروض الميسرة لطلاب وطالبات الجامعة من مواطنين او وافدين على اختلاف كلياتهم ومستوياتهم الدراسية شريطة الا تكون هناك اعانات او مساعدات مالية تقدم لهم من دولهم.

واشار الدكتور علي راشد الى ان الصندوق يقوم بتقديم المكافآت والجوائز التشجيعية للطلبة المتفوقين فضلا عن دعم البرامج الطلابية الخيرية والتعاونية.

وتتوقف ايرادات الصندوق على ما تخصصه الجامعة له في ميزانيتها السنوية كإعانة، إضافة الى ما يرد الى الصندوق من هبات، واعانات، وعوائد الانشطة الطلابية وتاجير بعض المرافق الخدمية داخل الجامعة.

واضاف الدكتور النعيمي ان الاعانات النقدية للطلبة توزع بناء على حاجة الطلبة شهريا، وعلى امتداد اشهر الدوام الجامعي الثمانية.. ضمن ثلاث فئات عاجلة جدا، وعاجلة ومتوسطة.

هذا وبلغت قيمة الاعانات التي قدمت للطلبة من خلال الصندوق خلال العام الدراسي الجامعي الماضي ٩٣ ـ ٩٤ والحالي ٩٤ ـ ٩٥ مليونين ومائتين وسبعين الف درهم استفاد منها اكثر من الف طالب وطالبة.

واشار نائب مدير الجامعة لشئون الطلبة، ورئيس مجلس ادارة الصندوق الى ان هناك توجها لرفع قيمة مخصصات الصندوق من ميزانية الجامعة لمواجهة التزايد الحاصل في اعداد الطلبة مع العمل على ايجاد روافد جديدة لدعم ميزانية الصندوق من خلال الاتصالات المستمرة بالمؤسسات والهيئات ذات العلاقة. واشاد الدكتور النعيمي في ختام حديثه بالدور الذي يلعبه الصندوق بتحقيق رسالة التكافل الطلابي، بكل ما تحمله من اهداف نبيلة.. تجسد رسالة الجامعة.

انتهاء دورة سكرتارية ببلدية دبي

دبي ـ الاتحاد: أكد السيد عبيد سالم الشامسي مساعد المدير العام للشئون الادارية والخدمات ببلدية دبي على ان بلدية دبي تولي اهتماما بالغا بتنمية الكوادر الوظيفية الوطنية من مختلف المستويات العلمية والدرجات الوظيفية.

جاء ذلك في الكلمة التي القاها بمناسبة تخريج ٢٥ موظفة من البلدية في دورة السكرتارية والأعمال المكتبية والتي نقل خلالها تحيات مدير بلدية دبي وشكره للمشاركات والمحاضرين في الدورة على تفاعلهم من خلال المحاضرات التي تم تنظيمها خلال هذه الدورة.

وأضاف الشامسي ان البلدية تسعى لرفع مستوى القوى العاملة وتنمية القدرات لجميع الموظفين والموظفات، كما تمنى أن تعم الفائدة الجميع وأن تعود نتائج هذه الفائدة على العمل وتطويره في البلدية ومن ثم المجتمع بشكل عام، كما ركز على أن تقوم المشاركات بتدريب أنفسهن ذاتيا من خلال التعامل مع الآخرين والأجهزة المختلفة.

الامارات الثانية في استخدامه

قناة جديدة من عربسات لتلفزيون الامارات من أبوظبي

بدء التخطيط لاطلاق قمر جديد مطلع ١٩٩٨

الشارقة ـ علي سلطان:

تأتي دولة الامارات العربية المتحدة الثانية عربياً من حيث الترتيب في مجال استخدامات عربسات وخاصة في مجال الدوائر المستخدمة للحركة الهاتفية وكذلك من بين الدول المستخدمة لعربسات في مجال القنوات الفضائية العربية.

وأكد المهندس محمد حسن عمران نائب مدير عام مؤسسة الامارات للاتصالات بان هذا الاستخدام سيتعزز في المستقبل في مجال التلفزيون ومجال الاتصالات.

وقال انه سيتم اتخاذ الاجراءات النهائية لتوقيع عقد جديد لاستئجار قناة عربية من قمر عربسات ٢ ـ أ الاول لتلفزيون الامارات العربية المتحدة من ابوظبي. واضاف بان هذه القناة تتميز بغزارة اشعاعها بحيث تصل الى المشتركين في العالم العربي بواسطة اطباق التقاط (الدش) بقطر ٦٠ سنتيمترا.

وقال بانه لاحظنا ان هناك رغبة لتلفزيون الامارات العربية المتحدة من الشارقة لاستئجار قناة من عربسات وتجرى الآن متابعة الموضوع معهم ونأمل ان يتم التوصل الى اتفاق.

ومن جانب آخر.. أكد المهندس سعد بن عبدالعزيز البدنة المدير العام للمؤسسة العربية للاتصالات الفضائية على ان عربسات تمكنت بفضل السياسة الحكيمة التي يقررها اصحاب المعالي الوزراء العرب المسئولون عن الاتصالات ومجلس ادارة عربسات وتجارب الادارات العربية في قطاعي الاتصالات والاعلام من تاجير معظم القنوات القمرية المتاحة على القمر الاول من الجيل الثاني والذي سيطلق في منتصف عام ١٩٩٦. وقال انه نظرا للاقبال المتزايد على استئجار السعات القمرية في نظام عربسات من الدول العربية والقطاع الخاص المتمثل في الشركات العالمية والعربية الخاصة في مجال البث التلفزيوني الفضائي المباشر الى الافراد والذي يمكن استقباله بهوائي صغير قد يصل حجمه في الحزمة (كي يو) الى ٦٠ سنتيمترا. فلقد بدأ عربسات التخطيط لاطلاق القمر الثاني من الجيل الثاني في مطلع عام ١٩٩٨ لتلبية هذه الاحتياجات.

المهندس حسن عمران.

واكد على ان العمل في مشروع تصنيع اقمار الجيل الثاني يسير بانتظام وحسب الجدول الزمني وتقوم عربسات بالاشراف على مراحل التصنيع والفحوصات علما بان المهندسين العرب يقومون لوحدهم بكافة أعمال الصيانة والتشغيل والتحكم في اقمار عربسات.

واشار المهندس سعد البدنة الى ان كافة الدول العربية (باستثناء الصومال لظروفها الخاصة) تستخدم امكانات عربسات في مختلف مجالات خدمات الاتصالات الفضائية كما قامت معظم الادارات العربية باستئجار قنوات قمرية على الجيل الثاني او في طريقها لاستكمال اجراءات الاستئجار.

وقال ان عربسات بدأت منذ الآن وبتوجيه من مجلس الادارة بوضع الخطط الفنية والمالية ودراسة الجدوى الاقتصادية للمشاريع الاستراتيجية والمستقبلية لضمان استمرار عربسات كمنظمة رائدة في مجال العمل العربي المشترك الذي يسير على اسس تجارية بحتة للتمول مشاريعها من ايراداتها الذاتية ولتبقى نموذجا يحتذى به في قدرة الدول العربية على التعاون على اسس علمية واقتصادية تمكنها من مواجهة التحديات والبقاء والاستمرار في سبيل تنمية وتطوير المجتمعات العربية وفي الوقت نفسه المحافظة على هويتها وثقافتها وعاداتها وتقاليدها وتعزيز اواصر ووشائج القربى والاخوة العميقة التي تربط شعوب العالم العربي.

وقال المهندس سعد ان عربسات تمتلك حاليا قمرين ـ القمر العربي الثالث من الجيل الاول عربسات ١ ـ ج بسعة ٢٦ قناة قمرية، مؤجرة بالكامل للخدمات الهاتفية الاقليمية والبث التلفزيوني والاذاعي الفضائي وتبادل البرامج التلفزيونية الاخبارية والرياضية والثقافية بين الدول العربية ولتلبية متطلبات الربط الهاتفي المحلي والبث الاذاعي والتلفزيوني بين المدن والريف والمناطق النائية داخل الدولة الواحدة. والقمر العربي الرابع البديل عربسات (١ ـ و) بسعة ١٢ قناة قمرية مؤجرة بالكامل للبث التلفزيوني الفضائي للقطاع الخاص العربي. ومن اجل ضمان استمرارية تقديم الخدمات وتطويرها قامت عربسات بتوقيع عقد مع شركة ايرو سباسيال الفرنسية لتصنيع اقمار الجيل الثاني المكون من قمرين ويحمل كل قمر من اقمار الجيل الثاني ١٢ قناة قمرية في الحزمة (كي يو) عالية الطاقة جدا، و ٨ قنوات قمرية في الحزمة (سي) متوسطة الطاقة وقادرة كلها على تغطية معظم اوروبا وخاصة الدول الاسلامية في افريقيا وآسيا. وقالت المهندسة عزة محمد تركي مديرة عام المحطات الارضية بجمهورية مصر العربية ان المؤسسة العربية الفضائية (عربسات) لدليل واضح على نجاح التعاون العربي في مجال الفضاء.

اذ ان اقمار عربسات لعبت في بداية تشغيلها دورا اساسيا في الاتصالات بين الدول العربية وعلى بث البرامج التلفزيونية والاحداث العالمية على مستوى الدول العربية وبعض الدول الاوروبية والآسيوية والافريقية. وقالت ان منظومة اقمار عربسات كانت من اوائل المنظومات الاقليمية على مستوى العالم وتتبوأ الآن دورا بارزا ومنافسا بجانب الاقمار العالمية والاقليمية. وان اقمار الجيل الثاني لعربسات والتي سيبدأ اطلاقها باذن الله في منتصف عام ١٩٩٦ ستساهم في استمرار التعاون العربي. وقال المهندس حسن اللبادي رئيس قسم الشئون الدولية والتعاون بوزارة البريد والمواصلات المغربية، ان القطاع الفضائي عربسات يعتبر احسن تجسيد للتعاون الواقع والعملي بين الدول العربية ومن خلال عربسات يتم حاليا تمرير كم هائل من المكالمات الهاتفية والمراسلات البرقية والفاكسية والبرامج الاذاعية والمرئية والمسموعة وكمية كبيرة من البيانات والمعلومات المتبادلة فيما بين الدول العربية جميعها وبذلك اصبح التعاون الفضائي العربي حلقة اساسية واداة عمل قيمة تعتمد عليها دوارات الاتصالات العربية وهيئات الاذاعة والتلفزيون في العالم العربي حتى اضحى وسيلة الاستعمال والتواصل لاسرة (العالم العربي).

واضاف قائلا: واذا ما ادركنا الصعوبات والعراقيل التي عرفها هذا المشروع العربي الرائد منذ ظهوره كفكرة سنة ١٩٧٦ الى ان تحقق كانجاز واقعي سنة ١٩٨٤ فلا يسعنا الا ان نحيي كل الذين سهروا وتابعوا في صمت وتؤدة هذا المشروع الى أن حقق ما حقق.

وان هذه التجربة التي خاضتها الدول العربية مجتمعة اثبتت ان القرار كان حكيما خصوصا ما ابانت عليه التجربة من مفعول (السواتل) كوسائط للنقل الاذاعي وخاصة التلفازي منها واصبح للعرب صوت مسموع في العالم الاعلامي تتسابق على استخدامه حتى الاذاعات الاجنبية لاسماع رسالتها والتي لا تخلو من مكائد واغراض مبطنة ومعلنة. وحول آفاق التعاون العربي في المجال الفضائي قال المهندس حسن اللبادي انها واعدة ويجري التخطيط لها بحكمة وبعد نظر لدخول عالم الاتصالات الرقمينية والطرق السريعة للمعلومات والتلفزة التفاعلية والوسائط المتعددة الخدمات من خلال الجيل الثاني لسواتل عربسات والتي هي الآن في طور التصنيع والتجربة بمصانع شركة ايروسباسيال «بكان» الفرنسية والتي يتوقع ان يطلق اول قمر منها في منتصف سنة ١٩٩٦.

ودعا المهندس حسن اللبادي الى توحيد الجهود العربية بخصوص الصناعات البسيطة والمتيسرة في مجال التصنيع العربي وقال ان موقع العالم العربي من التصنيع الفضائي هو نفس الموقع الذي يشغله المواطن العربي، موقف المتفرج من الصناعات القائمة.

على ان تشغيل القطاع الفضائي سمح باعداد مجموعة لا بأس بها من الاطر العربية التي اصبحت على اطلاع واسع بمكونات وعمل (السواتل) والتحكم فيها عن بعد والتي يمكن الاستفادة منها لدخول ميدان التصنيع في المستقبل..

بدء برامج معهد التنمية عن شهر ابريل

يبدأ معهد التنمية الادارية برامجه التدريبية لشهر ابريل اليوم ببرنامجين تدريبيين: الاول عن الخدمة المتميزة وفن التعامل مع الآخرين والثاني عن تحليل المشكلات واتخاذ القرارات.

١ ـ يستمر البرنامج الاول حتى الثلاثاء القادم ويعقد البرنامج بمكتبة هور العنز دبي وفي الفترة المسائية من ٤٫٤٥ الى ٨ وهو خاص لبلدية دبي.

ويعتبر هذا البرنامج من البرامج المهمة التي تكسب الموظفين مهارات تقديم الخدمة المتميزة وفن التعامل مع الآخرين في بلدية دبي.

٢ ـ اما البرنامج الثاني فيستمر لمدة ٥ ايام ويعقد بمعهد التنمية الادارية بدبي واهم الموضوعات: ـ

ـ مهارات تحليل وتشخيص المشكلات الادارية.

ـ اتخاذ القرارات في الظروف الطارئة والحرجة.

ـ استخدام نظم المعلومات ودورها في اتخاذ القرارات.

وفاة طفلة في حادث دهس بخورفكان

الشارقة ـ «الاتحاد»: توفيت الطفلة جنات رمضان عثمان متأثرة بجراحها في حادث دهس على شارع الكورنيش بخورفكان على مقربة من فندق اوشيانيكا.. تسبب في الحادث رشاد. س. س ـ امارات ٢٢ سنة.

خطط الحادث الشرطي طارق مسعد باشراف الملازم سالم الجروان.

تمييز دبي تلزم شخصاً بدفع مليون و١١٢ الف درهم لبنك وطني

دبي ـ فريد وجدي

اصدرت محكمة تمييز دبي حكماً بنقض وتعديل حكم استئنافي والزام احد الاشخاص بدفع مليون و١١٢ الفاً و٧٥١ درهما و٢٥ فلسا لبنك وطني وتأييد الحكم الاستئنافي فيما قضى به من فوائد قانونية.

جاء ذلك في جلسة المحكمة برئاسة سعادة الدكتور مصطفى كيرة وعضوية السادة جمال الدين فهمي القاضي وعمر عثمان سعيد وزكي ابراهيم المصري وعبدالرحيم محمد صالح القضاة بالمحكمة وبامانة سر السيد علي الاشرم.

وتعود تفاصيل الدعوى الى قيام البنك برفع دعوى حقوقية امام محكمة دبي الابتدائية يطالب فيها الشخص بدفع مبلغ مليون و٦٣٥ الفاً و٤٤٦ درهماً والفوائد القانونية حتى السداد لقيام احد البنوك الذي حل محله البنك صاحب الدعوى بمنح الشخص المحكوم وآخر بصفتهما اصحاب شركة تجارية تسهيلات مصرفية في صورة حساب جاري ونتج عن استعمالهما للحساب الرصيد المذكور.

وتعهد المحكوم عليه عند خروجه من الشركة بمسئوليته عن الرصيد وبسداده الى البنك.. واصدرت محكمة اول درجة حكماً بان يدفع الشخص مبلغ ٣٧٥ الفا و٦٥٥ درهما للبنك الذي استأنف هو والشخص حكم اول درجة وطالب البنك بتعديل المبلغ المحكوم به الى مليون و ١٩٧ الفا و٧٠٥ دراهم وطلب الشخص في استئنافه الغاء الحكم وعدل الحكم الاستئنافي حكم اول درجة ليحقق مطالب البنك مع دفع الفوائد القانونية بواقع ٩٪ حتى تم السداد.

ورأت المحكمة ان اقرار الشخص بمسئوليته عن الرصيد المستخرج من الحساب الجاري الذي تم قطعه يترتب عليه انقضاء الالتزام الاصلي الناشيء عن الحساب الجاري بكل توابعه.. كما ان اقرار الشخص بالرغم من انه اقرار غير قضائي إلا انه يفيد ثبوت الحق المقر به على سبيل الجزم والتعيين.

كما رأت المحكمة ان ادعاء دفاع الشخص بعدم مسئوليته عن الزيادة في رصيد الحساب بعد خروجه من الشركة في محله واخذت بما اقر به الشخص في اقراره الى البنك بمسئوليته عن دفع مبلغ مليون و١١٢ الفا و٧٥١ درهماً و٢٥ فلساً.

المفتي العام لسلطنة عمان لدى وصوله الى البلاد وفي استقباله معالي وزير الشئون الاسلامية والاوقاف

المفتي العام لسلطنة عمان يصل البلاد للمشاركة في مؤتمر الفقه الاسلامي

وصل الى البلاد أمس سماحة الشيخ احمد بن حمد الخليلي المفتي العام لسلطنة عمان والوفد المرافق للمشاركة في الدورة التاسعة لمجمع الفقه الإسلامي والتي تبدأ أعمالها اليوم.

وكان في استقبال سماحته معالي الشيخ محمد بن احمد الخزرجي وزير الشئون الاسلامية والاوقاف وعدد من المسئولين بالوزارة ومعالي سلطان بن حمد البوسعيدي السفير العماني لدى الدولة. واكد سماحته ان المواضيع التي ستناقش في الدورة مواضيع هامة وتستحق الدراسة والمتابعة.

.. وصول الغابد

كما وصل الى البلاد صباح أمس الدكتور حامد الغابد الأمين العام لمنظمة المؤتمر الاسلامي لحضور المؤتمر التاسع لمجمع الفقه الاسلامي الذي تستضيفه الدولة من الأول وحتى السادس من ابريل الحالي.

وكان في استقباله بمطار أبوظبي الدولي سعادة الدكتور محمد جمعة سالم وكيل وزارة الشئون الاسلامية والأوقاف وفضيلة الدكتور محمد بن الحبيب بالخوجة الأمين العام لمجمع الفقه الاسلامي وعدد من المسئولين بوزارة الشئون الاسلامية والأوقاف.

.. ووصول مفتي مصر

كما وصل الى البلاد مساء أمس فضيلة الدكتور محمد سيد طنطاوي مفتي جمهورية مصر العربية.

وكان في استقبال فضيلته سعادة الدكتور محمد جمعة سالم وكيل وزارة الشئون الاسلامية والاوقاف وعدد من المسئولين بالوزارة وسعادة بهاء الدين مصطفى رضا السفير المصري لدى الدولة.

وأكد الدكتور طنطاوي على أهمية المؤتمر الذي يعد من المؤتمرات الهامة التي تخدم المسلمين في مختلف بقاع العالم وذكر انه أعد عددا من البحوث الفقهية لعرضها في المؤتمر كما سيشارك في مناقشة البحوث المقدمة في المؤتمر.

.. وصول وزير الأوقاف الأردني

وصل الى البلاد مساء امس معالي الدكتور عبدالسلام داود العبادي وزير الأوقاف والمقدسات والشئون الاسلامية الأردني والوفد المرافق للمشاركة في الدورة التاسعة لمجمع الفقه الاسلامي الذي يبدأ اعماله غدا.

وكان في استقباله معالي الشيخ محمد بن احمد الخزرجي وزير الشئون الاسلامية والاوقاف وسعادة الدكتور محمد جمعة سالم وكيل الوزارة وسعادة عوض محسن ابوعبيد سفير الأردن لدى الدولة.

السعي نحو الأمتياز

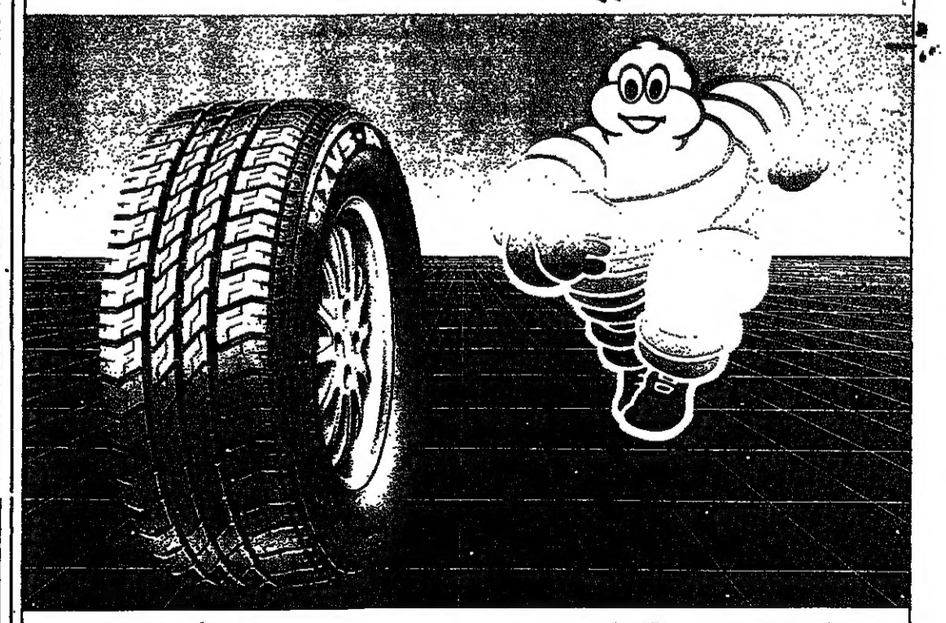

ان البحث الدائم عن الكمال من قبل باحثي ومهندسي ميشلان هو الذي أدى إلى الإطار الجديد (MXV3-A). انه أنتاج التقنية المتقدمة والمتمكنة التي تجعل في استطاعتكم أي كانت سيارتكم أن تسيروا بكل أمان ومتعة دائما أبعد، يوم بعد يوم.

ميشلان الأولى في العالم

ميشلان MICHELIN

شركة الجلاف للتجارة

ص. ب. : ٤٦١٩٣ – أبوظبي – هاتف : ٥٨٢٣٦٣

ص. ب. : ١٣٥٩ – العين – هاتف : ٦٤١٢٥٤ – ٦٤٣٩٧٠

امارة ابوظبي
دائرة المشتريات

«اعلان»

عن طرح المزايدة رقم «١٥/٩٥»

بشأن بيع: مخلفات المقاولين

لدائرة: الاشغال العامة

تعلن دائرة المشتريات عن طرح المزايدة رقم «١٥/٩٥» بشأن بيع: مخلفات المقاولين، يمكن الحصول على مستندات المزايدة من دائرة المشتريات ـ مكتب اعداد الوثائق ـ بالدائرة الكائن بالطابق الاول ـ بناية عمير بن يوسف ـ شارع الشيخ حمدان.

آخر موعد لقبول العطاءات الساعة العاشرة من صباح يوم الاربعاء الموافق ٢٧/ذي القعدة/١٤١٥ هـ الموافق ٢٦/٤/١٩٩٥م.

وكيل دائرة المشتريات

مدرسة الروافد الخاصة
Rawafed Private School

يسر إدارة مدرسة الروافد الخاصة أن تعلن عن فتح باب التسجيل للعام الدراسي ٩٥/١٩٩٦ لجميع المراحل من صف الروضة إلى الصف الثانوي البرنامجين البريطاني والأمريكي

هيئة تدريسية ذات كفاءة وخبرة

لمزيد من المعلومات يرجى الإتصال بهاتف رقم ٦٦٢٦٦٣ فاكس/ ٦٥٣٦٢٣

● مدرسة الروافد الخاصة
منطقة البطين / أبوظبي

مدرسة السلام الخاصة
أبوظبي

تعلن عن بدء التسجيل الآن للعام الدراسي ٩٥-٩٦

I. G. C. S. E.

● المنهج البريطاني
● من الروضة K.G.1 إلى الصف الثامن VIII
● التزام باللغة العربية والتربية الاسلامية
● لغات اختيارية (فرنسي ـ أوردو)
● كمبيوتر ● باصات مكيفة

اجعلوا اختياركم الأول:
مدرسة السلام الخاصة
ت/ ٧٧١٣٨٨
أبوظبي

AL SALAM ENGLISH PRIVATE SCHOOL.

اليوم بأبوظبي.. افتتاح المؤتمر التاسع لمجمع الفقه الاسلامي

١٥٠ عالما من ٥٢ دولة يجتمعون لمناقشة قضايا المسلمين الفقهية والاقتصادية والطبية المعاصرة

● المسيرة العلمية وانجازات المجمع خلال ١٥ عاما..

٥٦ موضوعا و ٤٠٢ بحث و ٨ مؤتمرات و ١١ ندوة ناقشت:

● زراعة ونقل الأعضاء ● بنوك اللبن ● أطفال الأنابيب ● مرض الأيدز ● استخدام ونقل أجهزة الانعاش ● فن التمثيل ● الاحرام من الطائرة ● مشاكل البنوك الاسلامية ● تجارة الذهب ● التأمين

● الشيخ محمد بن حسن الخزرجي

تحت رعاية صاحب السمو الشيخ زايد بن سلطان آل نهيان رئيس الدولة يعقد اليوم مؤتمر اسلامي عالمي كبير حيث تفتتح في الخامسة مساء الدورة التاسعة لمجمع الفقه الاسلامي بالتعاون مع وزارة الشئون الاسلامية والاوقاف بالدولة وذلك بقاعة المجلس الوطني الاتحادي بأبوظبي ثم يواصل المؤتمر جلساته بالمجمع الثقافي على مدى ٧ أيام.

هذا وقد توافد على الدولة خلال اليومين الماضيين ١٥٠ وزيرا وعالما ومفتيا ومفكرا من ٥٢ دولة اسلامية للمشاركة في هذا المؤتمر وكان في مقدمة مستقبليهم معالي الشيخ محمد بن حسن الخزرجي وزير الشئون الاسلامية والاوقاف والشيخ محمد الحبيب بن الخوجة الامين العام للمجمع وسعادة الدكتور محمد جمعة سالم وكيل الوزارة.

● الشيخ محمد حبيب بن الخوجة

● د. محمد سيد طنطاوي

● د. محمد علي البار

من الاهداف الرئيسية للمجمع..

بيان القدرة الفذة للشريعة الاسلامية على حل المشكلات المعاصرة

وسوف يناقش العلماء والمفكرون تسعة موضوعات على جانب كبير من الاهمية ويتفرع منها ٦٧ بحثا تتناول عددا من القضايا الفقهية المعاصرة اقتصادية واجتماعية وطبية وسيصدر المؤتمر فيها قراراته وتوصياته وفق حكم الله وشريعته.

وكان مجمع الفقه الاسلامي قد تاسس في عام ١٤٠١هـ ـ ١٩٨١م بناء على قرار مؤتمر القمة الاسلامي الثالث الذي نص على انشاء مجمع يسمى «مجمع الفقه الاسلامي» يكون أعضاؤه من العلماء والمفكرين، في شتى مجالات المعرفة الفقهية والثقافية والعلمية والاقتصادية من مختلف انحاء العالم الاسلامي، لدراسة مشكلات الحياة المعاصرة والاجتهاد فيها اجتهادا أصيلا فاعلا بهدف تقديم الحلول النابعة من التراث الاسلامي والمنفتحة على تطور الفكر الاسلامي.

وقد عقد المجمع منذ انشائه حتى الان ثماني دورات ناقش خلالها كثيرا من القضايا والموضوعات التي تمس حياة المسلمين في عصرنا الحاضر وما استجد في حياتهم من مشكلات لم تكن معروفة من قبل، مثل قضايا التامين واعادة التامين وبنوك اللبن وحكم التعامل المصرفي بالفوائد، وأطفال الانابيب واجهزة الانعاش وتوحيد بدايات الشهور العربية والاحرام من الطائرة. وانتفاع الانسان باعضاء جسم انسان آخر حيا او ميتا. وتحديد أرباح التجار. وفن التمثيل وحوادث السير وتجارة الذهب ومشاكل البنوك الاسلامية.

رسالة المجمع

والهدف الرئيسي للمجمع، والدور البارز المنوط، هو عرض الشريعة الاسلامية عرضا صحيحا وابراز مزاياها، وبيان قدرتها الفذة على معالجة المشكلات الانسانية المعاصرة. وعلى تحقيق سعادة الانسان في الدنيا والآخرة، وفق تصور شامل للاسلام باصوله ومصادره وقواعده وأحكامه، على أساس ان الفقه الاسلامي هو ثمرة تحكيم شريعة الله سبحانه وتعالى في الواقع الانساني بكل ابعاده.

ندوات اقتصادية وطبية

والى جانب دورات المجمع السنوية، فقد نظم عدة ندوات كانت منها:

○ ندوة سندات المقارضة ١٤٠٧هـ ١٩٨٧م وبحثت سندات المقارضة والفرق بينها وبين سندات التنمية وشهادات الاستثمار، وتحديد طبيعة سندات المقارضة.

○ الندوة الطبية الفقهية: وناقشت:
ـ زراعة خلايا المخ والجهاز العصبي.
ـ زراعة الأعضاء التناسلية.
ـ استخدام الأجنة مصدرا لزراعة الأعضاء.

○ ندوة الاسواق المالية عام ١٩٨٩م:

○ ندوة عن البنك الاسلامي للتنمية ١٩٩٠م:

○ ندوة استخدام الحاسوب في العلوم الشرعية ١٩٩٠م:

○ ندوة ثانية عن الاسواق المالية ١٩٩١م وبحثت الأسهم ومعوقات العمل المصرفي الاسلامي وبطاقات الائتمان وتكييفها الشرعي والبديل الاسلامي لها.

○ ثلاث ندوات فقهية اقتصادية ١٩٩٣م وناقشت:
ـ قضايا العملة.
ـ مشاكل البنوك الاسلامية.
ـ حكم المشاركة في رأس مال الشركات الاستثمارية المتعاملة بالربا.

○ ندوة عن حقوق الطفل في الاسلام ١١٩٤م وقد بلغ عدد البحوث التي نوقشت في هذه الندوات حوالي ٦٠ بحثا.

دورات مجلس المجمع

عقدت الدورة الاولى لمؤتمر مجمع الفقه الاسلامي بمكة المكرمة في صفر ١٤٠٥هـ ـ نوفمبر ١٩٨٤م، لدراسة نظام المجمع ووضع الخطة التنفيذية لانجاز مشروعاته.

الدورة الثانية
(جدة ـ المملكة العربية السعودية)
١٠ ـ ١٦ ربيع الآخر ١٤٠٦/٢٢ ـ ٣٨ ديسمبر ١٩٨٥م

وقدم فيها ٢٤ بحثا حول: زكاة الديون وزكاة العقارات والاراضي المأجورة غير الزراعية والقاديانية وبنوك الحليب والتامين واعادة التامين وحكم التعامل المصرفي بالفوائد، وحكم التعامل بالمصارف الاسلامية وخطاب الضمان.

الدورة الثالثة
(عمان ـ المملكة الأردنية الهاشمية)
٨ ـ ١٣ صفر ١٤٠٧/١١ ـ ١٦ اكتوبر ١٩٨٦م

وقدم فيها ٣٥ بحثا حول: أجوبة على استفسارات البنك الاسلامي للتنمية وتوظيف الزكاة في مشاريع ذات ريع بلا تمليك فردي للمستحق واطفال الانابيب واجهزة الانعاش وتوحيد بدايات الشهور القمرية والاحرام للقادم للحج والعمرة بالطائرة والباخرة واجوبة عن استفسارات المعهد العالمي للفكر الاسلامي بواشنطن.

الدورة الرابعة
(جدة ـ المملكة العربية السعودية)
١٨ ـ ٢٣ جمادى الآخرة ١٤٠٨/٦ ـ ١١ فبراير ١٩٨٨م

وقدم فيها ٦٥ بحثا حول: انتفاع الانسان باعضاء جسم انسان آخر حيا كان أو ميتا وصرف الزكاة لصالح صندوق التضامن الاسلامي وزكاة الأسهم في الشركات وانتزاع الملكية للمصلحة العامة وسندات المقارضة وسندات التنمية والاستثمار وبدل الخلو والنهائية ومكافحة المفاسد الاخلاقية ومجالات الوحدة الاسلامية واسلمة التعليم.

الدورة السابعة
(جدة ـ المملكة العربية السعودية)
٧ ـ ١١ ذو القعدة ١٤١٢/ ٩ ـ ١٤ مايو ١٩٩٢م

وقدم فيها ٥٢ بحثا حول: بيع الوفاء وعقد الاستصناع والبيع بالتقسيط والاسواق المالية والعلاج الطبي والحقوق الدولية في نظر الاسلام والغزو الفكري.

الدورة الثامنة
(سلطنة بروناي دار السلام)
١ ـ ٧ محرم ١٤١٤هـ الى ٢١ ـ ٢٧ يوليو ١٩٩٣م

وقدم فيها ٦٨ بحثا حول: الأخذ بالرخص وحكمه وبيع العربون والبيع بالمزايدة وحوادث السير وتطبيقات شرعية لاقامة السوق الاسلامية وبطاقات الائتمان وتوصيات الندوات الفقهية الاقتصادية وأخلاقيات الطبيب.

بهذا يصل المجموع الكلي للابحاث المقدمة في دورات المجمع ٤٠٢ بحث.

المجموع الكلي للموضوعات المطروحة على دورات المجمع = ٥٦ موضوعا.

الدورة التاسعة
(أبوظبي / دولة الامارات العربية المتحدة)
١ ـ ٦ ذو القعدة ١٤١٥/ ١ ـ ٦ ابريل ١٩٩٥م

وسيقدم فيها ٦٤ بحثا حول: سد الذرائع ومبدأ التحكيم في الفقه الاسلامي وتجارة الذهب والحلول الشرعية لاجتماع الصرف والحوالة والودائع المصرفية (حسابات المصارف) والاستثمار في الاسهم والوحدات الاستثمارية والعلم وتطبيقاته المعاصرة والمناقصات والمفطرات في مجال التداوي ومرض نقص المناعة المكتسب (الايدز) وقضايا العملة.

المشاريع العلمية:

قرر المجمع القيام بعدد من المشروعات العلمية التي يتم انجازها تباعا، وقد تم الشروع في عدد منها وهي:

ـ الموسوعة الفقهية الاقتصادية:
بحث المجمع موضوع اصدار موسوعة فقهية تتناول اهم القضايا في المعاملات القديمة والمستجدة ومايناط بها من احكام وذلك تحقيقا لما ورد في النظام الاساسي للمجمع وحرصا على كتابة الفقه الاسلامي بطريقة تسهل على الدارس والناظر أخذ مايحتاجه منه.

ويشارك في هذا المشروع العلمي الهام عدد من علماء الأمة وخبرائها، وقد وزعت موضوعاته على عدد من السادة المستكتبين من الفقهاء والاقتصاديين، وتم التعاون بشأنه مع جهات الاختصاص في الجامعات ومراكز بحث الاقتصاد الاسلامي.

ـ احياء التراث:
يهدف المجمع من هذا المشروع الى احياء التراث الفقهي الاصولي وكتب الخلاف لتوفير المصادر والامهات للدارسين والباحثين من الفقهاء ورجال الشريعة.

ـ معلمة القواعد الفقهية:
يقصد بهذا المشروع العلمي، جمع شامل للقواعد الفقهية مرتبة ترتيبا أبجديا بقطع النظر عن كون القاعدة كبرى او فرعية، وبقطع النظر عن المذهب القائل باي منها مع الاهتمام برد كل قاعدة الى مصدرها.

ـ مجلة المجمع:
يصدر المجمع اثر كل مؤتمر مجلته السنوية التي تحتوي على:
البحوث التي عرضها أعضاء المجمع والمستكتبين من العلماء والخبراء على المؤتمر.
القرارات والتوصيات التي يعتمدها مجلس المجمع بعد النظر والدراسة والمداولة.

ـ مكتبة المجمع:
تم تاسيس هذه المكتبة بجملة من المصادر والمراجع في علوم القرآن الكريم والتفسير، وفي الحديث الشريف وشروحه، وفي الرجال والطبقات، وفي السيرة النبوية الشريفة، وفي الفقه ومذاهبه، وفي الاصول العامة والخاصة، وفي الاقتصاد، والتاريخ، والعقائد، وفي علوم اللغة العربية والمعاجم وفي الطب الاسلامي ويجري العمل باستمرار على اثراء المكتبة خدمة للعلماء والباحثين والدارسين.

ـ الاثبات والقوائم لما نشر عن الاسلام:
وضع قائمة لما نشر عن الاسلام باللغة العربية واللغات الاجنبية ابتغاء التعرف على الاتجاهات المختلفة لتصور الاسلام وتقديمه.

مؤتمرات المجمع السنوية وندواته المتخصصة

يتكون مجلس المجمع من الفقهاء والعلماء والمفكرين في شتى مجالات المعرفة الاسلامية، ولكل دولة من دول منظمة المؤتمر الاسلامي ان تعين عضوا عاملا يكون ممثلها في مجلس المجمع.

وقد سلك المجمع طريقة في بحث القضايا المطروحة عليه تتمثل أساسا في تكليف عدد من العلماء بدراستها من جميع جوانبها الفقهية وابداء الرأي الشرعي بخصوصها. وبعد ذلك يتم عرض الابحاث على مجلس المجمع بكامل أعضائه وخبرائه المتخصصين في المادة المعروضة، لتقع مناقشتها بعمق ثم يصدر مجلس المجمع القرار المناسب بشانها، اما بالاعلان عن الحكم الشرعي الذي تم التوصل اليه واما بارجاء النظر في الموضوع الى دورة قادمة بقصد استكمال دراسة بعض الجوانب المتصلة به.

أنشطة أخرى

يعمل المجمع على عقد الندوات العلمية المتخصصة بالمشاركة مع عدد من الجهات المعنية بالاختصاص والتي يحضرها عادة رجال الفقه والطب والاقتصاد والفلك. كما يقوم المجمع بالمشاركة في المؤتمر والندوات التي تنظمها الهيئات والمنظمات والمؤسسات والجامعات ومراكز البحوث الاسلامية في جميع انحاء العالم الاسلامي، ويقوم باعمال اخرى في اطار اتفاقات التعاون ومجالات البحث والتاليف والتحقيق والاستشارات الفقهية وفي كل مجالات النشاط العلمي التي عقدها المجمع مع كل من:

ـ جامعة الامام محمد بن سعود الاسلامية بالرياض.
ـ جامعة أم القرى بمكة المكرمة.
ـ المنظمة الاسلامية للعلوم الطبية بالكويت.

بالاضافة الى اعمال مشتركة يجري بصددها التنسيق والتعاون مع عدد من المنظمات والمؤسسات والهيئات الاسلامية التي لها أعضاء معينون في مجلس المجمع، وهذه المنظمات هي:
ـ المنظمة الاسلامية للتربية والعلوم والثقافة «ايسيسكو» بالمغرب.
ـ المجمع الفقهي الاسلامي التابع لرابطة العالم الاسلامي بمكة المكرمة.
ـ المجمع الملكي لبحوث الحضارة الاسلامية «مؤسسة آل البيت» بالاردن.
ـ مجمع البحوث الاسلامية بالأزهر الشريف بجمهورية مصر العربية.

كما يجري التعاون والتنسيق بصورة دائمة مع عدد من المؤسسات الاسلامية الاقتصادية ومراكز البحث، منها:
ـ بيت التمويل الكويتي بدولة الكويت.
ـ مركز ابحاث الاقتصاد الاسلامي بجامعة الملك عبدالعزيز بجدة.
ـ المعهد الاسلامي للبحوث والتدريب بالبنك الاسلامي للتنمية.

التعاون مع المؤسسات الاسلامية والجامعات

عمل المجمع على توسيع نطاق عمله بمد جسور التعاون المتواصل مع عدد من الجامعات والمؤسسات الاسلامية، حرصا منه من جهة على الافادة من الطاقات العلمية التي تتوفر لدى الجامعات الاسلامية. ومن جهة اخرى على الاسهام قدر المستطاع في مساعدة بعض المؤسسات التي يحتاج المسئولون عن نشاطها الى معرفة الأحكام الشرعية.

اعداد ـ القسم الديني

من شخصيات المؤتمر

● الدكتور حامد الغابد الأمين العام لمنظمة المؤتمر الاسلامي.
● الدكتور احمد محمد علي الامين العام لرابطة العالم الاسلامي.
● الدكتور محمد سيد طنطاوي مفتي جمهورية مصر.
● الشيخ أحمد بن حمد الخليلي مفتي سلطنة عمان.
● الشيخ اسامة جعفر فقيه رئيس البنك الاسلامي للتنمية.
● الشيخ احمد محمد الشريف رئيس جمعية الدعوة الاسلامية بليبيا.
● الشيخ محمد الحبيب بن الخوجة الأمين العام للمجمع.
● البروفيسور محمد البيق رئيس جامعة باكو.
● الشيخ احمد كفتارو مفتي سوريا.
● الدكتور عبدالسلام داود العبادي وزير الاوقاف والمقدسات الاسلامية بالاردن.
● حجة الاسلام محمد علي التسخيري الامين العام للمجمع العالمي لأهل البيت بايران.
● القاضي محمد تقي العثماني قاضي محكمة النقض العليا بباكستان.
● الشيخ محمد المختار السلامي مفتي الجمهورية التونسية.
● الشيخ الدكتور يوسف القرضاوي مدير مركز بحوث السيرة والسنة بقطر.
● الشيخ علي سعدي المغربي نائب رئيس المجلس الاسلامي الاعلى بالجزائر.
● الدكتور بكر بن عبدالله أبوزيد رئيس مجلس المجمع بالرياض.
● الدكتور محمد عبداللطيف الفرفور رئيس المجمع العلمي العالمي بسوريا.
● الدكتور محمد عبيد الكبيسي عميد المعهد الاسلامي العالمي بالعراق.
● الشيخ عجيل جاسم النشمي عميد كلية الشريعة بالكويت.
● الدكتور محمد علي البار بمركز الملك فهد للبحوث الطبية.
● الدكتور خالد المذكور الاستاذ بجامعة الكويت.
● الدكتور محمد عطا السيد سيد احمد الاستاذ بالجامعة الاسلامية العالمية بالسودان.
● الدكتور وهبة الزحيلي الاستاذ بجامعة دمشق.
● الشيخ رجب بيوض القاضي الشرعي بفلسطين.
● الشيخ عبدالقادر العماري قاضي المحكمة الشرعية الاولى بقطر.
● الشيخ طاهر احمد مولانا رئيس مجلس العلماء والافتاء بجزر القمر.
● الدكتور ابراهيم بشير عضو اللجنة التنفيذية بجمعية الدعوة الاسلامية بليبيا.
● الدكتور علي التاتوس الاستاذ بجامعة قطر.
● الشيخ خضر محيي الدين مدير أزهر لبنان ومفتي البقاع.
● الشيخ محمد سالم عبدالودود رئيس المجلس الاسلامي الاعلى بموريتانيا.
● الشيخ محمد عبده عمر وكيل وزارة مساعد بوزارة الاوقاف اليمنية.
● الدكتور عبدالعزيز التويجري مدير المنظمة الاسلامية للتربية بالرياض.
● الدكتور محمد بدر يوسف المنياوي عضو مجمع البحوث الاسلامية.
● الشيخ مصطفى أحمد الزرقا مستشار شرعي بالرياض.
● الشيخ عبدالله البسام رئيس محكمة التمييز بمكة المكرمة.
● الدكتور طه جابر العلواني رئيس المعهد العالمي للفكر الاسلامي بواشنطن.
● الاستاذ حاج سهيل بن حاج نائب مفتي سلطنة بروناي.

وذلك الى جانب عدد من الوزراء وكبار العلماء والمفكرين والباحثين من مختلف أنحاء العالم الاسلامي والعربي.

الدورة الخامسة
(دولة الكويت)
١ ـ ٦ جمادى الأولى ١٤٠٩/١٠ ـ ١٥ ديسمبر ١٩٨٨م

وقدم فيها ٨٦ بحثا حول: تنظيم النسل والوفاء بالوعد والمرابحة للآمر بالشراء وتغير قيمة العملة والحقوق المعنوية والايجار المنتهي بالتمليك وتحديد أرباح التجار والعرف وتطبيق أحكام الشريعة الاسلامية.

الدورة السادسة
(جدة ـ المملكة العربية السعودية)
١٧ ـ ٢٢ شعبان ١٤١٠/١٤ ـ ٢٠ مارس ١٩٩٠م

وقدم فيها ٧٢ بحثا حول: التمويل العقاري لبناء المساكن وشرائها وبيع التقسيط وحكم اجراء العقود بآلات الاتصال الحديثة والقبض: صوره وبخاصة المستجدة منها وأحكامها وحكم تعدد كفارة القتل مع تعدد المقتول وفن التمثيل وزراعة الاعضاء وزراعة عضو استؤصل في حد مثل اعادة اليد بعد قطعها في حد السرقة او اعادة أي عضو قطع في قصاص والأسواق المالية.

● عمليات جراحية معاصرة في حاجة للأغتاء

غرفة تجارة وصناعة وزراعة الفجيرة

دعوة لاجتماع الجمعية العمومية لغرفة تجارة وصناعة وزراعة الفجيرة

استنادا الى القانون رقم «١» لسنة ١٩٨١م والنظام الاساسي يسر رئيس مجلس ادارة غرفة تجارة وصناعة وزراعة الفجيرة دعوة السادسة الاعضاء المنتسبين للغرفة والذين مازالت عضويتهم سارية المفعول لحضور اجتماع الجمعية العمومية للغرفة والذي سيعقد في تمام الساعة الخامسة من مساء يوم الخميس الموافق ٢٠/٤/١٩٩٥م بقاعة الاجتماعات بمقر الغرفة بالطابق الثاني عشر بمركز الفجيرة التجاري، وذلك لمناقشة جدول الاعمال التالي: ـ

١ ـ الاطلاع على تقرير مجلس الادارة عن اعماله خلال الدورة الماضية.
٢ ـ اعتماد الميزانية العمومية والحساب الختامي وتقرير مدققي الحسابات عن الفترة المنتهية في ٣١/١٢/١٩٩٤م.
٣ ـ تعيين مراقب الحسابات وتحديد اتعابه.
٤ ـ ابراء ذمة اعضاء مجلس الادارة.
٥ ـ انتخاب اعضاء مجلس الادارة للدورة القادمة.

ملاحظات: ـ

١ ـ يرجى من السادة التجار المواطنين المسجلين لدى الغرفة بالفئات «الممتازة ـ الاولى ـ الثانية» والراغبين في الترشيح لعضوية مجلس الادارة للدورة القادمة مراجعة ادارة الغرفة او فرعها بمدينة دبا خلال ساعات الدوام الرسمي مصطحبين معهم «صورة جواز السفر ـ رخصة البلدية ـ شهادة عضوية الغرفة سارية المفعول» وذلك لتعبئة نماذج الترشيح خلال المدة من ٤/٤/١٩٩٥ حتى ١٨/٤/١٩٩٥م

٢ ـ تتوفر نسخ من تقرير مجلس الادارة بمقر الغرفة لمن يود الاطلاع عليها.

والله ولي التوفيق..

سيف سلطان سعيد
رئيس مجلس الادارة

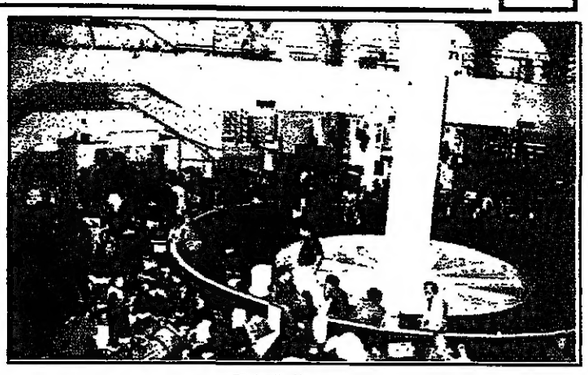

●مطار الشارقة

● غانم الهاجري

هيئة مطار الشارقة تبدأ حملة ترويج واسعة لخدمات المطار وابرازه كمنفذ هام يربط الامارات مع العالم

الشارقة ـ سعد جمعة: بدأت هيئة مطار الشارقة الدولي تنفيذ حملة تسويقية واسعة للترويج للخدمات التي يقدمها المطار وابرازه كمنفذ دولي هام يربط دولة الامارات مع جميع دول العالم وذلك بهدف زيادة حركة المسافرين من خلال مطار الشارقة الدولي وتشجيعهم على استخدام خطوط الطيران العاملة من خلاله والاستفادة من المزايا والجوائز التي خصصتها هيئة المطار للمسافرين على مدى عام ١٩٩٥.

واعلن السيد غانم الهاجري مدير عام هيئة مطار الشارقة الدولي في مؤتمر صحفي عقده بقاعة المطار انه تقرر ان تستمر حملة الترويج لمدة عام كامل في سبيل تحقيق الاهداف الرامية الى ابراز مطار الشارقة وتعريف الافراد والعائلات والشركات بالمرافق والخدمات والتسهيلات التي يمتاز بها.

وقال انه وبفضل الدعم الكبير والمتواصل الذي يوليه صاحب السمو الشيخ الدكتور سلطان بن محمد القاسمي عضو المجلس الاعلى حاكم الشارقة فقد تم خلال العام المنصرم والعام الحالي استثمار مبالغ مالية كبيرة لتطوير خدمات المطار بلغت ٥٦ مليون درهم منها ٤٠ مليون درهم للمنشآت الجديدة و ١٦ مليون درهم لاجهزة مناولة الطائرات. واكد الهاجري ان هيئة مطار الشارقة ترمي من خلال هذه الحملة التسويقية الى الاستفادة من المرافق الجديدة والعمل على زيادة معدلات الحركة بالمطار واعرب عن امله في ان يشهد العام الحالي حركة مطردة بفضل الامكانيات الجيدة وتوفر خطوط الطيران التي تصل مطار الشارقة بجميع المحطات العالمية. واشار الى ان الحملة التسويقية والتي يجري تنفيذها بالتعاون مع احدى وكالات الاعلان العالمية بدأت بدراسة السوق المحلي لتحديد مدى معرفة المسافرين والسكان في دولة الامارات بالخدمات المقدمة من مطار الشارقة الدولي وشركات الطيران العاملة بالمطار وكذلك لتحديد طبيعة المسافرين حيث تم حصر الفئات مستخدمة المطار من العائلات والافراد والشركات تمهيدا لتوجيه الحملة لمعرفة رغباتهم ودوافع سفرهم على خطوط معينة او من مطار بعينه في سبيل وضع برنامج وطريقة مثلى للترويج لتسويق المطار لدى المواطنين والمقيمين على السواء على ارض الدولة.

وذكر الهاجري ان هيئة المطار خصصت ضمن الحملة اربع جوائز كبيرة شهريا للمسافرين لتشجيعهم على استخدام مطار الشارقة الدولي.

واوضح ان جميع المسافرين القادمين عن طريق مطار الشارقة سوف يحصلون على بطاقة سحب مجانية تخولهم للفوز بسيارة فورد عائلية كبيرة يجري السحب عليها شهريا كما سيقدم المطار ٢٠ تذكرة سفر ايضا يجري السحب عليها شهريا.

وقال ان الجائزة الثانية تهدف الى استقطاب العائلات للسفر من مطار الشارقة حيث تقرر تخصيص بطاقة سحب لكل طفل اقل من ١٤ سنة للفوز بمبلغ نقدي قدره الفا دولار امريكي او باحدى تذاكر السفر الاربع الاخرى التي سيتم تقديمها للاطفال شهريا.

كما ان الجائزة الثالثة مخصصة للمسافرين الذين يستفيدون من الخدمات التي تقدمها السوق الحرة بالمطار بحيث يحصل المسافر في حالة الشراء من هذه السوق بمبلغ ١٥٠ درهما على بطاقة سحب للفوز بمبلغ عشرة آلاف درهم مقدمة من هيئة المطار شهريا بالاضافة الى جوائز اخرى عديدة من شأنها المساهمة في جذب المسافرين وزيادة معدلات الحركة بالمطار.

وزير الخزانة الامريكي يحذر من تقييد ضمانات القروض للمكسيك

واشنطن ـ رويتر: حث وزير الخزانة الامريكي روبرت روبن رئيس اللجنة المصرفية بمجلس الشيوخ الفونسو داماتو على نبذ اقتراحه الداعي الى تقييد ضمانات القروض المقدمة للمكسيك خشية ان يقوض ذلك مساعيها الرامية الى اعادة الاستقرار الى الاقتصاد المكسيكي. وقال روبن محذرا في رسالة الى داماتو «بتقييد الاستجابة الامريكية لازمة المكسيكية فان التعديل الذي تقترحونه قد يهدد مصداقية برنامج تحقيق الاستقرار ويقوض الثقة التي تحاول المكسيك استعادتها بين المستثمرين». واقترح داماتو تقييد ضمانات القروض المقدمة للمكسيك بخمسة مليارات دولار في سنة واحدة دون موافقة مسبقة من الكونجرس.

هل تواصل البنوك التجارية بالامارات المحافظة على ارباحها التي بلغت ٣ر٢ مليار درهم عام ٩٤؟

اعطت نتائج اعمال البنوك وشركات التامين العاملة في دولة الامارات توقعات متفائلة حول اداء هذه البنوك والشركات كما اسهم اعلان هذه النتائج في ايجاد مناخ من الثقة والتفاؤل في اوساط المستثمرين بعد فترة من الترقب والانتظار.

وقال التقرير الاقتصادي لوكالة انباء الامارات ان تساؤلات طرحت في الاوساط الاقتصادية حول مدى امكانية استمرار اداء البنوك والشركات على نفس معدلات النجاح التي تم تحقيقها في عام ١٩٩٤ حيث اعلنت آخر بيانات المصرف المركزي ارتفاع ارباح البنوك التجارية من ١٩٦٧ مليون درهم عام ١٩٩٣ الى ٢٣١٥ مليون درهم عام ١٩٩٤.

كما ارتفعت رءوس الاموال المجمعة للمصارف التجارية من ٩ر١٥ مليار درهم الى ٣ر١٨ مليار درهم خلال نفس الفترة وارتفعت الأصول المجمعة لهذه المصارف من ٢ر١٣٨ مليار درهم الى ٥ر١٤٥ مليار درهم خلال نفس الفترة وبلغت الودائع ١٠١ مليار درهم في عام ١٩٩٤ مقابل ١٠٠ مليار في عام ١٩٩٣ وبلغ حجم القروض والسلف ٥ر٧٣ مليار درهم مقابل ٤ر٦٣ مليار درهم في عام ١٩٩٣.

ويرى بعض الاقتصاديين ان اداء البنوك والشركات في العام الحالي لن يغير الصورة المحققة عن اداء العام السابق بل سيعززها كما ان اقتصاديين آخرين يؤكدون بروز مؤشرات مصرفية جديدة تشير الى ان نجاحات القطاع المصرفي سوف تكون اقل بريقا بسبب تغيرات محتملة في سوق الاستثمارات في دولة الامارات العربية المتحدة ولاسيما في سوق الاوراق المالية.

وقد بلغت النسبة المتوسطة لارباح البنوك نحو ٢٥ بالمائة من راس المال بينما يتوقع ان تبلغ نسبة اكبر في شركات التامين وتعتبر هذه النسبة علامة مميزة للبنوك الوطنية التي حققت هذا الاداء المرتفع في وقت تتنافس فيه مع بنوك عالمية ذات قواعد رأسمالية ضخمة مثل سيتي بنك الامريكي والبنك البريطاني للشرق الاوسط «واي . بي. ان» الهولندي.

كما تعتبر هذه النسبة من الارباح مؤشر نجاح حققه مصرف الامارات المركزي الذي وضع لهذه البنوك القواعد الراسخة والاطار العام الذي يضمن النجاح.

ويعتقد بعض الاقتصاديين ان النجاحات التي تحققت لا تعدو عن كونها مؤشرا على نمو قابل للزيادة لاسيما وان تسعة مصارف زادت رءوس اموالها خلال الربع الاخير من العام الماضي مما لم يكن له تاثير كبير على ميزانيات هذه البنوك في عام ١٩٩٤. ويقول الاقتصاديون المتفائلون بان اداء البنوك سيكون افضل مما كان عليه في العام الماضي لسببين الاول هو المشروعات الكثيرة المتوقعة والثاني هو ارتفاع اسعار الفائدة على الودائع مما سيؤدي الى ارتفاع كبير في حجم الودائع.

وهذا يعني بانه اذا كان عام ١٩٩٤ هو عام استقطاب البنوك لاموال المستثمرين بسبب ارتفاع اسعار الفائدة خلال النصف الثاني من العام الماضي الى ثلاثة امثال ما كان عليه فان عام ١٩٩٥ سيكون اوفر حظا للبنوك في استقطاب رساميل جديدة.

الا ان مؤشرات الوفرة النقدية في دولة الامارات لم تتاثر حتى خلال الازمات التي عصفت بالمنطقة منذ عقد الثمانينات ولاتزال في مسارها التصاعدي ولكن هناك مخاوف من تحول هذه الوفرة الى تخمة ذات عوائد استثمارية اقل وهو ما تحذر منه مجموعة اخرى من الاقتصاديين.

موانىء دبي تفوز بجائزة «الشحن الآسيوي». كأفضل موانىء في الشرق الاوسط

دبي ـ الاتحاد: فازت سلطة موانىء دبي بجائزة «الشحن الآسيوي» باعتبارها للموانىء الافضل في الشرق الاوسط بناء على استبيان اجرته مؤخرا كبرى المجلات الآسيوية «كارقو نيوز اسيا» بين اكثر من ١٤٠٠٠ قارىء تم استفتاؤهم بشان افضل جهة تقدم الخدمات في مجال الشحن وشمل ذلك خدمات الشحن التي تقدمها: المطارات والموانىء البحرية وادارة ساحات الحاويات وخطوط الشحن البحري والاكسبرس وخطوط الشحن الجوي وشركات النقل البري وعمليات التموين وكذلك شركات تخليص البضائع والتخزين. ومن جهته علق سلطان بن سليم رئيس ومدير عام سلطة موانىء دبي والمنطقة الحرة بجبل علي على اسباب فوز سلطة موانىء دبي بلقب افضل موانىء في الشرق الاوسط بقوله: «لا شك ان توفر افضل انواع المرافق والمعدات من اهم اسباب تفوق سلطة موانىء دبي الى جانب الموقع الاستراتيجي الذي تتمتع به في منطقة الخليج. واضاف «ولكن ما يميزنا حقا عن باقي الموانىء التزامنا بتقديم الخدمة الممتازة على كل المستويات لخدمة العملاء الى ما نتمتع به من سياسة القيادة الرشيدة التي تشجع التجارة الحرة وترفض الظواهر البيروقراطية والقيود الادارية».

ويذكر ان موانىء دبي لديها ١٠٢ رصيف بحري من المياه العميقة يخدمها حاليا ٢١ رافعة عملاقة للحاويات سيرتفع عددها في منتصف هذا العام الى ٢٣ رافعة وبذلك احتلت المركز الرابع عشر على مستوى مناولة الحاويات في العالم سنة ١٩٩٤.

المغرب لا يعتزم اللجوء الى قروض دولية جديدة

الرباط ـ الاتحاد: اعلن وزير المالية والاستثمارات الخارجية المغربي السيد محمد القباج ان وزارته لا تعتزم في المستقبل القريب اللجوء الى طلب قروض جديدة من المؤسسات المالية الدولية.

وكان المغرب قد انهى في ١٩٩٣، مسلسل اعادة جدولة ديونه الخارجية التي تبلغ ٢٥ مليار دولار وتمثل خدمتها حوالي ٤٠٪ من الصادرات.

وقد طرحت الاوساط الاقتصادية فكرة لجوء المغرب الى طلب قروض دولية في سنة ١٩٩٣، على ان تكون البداية بقرض يبلغ ١٠٠ مليون دولار بهدف اعادة المغرب الى الاسواق الدولية وتسهيل وصول الشركات الوطنية الكبرى الى الاستثمارات الدولية.

اليابان تخفض اسعار الفائدة على القروض بين البنوك لتدعيم الاقتصاد

طوكيو ـ رويتر: خفف البنك المركزي الياباني القيود على الائتمان المصرفي امس لتعزيز انتعاش الاقتصاد غير المستقر لكنه اصاب الاسواق المالية بالاحباط عندما ترك سعر الخصم كما هو دون تغيير.

وبعد يوم واحد من قيام «البوندسبنك» في المانيا بخفض اسعار الفائدة قال بنك اليابان المركزي انه سيقدم مزيدا من الاموال في اسواق النقد ويخفض اسعار الفائدة على القروض قصيرة الاجل الى نسبة منخفضة قياسية.

وقال يوتاكا ياماجوتشي مدير ادارة التخطيط بالبنك المركزي الياباني في مؤتمر صحفي «لا يزال اقتصاد اليابان يسير في مسار الانتعاش لكن سرعة الانتعاش تباطأت».

وقال «ان الشكوك بشأن الاقتصاد اصبحت اقوى في اسواق الاسهم والسندات في الآونة الاخيرة بسبب عوامل مثل ارتفاع الين».

وفي رد فعل على ذلك انخفضت اسعار الفائدة بين البنوك في اليابان خلال الليل من ٢٥ر٢ في المائة الى نسبة منخفضة قياسية بلغت ٧٥ر١ في المائة لتتساوى مع سعر الخصم المستقر عند نسبة منخفضة قياسية.

لكن هذا التعديل اصاب الاسواق الاخرى بالاحباط مما اثار تكهنات بان خفض سعر الخصم في المانيا يوم الخميس سيجعل اليابان تتخذ اجراء اقوى وتستخدم البنوك المركزية اسعار الخصم في اقراض البنوك التجارية.

ويتعرض البنك المركزي الياباني لضغوط قوية من رجال اعمال وبعض وزراء الحكومة لخفض سعر الخصم لاسباب منها وقف ارتفاع الين الى مستويات قياسية امام الدولار الامريكي وهو الامر الذي اضر بالصادرات اليابانية.

وكانت الاسواق اليابانية تامل في خفض سعر الفائدة للمحافظة على انتعاش الاقتصاد من اسوأ تدهور منذ الحرب العالمية الثانية وتخفيف معاناة المؤسسات المالية التي تكافح تحت وطأة جبال من الديون المعدومة.

«المركزي الياباني» يقرر خفض اسعار الفائدة قصيرة الاجل

طوكيو ـ رويتر: قال البنك المركزي الياباني امس انه قرر خفض اسعار الفائدة القصيرة الاجل.

وكان من المتوقع على نطاق واسع ان يخفض البنك سعر الخصم بعد قرار البوندسبنك المفاجىء اول امس بخفض سعر الخصم نصف نقطة الى ٥ر٤ نقاط.

واعلن ذلك يوتاكا ياماجوتشي مدير ادارة التخطيط بالبنك المركزي الياباني.

وقال ياماجوتشي ان غموض الوضع بالنسبة للانتعاش الاقتصادي الياباني يبدو في تزايد بسبب ارتفاع الين وان سرعة النمو الاقتصادي خفت وان كان الانتعاش لا يزال مستمرا.

وقال ياماجوتشي ان قرار البنك المركزي بخفض اسعار الفائدة القصيرة الاجل ليس خطوة تمهيدية لخفض سعر الخصم.

وسئل عما اذا كان القرار الذي اتخذ امس مقدمة لخفض سعر الخصم فرد قائلا «انه ليس كذلك في الوقت الراهن».

وقال محللون اقتصاديون انه لا يزال من المحتمل ان يخفض البنك المركزي سعر الخصم وان كان ينتظر فيما يبدو بيانات اقتصادية قوية لاثبات ان الانتعاش الاقتصادي الياباني يسير ببطء قبل ان يقوم بمثل هذا التحرك.

زيادة السيولة المحلية لدى البنوك العاملة بسلطنة عمان الى ١,٤ مليار ريال عام ٩٤

مسقط ـ العمانية: بلغت قيمة السيولة المحلية لدى البنوك العاملة في سلطنة عمان حتى نهاية عام ١٩٩٤ الماضي نحو «١٤٠٤,١» مليون ريال عماني بالمقارنة مع «١٣١٥,٥» مليون ريال عماني في عام ١٩٩٣. واوضحت النشرة الاقتصادية الصادرة عن البنك المركزي العماني مؤخرا ان هذه الزيادة في قيمة السيولة المحلية جاءت نتيجة الارتفاع في قيمة عرض النقد وشبه النقد حيث بلغت قيمة عرض النقد حتى نهاية العام الماضي حوالي «٤٧٠,٩» مليون ريال في حين كانت القيمة عام ١٩٩٣ حوالي «٤٥٠,١» مليون ريال. اما بالنسبة لقيمة شبه النقد فقد بلغت حوالي «٩٣٣,٢» مليون ريال بينما كانت عام ١٩٩٣ حوالي «٨٦٥,٤» مليون ريال.

وعن قيمة صافي الموجودات الاجنبية للبنوك التجارية في السلطنة فقد ذكرت النشرة انها شهدت انخفاضا في قيمتها حيث بلغت «٨٩٦,٤» مليون ريال حتى نهاية عام ١٩٩٤ الماضي بينما كانت في عام ١٩٩٣ حوالي «٩٥٣» مليون ريال. اما بالنسبة للموجودات المحلية فقد ارتفعت قيمتها خلال العام الماضي لتصل الى «٥٠٧,٧» مليون ريال في حين كانت قيمتها عام ١٩٩٣ حوالي «٣٦٢,٥» مليون ريال عماني.

وذكرت النشرة الاقتصادية للبنك المركزي العماني ان قيمة الموجودات حسب الميزانية الاجمالية للبنوك التجارية بلغت حتى نهاية عام ١٩٩٤ الماضي حوالي «١٩٨٩,٦» مليون ريال منها «١٦٥٧,٦» مليون ريال مقيم و«٣٣٢» مليون ريال عماني غير مقيم في حين كانت قيمتها حتى نهاية عام ١٩٩٣ حوالي «١٨٧٤,٩» مليون ريال عماني منها «١٥٧٤,٩» مليون ريال مقيم و«٣٠٠» مليون ريال غير مقيم.

مشروع لتصدير الطماطم المغربية للسوق الأمريكية

الرباط ـ الاتحاد: أعلن السيدان دون هاميل وبيل جرانت عضوا مؤسسة أجريبزنس ماركيتنج انفسمنت» الامريكية ان المصالح الصحية النباتية الامريكية، اعطت موافقتها لقيام مراكز مغربية بانتاج الطماطم الموجهة للسوق الامريكية، وانه بالامكان تصدير الدفعات الاولى من هذه الطماطم الى السوق الامريكية في شهر ديسمبر ١٩٩٦.

ويأتي هذه الاعلان عن استعداد السوق الامريكية لاستقبال صادرات الطماطم المغربية، في الوقت الذي يعاني المغرب مصاعب في تسويق هذه الطماطم في بلدان الاتحاد الاوروبي بسبب المنافسة التي تمارسها اسبانيا ازاء المنتوج المغربي.

واكد المسئولان الامريكيان ان السوق الامريكية تتيح امكانيات هامة امام الصادرات المغربية من الطماطم، شريطة استجابة المغاربة لمعايير المراقبة الصحية النباتية ومقاومة الطفيليات وتنويع اجناس منتوجاتهم وتلقيحها بمنتوجات اخرى كالكرز.

ومن المنتظر ان تشرع وزارة الفلاحة المغربية قريبا في اجراء تجارب حول انتاج الطماطم الملقحة بالكرز، تستجيب للسوق الامريكية.

وتعتبر السوق الامريكية اكبر مستهلك للطماطم على المستوى العالمي بنسبة مليون و٥٠٠ الف طن سنويا، تستورد منها ٤٠٠ الف طن من المكسيك وهولندا وبلجيكا واسرائيل.

بعد غد بالقاهرة الندوة الاقليمية للاتصالات العربية والخدمات الجديدة

القاهرة ـ العمانية: تعقد بمقر الامانة العامة لجامعة الدول العربية بعد غد الندوة الاقليمية للاتصالات العربية حول التصنيع والخدمات الجديدة.

وتناقش الندوة التي تنظمها الهيئة القومية للاتصالات بمصر والمكتب الاقليمي للاتحاد الدولي في المنطقة العربية وتقوم باعدادها الادارة العامة للشئون الاقتصادية بالجامعة عدد من الموضوعات من ابرزها الاستثمار العربي في الاتصالات وتاثيرات اتفاقية «الجات» على ادارات الاتصالات العربية والتعاون العربي في مجالات البحوث والتطوير وتطبيقات خدمات الهاتف السيار بالنظام الرقمي «جي ام سي» بالمنطقة العربية.

كما تناقش الندوة التي تستمر لمدة اربعة ايام تجارب الدول العربية في مجال تصنيع اجهزة ومستلزمات الاتصالات ودور العمل المشترك في رفع صناعة الاتصالات والخدمات العربية وخدمات الاتصالات الفضائية المتنقلة وتطبيقاتها العربية بالاضافة الى تجارب خصخصة قطاعات الاتصالات في الدول العربية والعالم.

كندا تعلن قرب التوصل الى اتفاق مع اوروبا لتجنب حرب صيد الاسماك

اوتاوا ـ رويتر: بعد اسابيع من التهديدات المتبادلة بين كندا والاتحاد الاوروبي في نزاعهما بشأن صيد الاسماك اعلنت كندا انها توشك على التوصل الى اتفاق مع الاتحاد لانهاء النزاع.

وقال وزير المصايد بريان توبين يوم الخميس انه تم التوصل الى اتفاق على المبادىء الاساسية لكيفية الحفاظ على الثروات السمكية المهددة وهو مطلب رئيسي للحكومة الكندية.

وقال توبين للصحفيين «هناك اتفاق عام حول مبادىء بالغة الاهمية بالنسبة لكندا، انهم (المفاوضين) حققوا تقدما في مسالة المحافظة (على الثروة السمكية) وكيفية التطبيق».

وبدأ التفاؤل في اراء دبلوماسيين اوروبيين امس الاول بعد اسابيع من التوتر. وقال هابيير الورزا السفير الاسباني لدى الاتحاد الاوروبي في مؤتمر صحفي في بروكسل ان «كندا غيرت اساليبها ويبدو انهم يرغبون في الاشتراك في مفاوضات جادة».

واندلع الصراع على المصايد بين كندا من جهة والاتحاد الاوروبي واسبانيا من جهة اخرى في التاسع من الشهر الجاري عندما احتجزت كندا سفينة الصيد الاسبانية استاي في المياه الدولية بعد فتح النار عليها واتهمت ربان السفينة بالصيد غير المشروع.

مصر تعرض بيع ١٠٪ من اسهم شركة الزيوت المستخلصة

القاهرة ـ رويتر: عرضت الحكومة المصرية بيع عشرة في المائة من اسهم شركة الزيوت المستخلصة ومنتجاتها في عملية بيع جزئية ستدر عليها ٥٨ر٢٣ مليون جنيه (٩ر٦ مليون دولار).

وقالت الشركة القابضة لانتاج وتوزيع السلع الغذائية التي تملك شركة الزيوت المستخلصة ان ٥٢٤ الف سهم من بين اسهم الشركة التي يبلغ عددها ٢٤ر٥ مليون سهم مطروحة للبيع بسعر ٤٥ جنيها (١٣ دولارا) للسهم.

بنك ابوظبي الوطني
NATIONAL BANK OF ABU DHABI

يعلن عن أسعار الاسهم المحلية والعملات الاجنبية والذهب والفضة والفوائد على الودائع ليوم ٣٠/٣/١٩٩٥م
ـ مؤشر البنك ٣٧ر١٨٢١ نقطة

أسعار أسهم البنوك والشركات المحلية	درهم
اتصالات	٧٧٥
شركة الجرافات البحرية الوطنية	٣١٠
شركة ابوظبي الوطنية للفنادق	٩٤٠
شركة طيران أبوظبي	٧٧٠
شركة ابوظبي الوطنية للتامين	٨٥٠
شركة العين الاهلية للتامين	٩٢٥
شركة الظفرة للتامين	٥٣٠
شركة الامارات للتامين	٤٠٠
بنك ابوظبي الوطني	٣١٨
بنك أبوظبي التجاري	١٤٢
بنك دبي الوطني	٥٠٠
بنك دبي التجاري	٣٣
بنك الامارات الدولي	١٤
بنك دبي الاسلامي	١٦٣

أسعار العملات العربية والاجنبية	بيع	شراء
الدولار الامريكي	٣ر٦٨٠	٣ر٦٥٨٠
الفرنك الفرنسي	٠ر٧٦٥٣	٠ر٧٤٨٢
المارك الالماني	٢ر٧٠١١	٢ر٦٤٨٦
الجنيه الاسترليني	٥ر٩٨٨٩	٥ر٨٩٤٨
الين الياباني	٠ر٠٤٢٥٨	٠ر٠٤١٢٩
الفرنك السويسري	٣ر٢٧٧٢	٣ر٢٠٤٠
المارك الفنلندي	٠ر٨٦٠٨	٠ر٨٤١٢
الريال السعودي	٠ر٩٨٣٥	٠ر٩٧٨٥

أسعار الفوائد على الودائع (لمدة عام)
الدولار=١٢٥ر٦٪ الجنيه الاسترليني=٧٥ر٦٪ المارك=٧٥٠ر٤٪

أسعار الفوائد على ودائع الافراد لأكثر من ٢٥٠ ألف درهم

اسبوع	شهر	شهران	٣ أشهر	٦ أشهر	سنة
٣٧٥٠ر٥	٣١٢٥ر٥	٣٧٥٠ر٥	٥٦٢٥ر٥	٨١٢٥ر٥	١٨٧٥ر٦

تليفون الودائع: ٣٢٣٤٦٠ـ٣١٦٧٠٦ ابوظبي

جرام الذهب ٤٦ر٠ درهم ـ جرام الفضة =٦١ر٠ درهم
ت ٣٣٨٣٤١/٣٢٩٨٢٨ زياد الدباس = ٣٣٥٢٦٢ بدالة

اسعار العملات العربية والاجنبية
مؤسسة الانصاري للصرافة

اسعار العملات العربية والاجنبية	بيع	شراء
دينار بحريني	٩ر٧٥	٩ر٧٠
ريال سعودي	٩٨ر	٩٧٥ر
ريال عماني	٩ر٥٤	٩ر٥٠
ريال قطري	١ر٠١	١ر٠٠٤
دينار كويتي	١٢ر٤٥	١٢ر٣٥
ليرة سورية للالف درهم	١٣ر٨٠٠	١٣ر٩٥٠
ليرة لبنانية (تحويل) للالف درهم	٤٣٨ر٠٠٠	—
دينار اردني (نقدا)	٥ر٣٦	٥ر٣٠
دينار اردني (تحويل)	٥ر٣٣	—
دينار عراقي (تحويل)	٧٥٥ر	—
جنيه مصري (نقدا)	١ر١١	١ر٠٥
جنيه مصري (تحويل)	١ر١٠	—
ريال يمني لكل مائة درهم (تحويل)	٣٦٥٠	—
درهم مغربي (نقدا)	٤٢ر	٤٠ر

العملات الاجنبية	بيع	شراء
دولار امريكي	٣ر٦٨	٣ر٦٥
جنيه استرليني	٥ر٩٤	٥ر٨٨
مارك الماني	٢ر٦٧	٢ر٦٣
فرنك فرنسي	٧٥٨ر	٧٤٠ر
فرنك سويسري	٣ر٢٤	٣ر١٨
ين ياباني	٠٤١٨ر	٠٣٩ر
ليرة ايطالية	٠٠٢٢٩ر	٠٠٢١٥ر
روبية هندية	١١٢ر	١٠٧ر
روبية باكستانية	١٦ر	١٠٩ر
دولار امريكي (تحويل للفلبين)	٣ر٦٨	—

ابوظبي: ٣٤٤١٢٠ العين: ٦٦١٣٦٤ دبي: ٢٥٦٢٦٣ الشارقة: ٥٤٤١١٣

شركة النجمة
وسطاء الاوراق المالية
Star Securities & Brokerage Corp.

وسطاء بيع وشراء الاسهم المحلية ـ الاسهم والسندات الاجنبية ـ العقارات المحلية والاجنبية

	درهم
١ ـ الاتصالات	٧٧٥
٢ ـ الجرافات البحرية الوطنية	٣١٠
٣ ـ ابوظبي الوطنية للفنادق	٩٤٠
٤ ـ طيران ابوظبي	٧٦٥
٥ ـ ابوظبي للمواد الغذائية	٩٢٥
٦ ـ ابوظبي الوطنية للتأمين	٨٥٠
٧ ـ شركة الامارات للتامين	٤٠٠
٨ ـ العين الاهلية للتامين	٩٢٥
٩ ـ الظفرة للتامين	٥٥٥
١٠ ـ شركة دبي للتامين	٥٦٠
١١ ـ شركة عمان للتامين	٤١٠
١٢ ـ بنك دبي الوطني	٥١٠
١٣ ـ بنك ابوظبي الوطني	٣١٨
١٤ ـ بنك الاتحاد الوطني	١٥٠
١٥ ـ بنك الامارات الدولي	١٤
١٦ ـ البنك العربي المتحد	٦٧٥
١٧ ـ بنك الاستثمار للتجارة	١٢٥
١٨ ـ بنك رأس الخيمة الوطني	٢٦٫٥٠
١٩ ـ بنك الشارقة الوطني	١٠
٢٠ ـ بنك ام القيوين الوطني	١٨٣
٢١ ـ بنك دبي التجاري	٣٣
٢٢ ـ بنك المشرق	٦٧٥
٢٣ ـ بنك الفجيرة الوطني	١٤٥
٢٤ ـ بنك ابوظبي التجاري	١١٣
٢٥ ـ بنك دبي الاسلامي	١٦٧
٢٦ ـ سابك	٢٥٩
٢٧ ـ المؤسسة العربية المصرفية	٤٨
٢٨ ـ شركة الاتحاد العقارية	١٥
٢٩ ـ عمان والامارات	٩

للاستفسار ـ ت ٧٧٠٣٦٠ ـ ٧٧٨٥٤٤ / فاكس ٧٩٤٤٨٥ ابوظبي

امارة ابوظبي ـ المؤسسة العامة للصناعة

اعلان مناقصة

تعلن المؤسسة العامة للصناعة عن طرح المناقصتين التاليتين:

م	رقم المناقصة	المواصفات	الكمية	تاريخ الاغلاق الساعة ١٢ر٠٠
١	60/NPP/95	توريد مادتي L.D.P.E و L.L.D.P.E	٢٠٠ طن «L.D.P.E» ٧٠ طنا «L.L.D.P.E»	٩٥/٤/٢٢
٢	61/APF/95	توريد مادة (E) GLASS CSM 300 & 375gr/m2	١٠ أطنان 300gr/m2 ٤٨ طنا 375gr/m2	٩٥/٤/١٩

يمكن شراء مستندات المناقصة من ادارة المناقصات والعقود الطابق الحادي عشر بناية غرفة تجارة وصناعة ابوظبي ـ شارع الكورنيش هاتف «٢١٤٩٠٠»، وذلك مقابل مبلغ «١٠٠» درهم غير قابل للرد لكل مناقصة على حدة. مع ضرورة تقديم ضمانة بنكية ابتدائية بقيمة ٥٪ من قيمة العطاء.

المؤسسة العامة للصناعة

صندوق تكافل دوائر امارة أبوظبي المحلية

دعوة

لحضور اجتماع الجمعية العمومية العادية

يسر مجلس ادارة الصندوق دعوة اعضاء الصندوق بمناسبة مرور عشر سنوات على انشائه، وعقد الجمعية العمومية العادية وذلك في تمام الساعة الخامسة من بعد ظهر يوم الاحد الموافق ٢٣/٤/١٩٩٥ بالصالة الداخلية بمقر النادي السياحي. وذلك للنظر في جدول الاعمال التالي:

١ ـ الاطلاع على تقرير مجلس الادارة المالي والاداري عن أحوال الصندوق ومناقشته والمصادقة عليه.
٢ ـ التصديق على مشروع النظام الاساسي المعدل.
٣ ـ الاستماع الى تقرير مراقب الحسابات عن ميزانية الصندوق والحسابات الختامية للسنة المنتهية في ٣١/١٢/١٩٩٤.
٤ ـ ابراء ذمة مجلس الادارة الحالي.
٥ ـ قبول استقالة مجلس الادارة الحالي.
٦ ـ تعيين مراقب الحسابات لسنة ١٩٩٥.
٧ ـ انتخاب ٧ أعضاء لمجلس الادارة الجديد للسنوات الخمس القادمة طبقا لاحكام النظام الاساسي.
٨ ـ دراسة ما يستجد من أعمال ومن اقتراحات تقدم من الاعضاء لادارة الصندوق قبل الاجتماع بـ ١٠ أيام.

هذا وفي حالة عدم اكتمال النصاب القانوني في اليوم الاول ستتم دعوة الجمعية العمومية لعقد الاجتماع في اليوم الثاني الموافق ٢٤/٤/١٩٩٥ في نفس الوقت والمكان وسيكون الاجتماع قانونيا ويتم تطبيق ما جاء بالنظام الاساسي.

سيتم فتح باب الترشيح لعضوية مجلس الادارة اعتبارا من تاريخ نشر هذا الاعلان وحتى يوم ١٢/٤/١٩٩٥ وعلى من يرغب ترشيح نفسه ان يتقدم بطلب كتابي لمدير الصندوق.

ملحوظة: لن يسمح لاي عضو بالمشاركة في الاجتماع ما لم يكن مجددا عضويته لعام ١٩٩٥.

سعيد عتيق سالم
رئيس مجلس الادارة

شركات من ١٥ دولة تحجز أجنحة في معرض «كهرباء الشرق الاوسط ٩٦» بدبي

دبي - الاتحاد: أدى الطلب المتنامي على الطاقة في المنطقة الى توسيع معرض «كهرباء الشرق الاوسط ٩٦» الذي يعتبر اكبر معرض متخصص للطاقة الكهربائية في الشرق الاوسط وقامت شركة «آي آي أر للمعارض» المنظمة للمعرض بحجز صالة ثالثة في مركز دبي التجاري العالمي لإقامة هذا الحدث لتتسع مساحة المعرض بما يزيد على ٥٠٠٠ متر مربع عن معرض عام ١٩٩٤.

واكتسب المعرض، الذي سيقام في مركز دبي التجاري العالمي خلال الفترة بين ١٤ و١٧ يناير ١٩٩٦، أكبر دعم مبكر، حيث تم حجز ٧٠٪ من مساحته قبل اكثر من عام على موعد اقامته، وقد حجزت شركات من ١٥ دولة حتى الآن أجنحة لها في المعرض. وأوضح جوف ديكنسون المدير الاقليمي للشركة المنظمة في دبي بقوله: «لدينا التزام نحو عدد من المجموعات الوطنية ويمكنني التاكيد بكل ثقة على ان معرض كهرباء الشرق الاوسط ٩٦ سوف يشهد مزيدا من الأجنحة الوطنية اكثر من اي معرض في السابق». وقامت عدة دول بحجز أجنحة وطنية، وهذه الدول هي: المملكة المتحدة، الهند، اسبانيا، المانيا، النمسا، فنلندا، ايطاليا، فرنسا، جنوب افريقيا، الولايات المتحدة الامريكية، وهولندا. وتقول مصادر الشركة المنظمة للمعرض ان الاستجابة القوية للمعرض تاتي متزامنة مع الطفرة التي يشهدها الطلب على الطاقة في مختلف دول الشرق الاوسط والاستثمارات المتواصلة التي تقوم بها هذه الدول لتلبية هذا الطلب.

وقال جوف ديكنسون: «على الرغم من الاستثمارات الهائلة على مدى السنوات الماضية، فان الطلب على الطاقة في العالم العربي ودول شبه القارة الهندية المجاورة يواصل التفوق على الامدادات المتاحة. كما ان متطلبات هذا القطاع لاتزال تستدعي مزيدا من التمويلات الضخمة والالتزام من قبل الحكومات».

واضاف: «حقق معرض كهرباء الشرق الاوسط ٩٤ الذي استمر ٤ ايام عقودا قوية زادت قيمتها على ٢٢٠ مليون دولار. وعلى الرغم من ان العديد من الطلبات جاء نتاجا لمفاوضات مسبقة، الا ان حجم الصفقات الموقعة يعتبر مؤشرا مهما لامكانيات السوق المستقبلية».

٨ر١٣١ مليون درهم ارباح شركة ابوظبي الوطنية للفنادق

دبي - رويتر: اظهرت ميزانية شركة ابوظبي الوطنية للفنادق ان الارباح الصافية للشركة ارتفعت ٤ر٥ في المئة الى ٨ر١٣١ مليون درهم في نهاية ١٩٩٤ من ١٢٥ مليون درهم في العام السابق.

وقال زياد الدباس مدير دائرة الاسهم المحلية ببنك ابوظبي الوطني ان الميزانية التي ستعلنها الشركة في اجتماع الجمعية العمومية غدا تتضمن اقتراح توزيع ارباح نقدية اجماليها ٥ر٦٠ مليون درهم واسهم منحة بقيمة ١٠ر١٢ مليون درهم.

واضاف ان الميزانية التي حصل عليها مسبقا توضح ارتفاع حقوق المساهمين في نهاية ١٩٩٤ الى ٢ر٤٩٤ مليون درهم.

وتملك الشركة التي يبلغ رأسمالها ١٢١ مليون درهم ستة فنادق في امارة ابوظبي تدير اربعا منها شركات فنادق عالمية وتدير الشركة فندقين ادارة مباشرة.

وارتفع اجمالي اصول الشركة الى ٥ر٨٦٥ مليون درهم في ١٩٩٤ من ٥ر٧٩١ مليون درهم في ١٩٩٣ بنسبة ٣٥ر٩ في المئة.

وقال الدباس ان ايرادات التشغيل بلغت ٨٤ر١٢٥ مليون درهم في نهاية ١٩٩٤ دون تغير كبير عن مستواها في ١٩٩٣ حيث وصلت الى نحو ١٢٥ مليون درهم.

مصرف لبنان المركزي يصدر شهادات ايداع بقيمة ٤٠ مليار ليرة

بيروت - رويتر: قال مصرف لبنان المركزي انه اصدر شهادات ايداع للبنوك التجارية هذا الاسبوع بقيمة ٤٠ مليار ليرة (٥ر٢٤ مليون دولار) مقارنة مع ٢٣ مليار ليرة (١٤ مليون دولار) الاسبوع الماضي.

وتبلغ مدة اصدار هذه الشهادات ابتداء من يوم امس ٤٥ يوما تستحق في منتصف شهر مايو المقبل بفائدة ٥٠ر١٣ في المائة وهي النسبة عينها لاصدار الاسبوع الماضي.

وكان البنك المركزي بدأ في اواخر العام الماضي اصدار شهادات ايداع قصيرة الاجل على فترات غير منتظمة، وخلال العام الحالي اصبحت هذه الشهادات تصدر بانتظام.

ضعف الدولار يقلص عائدات الدول المصدرة للنفط

نيويورك - رويتر: قال محلل نفطي بارز ان ضعف الدولار من شانه ان يؤدي الى خفض عائدات الدول المصدرة للنفط هذا العام بنسبة تتراوح بين ٢ و ٤ في المائة ويجعل اعضاء اوبك عرضة لهبوط في استهلاك الطاقة اذا رفع مجلس الاحتياطي الاتحادي «البنك المركزي الامريكي» اسعار الفائدة لحماية العملة.

واضاف فيليب فيرليجر نائب رئيس مؤسسة «تشارلز ريفر اسوشياتس» ان اسعار النفط قد ترتفع قليلا اذا ارتفع الطلب على النفط خارج الولايات المتحدة لان النفط مسعر بالدولار ويصبح ارخص بالنسبة للمستهلكين الذين معهم عملات قوية.

وقال ان الآثار السلبية لانخفاض قيمة العملة ستتضاعف اذا ارتفعت اسعار الفائدة الامريكية مما يحدث ركودا.

ولم يرفع مجلس الاحتياطي اسعار الفائدة في اجتماع للجنة صنع السياسات يوم الثلاثاء الماضي كما كان متوقعا لكن خبراء اقتصاديين قالوا انهم يراهنون على ان الامر لا يعدو ان يكون مسالة وقت قبل ان يرفع البنك المركزي اسعار الفائدة مرة اخرى.

وقال محللون ان مجلس الاحتياطي الاتحادي نادرا ما يقدم رفاهة العملة الامريكية على سلامة الاقتصاد. لكن ضعف الدولار يثير مخاوف تضخمية ورفع اسعار الفائدة مرة اخرى سيدعم الدولار بعد ان هبط في الآونة الاخيرة الى مستويات منخفضة منذ الحرب العالمية الثانية وخسر ما لا يقل عن عشرة في المئة من قيمته امام المارك الالماني والين الياباني منذ نهاية العام الماضي.

ومن ناحية اخرى فان سعر النفط الامريكي وصل هذا الاسبوع الى اعلى مستوياته في سبعة اشهر.

الامين العام «لاوبك» يتوقع الاستقرار لسوق النفط العالمية

جوهانسبرج - رويتر: قال الامين العام لاوبك ريلوانو لقمان ان سوق النفط العالمية ستشهد على ما يبدو عاما مستقرا نسبيا وان الاحتمالات تشير الى زيادة الطلب في المدى الطويل. وقال في حديث لرويتر «اذا استمر الطلب في النمو بنفس المعدل فسنرى سوقا اكثر استقرارا». واضاف «في المدى الطويل يمكننا ان نتاكد الى حد معقول من ان الطلب سيستمر في الزيادة على ان يستمر التحسن في الاقتصاد العالمي».

وقال ان هذا النمو سيقوم اساسا على الطلب المتزايد من الدول النامية ولاسيما في جنوب شرق آسيا. وقال لقمان الذي ادلى بتصريحاته بعد ان تحققت مكاسب كبيرة للبنزين الامريكي وزاد الطلب في الآونة الاخيرة بشكل غير متوقع على النفط الخام في اوروبا انه واثق في استمرار تحسن السوق بعد الارتفاع في الطلب على النفط بحيث وصل الى اعلى مستوياته خلال خمس سنوات في عام ١٩٩٤. وفي الوقت نفسه تلتزم اوبك باستقرار السوق.. وقال لقمان «اننا واثقون من ان هذا النمو التدريجي في السعر سيستمر ولكننا لا نريد ان نصل الى ٣٠ دولارا للبرميل بين يوم وليلة».

وقال «ستكون راضين مادام السعر لا يهبط ويزيد بشكل مطرد بشكل صحي على الا يكون الارتفاع كبيرا اكثر من اللازم وانما ارتفاع يكفي لتحقيق عائد معقول واستمرار الاستثمار في تحقيق طاقة اضافية او استبدال الطاقة المفقودة». وقال ان القيود المفروضة على انتاج «اوبك» تحقق «نجاحا معقولا».

١٦٠ مليون دولار قرضاً من البنك الدولي لاوزبكستان

واشنطن - رويتر: قال البنك الدولي انه وافق على منح اوزبكستان قرضا بقيمة ١٦٠ مليون دولار لمساعدتها في تنفيذ برنامجها للاصلاح الاقتصادي. وقال البنك في بيان اول امس ان القرض سيخفف النقص في النقد الاجنبي اللازم لتمويل واردات رئيسية. واضاف ان من بين الخطوات التي اتخذتها اوزبكستان في الآونة الاخيرة توحيد سعر الصرف وخفض الدعم الاستهلاكي ورفع اسعار الفائدة. وتشمل اجراءات اخرى الاسراع بخطى برنامج التخصيص وتحرير القيود على الصرف الاجنبي.

ارتفاع سعر خام «برنت» للعقود الآجلة في اسواق آسيا وانخفاض «غرب تكساس» الامريكي

سنغافورة - رويتر: ارتفعت اسعار العقود الآجلة للنفط الخام قليلا صباح امس في اسواق آسيا مقارنة باسعار الاقفال السابق وبلغ خام «برنت» لعقود ابريل ٨٠ر١٧ / ٨٥ر١٧ دولار للبرميل بالمقارنة مع ٧٥ر١٧ / ٨٥ر١٧ دولار للبرميل عند الاقفال السابق. وبلغ خام برنت تسليم مايو القادم ٤٠ر١٧ / ٥٠ر١٧ دولار للبرميل بالمقارنة مع ٤٠ر١٧ / ٥٠ر١٧ دولار للبرميل.

وكانت اسعار العقود الآجلة للخام قد انخفضت في نيويورك عند الاغلاق يوم الخميس ولكن المتجات ارتفعت وسط تعاملات ضئيلة بكميات متوسطة قبيل انقضاء اجل عقود ابريل امس.

وبلغ خام غرب تكساس الوسيط لعقود مايو المقبل ١٥ر١٩ دولار للبرميل بانخفاض سبعة سنتات. اما في المعاملات التي تتم بالكمبيوتر بعد الاقفال فبلغ خام غرب تكساس الوسيط تسليم مايو ١٤ر١٩ دولار للبرميل وتسليم يونيو ٩٣ر١٨ دولار للبرميل.

وفي بورصة سيمكس بسنغافورة هبطت اسعار عقود المازوت / زيت الوقود قليلا عند الفتح صباح امس اثر انخفاض الخامات الرئيسية اول امس. ولكن التعاملات ضئيلة ويتوقع التجار الا يكون هناك نشاط كبير رغم انقضاء اجل عقود ابريل امس.

وطلبت عقود ابريل لزيت الوقود بسعر ٢٠ر١٠٤ دولار للطن وعرضت بسعر ١٠٥ دولارات للطن مقابل سعر التسوية يوم الخميس البالغ ١٠٦ دولارات للطن وطلبت عقود مايو بسعر ٥٠ر١٠٤ دولار للطن وعرضت بسعر ٥٠ر١٠٦ دولار للطن مقابل ١٠٥ دولارات اول امس.

كانتور: امريكا ستتمسك باصرارها على فتح الاسواق اليابانية للسيارات

□ ميكي كانتور

واشنطن - رويتر: قال الممثل التجاري الامريكي ميكي كانتور امس ان الولايات المتحدة ستتمسك باصرارها على ان تفتح اليابان اسواقها للسيارات وقطع غيارها امام منافسة اجنبية اكبر. واضاف كانتور في موتمر عن التجارة يعقد في واشنطن «فتح هذه الاسواق ضروري لمستقبلنا ومستقبل اليابان». وقال كانتور ان الولايات المتحدة لن توجه تهديدات ولن تبرح مائدة التفاوض لكنها «ستصر» على ان تقوم اليابان بفتح اسواقها. واضاف «علينا ان نعالج هذه المسالة ويجب ان نعالجها الآن». وقال كانتور انه لم يحدث تقدم يذكر في محادثات هذا الاسبوع في طوكيو بشان مسالة السيارات وقطع غيارها لكن الاسابيع الخمسة او الستة المقبلة ستكون حاسمة.

وقال كانتور «لم نحقق تقدما في اليومين او الثلاثة الماضية» واضاف انه متفائل بالوصول الى اتفاق لانه لا يوجد بديل اخرى مقبول.

تحليل مالي: ٢ر٤ مليار ريال ارباح «سابك» السعودية عن عام ٩٤

نشرت الشركة السعودية للصناعات الاساسية (سابك) نتائج اعمالها عن عام ٩٤ محققة أرباحا هائلة بمقدار ٢ر٤ مليار ريال سعودي وبنسبة ٤٢٪ من رأس المال البالغ ١٠ مليارات ريال ورصدت توزيعات نقدية على المساهمين بقيمة ٢ مليار ريال اي بنسبة ٢٠٪ بما يوازي ريالا للسهم.

وقال زهير الكسواني المحلل المالي بمكتب الشرهان للاسهم والسندات بالشارقة في تحليله لاداء الشركة ان ارباح الشركة قد زادت من عام ٩٣ بنسبة ٥ر٩٨٪ والتوزيعات بنسبة ١٠٠٪ وهي المرة الاولى التي ترفع توزيعاتها النقدية منذ التاسيس.

بلغت الارباح الموزعة ٦ر٤٧٪ من صافي الربح وبلغ صافي الربح ٢١٪ من حقوق المساهمين و ١٠٪ من اجمالي الموجودات كما بلغ ربح السهم ٨ر٦٪ وعائد الاستثمار ٣ر١٤٪ ومضاعف سعر السهم ٧ اضعاف على اساس سعر سوقي مقدارة ٢٩٤ ريالا.

وقد ارجعت الادارة تلك النجاحات الى تحسن الاوضاع الاقتصادية العالمية بعد سنوات من الانحسار مما رفع اسعار منتجات البتروكيماويات التي شملت معظم اسواقها الرئيسية، اضافة الى دخول العديد من مشاريع «سابك» التوسعية مرحلة الانتاج مما رفع ايرادات المبيعات، بذلك تكون الادارة قد نجحت في استثمار تلك الظروف المواتية في مضاعفة ارباحها.

وقد رفعت حجم المبيعات لعام ٩٤ بنسبة ٨ر١٨٪ الى ٢ر١٦ مليون طن متري مما ساعد في زيادة ايرادات المبيعات بنسبة ٨ر٤٧٪ الى ٧٦ر١٤ مليار ريال، مقابل ذلك ارتفعت تكلفة المبيعات بنسبة ٥ر٣٤٪ الى ٧٢ر٩٪ مليار ريال والمصاريف الادارية بنسبة ٢ر٧٪ الى ٩١٢ مليون ريال وعليه تحقق ربح تشغيل من شركات «سابك» التابعة والمشتركة بمقدار ١٣ر٤ مليار ريال (٩٣ر١ مليار عام ٩٣)، اضيف اليها ١٤ر٢٤٣ مليون ريال ارباح حصة سابك في الشركات الزميلة وخصم مبلغ ١٧٥ مليون ريال حقوق الاقلية في الشركات التابعة ليصبح صافي ارباح تشغيل «سابك» ٢ر٤ مليار ريال، اضيف اليها الايرادات الاخرى بمقدار ٩ر٤٢٩ مليون ريال وخصم مصاريف تمويل بمقدار ٥ر٤٢٤ مليون ريال، يذكر ان رصيد القرض طويل الاجل في نهاية ٩٣ كان بمقدار ٣٣ر١٠ مليار ريال.

وارتفعت موجودات الشركة لعام ٩٤ بنسبة ٥ر١١٪ الى ٤٤ر٤١ مليار ريال منها سيولة بمقدار ٧ مليارات وموجودات متداولة اخرى بمقدار ٥٨ر٦ مليار ليصبح اجمالي الموجودات المتداولة ٦ر١٣ مليار مقابل مطلوبات متداولة بمقدار ٩٧ر٨ مليار ليصبح اجمالي الموجودات المتداولة ٦ر١٣ مليار مقابل مطلوبات متداولة بمقدار ٩٧ر٨ مليار لتصبح النسبة بينهما ١٠٠: ٦٦ وهي نسبة معتدلة تشير الى سهولة وفاء «سابك» بالتزاماتها الطارئة.

وارتفعت قيمة الممتلكات والمنشآت والمعدات بمقدار ٨٥ر٣ مليار الى ٩ر١٨ مليار في مقابل انخفاض الانشاءات تحت التنفيذ بمقدار ٣ مليارات الى ٤٢ر٥ ريال. وتحتفظ الشركة باستثمارات في شركات زميلة بمقدار ٨١ر١ مليار ريال وموجودات اخرى بمقدار ٧٢ر١ مليار ريال. ارتفعت حقوق المساهمين بنسبة ١٠٪ الى ٢ مليار ريال عليه تبلغ القيمة الدفترية للسهم ٢٠٠ ريال (١٨٢ ريال عام ٩٣).

«أرامكو» السعودية تخفض أسعار غاز البترول المسيّل

دبي - رويتر: قال تجار ان شركة «ارامكو» السعودية خفضت اسعار تعاقداتها لابريل الجاري لغاز البترول المسيل بنحو ٣٠ دولارا لطن غاز البروبان و ٢٥ دولارا لطن البوتان.

وخفضت «ارامكو» اسعار البروبان الى ١٨٥ دولارا للطن والبوتان الى ١٩٠ دولارا للطن لتسليم ابريل من ٢١٥ دولارا للاثنين في مارس الماضي.

وقال متعاملون ان الاسعار لاتزال مرتفعة بالمقارنة مع مستويات السوق واشاروا الى ان لدى «ارامكو» امدادات وفيرة من غاز البترول المسيل للتصدير بسبب خفض الانتاج المحلي من مادة بيوتيل ثلاثي الاثير المثيلي التي تضاف للبنزين.

اعلى سعر للبلاتين منذ عام ٩٠

لندن - رويتر: قفز سعر البلاتين في جلسة القطع الصباحية في لندن امس الى ٦٠ر٤٣١ دولار مسجلا اعلى مستوياته منذ الرابع من ديسمبر كانون الاول عام ١٩٩٠.

تسعى لانفتاح اقتصادي دولي: اليابان تعلن عن برنامج يخفف الأحكام والأنظمة الإدارية عن ١٠٩١ سلعة خلال ٥ سنوات

طوكيو - كونا: اعلنت اليابان امس برنامجا لتخفيف الاحكام والانظمة الادارية عن ١٠٩١ سلعة خلال خمس سنوات وذلك سعيا الى فتح الاسواق اليابانية اكثر للواردات.

ويتضح ان البرنامج الذي يشمل ١١ ميدانا مثل التوزيع والاسكان واستخدام الاراضي والنقل والاعلام والاتصالات قد يفضي الى اتخاذ قرار للسماح للشركات المهيمنة على النمط الغربي في غضون ثلاث سنوات.

ويلتزم البرنامج بانجاز اعادة النظر في قانون البيع بالتجزئة اي هدف الانتقادات لانه يعرقل باعة التجزئة الاجانب في اليابان من خلال تقييد فتح حوانيت جديدة.

ويهدف البرنامج الذي يغطي الفترة حتى مارس من عام ٢٠٠٠ الى تنفيذ اليابان لالتزام دولي باعادة هيكلة الاقتصاد عن طريق تخفيف الاحكام والأنظمة وتامين سهولة وصول الشركات الاجنبية للأسواق اليابانية.

واعلن البرنامج النهائي ان الهدف من خطوات تخفيف القيود هو انفتاح اقتصادي دولي «على اساس مبادىء المسئولية الذاتية ومبادىء السوق».

وقد رحب وزير الخارجية يوهي كونو بالبرنامج قائلا انه يمهد الطريق لإزالة الحظر على الشركات المهيمنة ويتيح المجال للوصول الى الاسواق اليابانية.

ويستفاد من البرنامج انه يقطع عهدا بتضييق الفروق في الاسعار في اسواق اليابان والاسواق في الخارج وزيادة الطلب المحلي وتشجيع الواردات وبالتالي تقليص الفائض التجاري الياباني الهائل مع الولايات المتحدة والشركاء التجاريين الرئيسيين الآخرين.

الا انه من المتوقع ان تواجه الخطة اليابانية انتقادات من مصادر عديدة لان هناك اشياء جديدة ملموسة قليلة في الاجراءات الهادفة الى ازالة القيود.

ويبدو من غير المحتمل ان توقف التدابير المعلنة ارتفاع الين الحاد مقابل الدولار الامريكي وعملات اخرى وذلك ما يهدد النهوض الاقتصادي الياباني في أسوأ ركود في غضون ٥٠ عاما.

كما يذكر المشروع ان الحكومة «ستبدأ بدراسة موضوع امتلاك الشركات للاسهم والسندات من وجهة نظر تحرير السوق وانعاش انشطة الاعمال والوصول الى نتيجة خلال ثلاث سنوات». وتحظر المادة «٩» من قانون منع الاحتكار الياباني انشاء شركات مهيمنة توجد غالبا للسيطرة على شركات اخرى من خلال حمل الاسهم لمنع رجوع التكتلات التي سيطرت على الاقتصاد والسياسات اليابانية قبل وابان الحرب العالمية الثانية.

مصفاة نفط عمان استخدمت ٧ر٢٦ مليون برميل من الخام العام الماضي

مسقط - العمانية: بلغت كمية النفط الخام المستخدمة في مصفاة نفط عمان حتى نهاية عام ١٩٩٤ الماضي حوالي «٢٦» مليونا و «٧٠٢» الف برميل بزيادة قدرها «٥١» بالمئة عن نفس الفترة من عام ١٩٩٣ والتي كانت «١٧» مليونا و «٦٨٤» الف برميل.

واوضحت النشرة الاحصائية الصادرة عن وزارة التنمية العمانية ان هذه الزيادة في كمية النفط الخام ادت الى الزيادة في كمية منتجات المصفاة خلال العام الماضي حيث بلغت اربعة ملايين و «٧٧٠» الف برميل اي بنسبة زيادة مقدارها ٩٠ر٥٠ بالمئة مقارنة بعام ١٩٩٣ والتي كانت قد بلغت ثلاثة ملايين و «١٦٠» الف برميل.

الدولار (اقفال لندن)

جنيه استرليني	٠,٦١٤٦٢
مارك الماني	١,٣٧٠٧
ين ياباني	٨٦,٦٧
فرنك فرنسي	٤,٧٩٢٠
فرنك سويسري	١,١٢٣٥
ليرة لبنانية ■	١٦٣٥

السوق المصرفية المصرية

*	بنوك	صرافات
درهم	٩٠,٤٨	٩١,٨٠
دولار	٣١٧,٢	٣٣٩,٢

المعادن النفيسة

عالميا (اونصة / دولار)

البورصة	الذهب	الفضة
لندن	٣٩١,٥٠	٤,٨١
زيورخ	٣٩٢,٥٠	—
هونج كونج	٣٨٥,٤٠	—

محليا (بالدرهم)

الذهب للجرام	الذهب للاونصة	الفضة للجرام
٤٦,٠٥	١٤٣١,٨٧	,٦١

البورصات العالمية (امس)

نيويورك ** داوجونز	لندن اف.ت	طوكيو نيكاي	باريس كاك
▼ ٤١٤٥,٥٨	▼ ٣١٣٧,٩	▼ ١٦١٣٩,٩٥	▼ ١٨٥٩,٤٨

اسعار خامات البترول (اقفال لندن) (دولار / برميل)

خام برنت	خام تكساس	خام دبي	خام عمان
١٧,٨٥	١٩,٢٣	—	—

* بالقرش ** ظهرا ■ وفق سوق بيروت

● للايجار ●

روف مكيف في احد الفنادق في مدينة ابوظبي يصلح لمطعم مساحته ٤٠٠ متر مربع للحصول على الشروط المطلوبة -

يرجى الاتصال فاكس رقم ٤٤٤٧١٩ ابوظبي

ايبل E-BILL — اي نوت E-NOTE

الاسعار	الحالية خلال ابريل	السابقه في مارس
يمكنك بيع "إبل" بسعر	(٣,٩١٢,٩٥ درهماً) ١,٠٦٦,٢٠ دولار امريكي	(٣,٨٩٢,٧٠ درهماً) ١,٠٦٠,٦٨ دولار امريكي
"اي نوت" بسعر	(٣٥,٩٠٠,٠٩ درهما) ٩,٧٨٢,٠٤ دولار امريكي	(٣٥,٧٢٠,٢٦ درهماً) ٩,٧٣٣,٠٤ دولار امريكي

لمزيد من المعلومات يمكنكم الإتصال على هاتف : ٣٦٨٣٥١ / ٣٦٨٣٨٣ - ٠٤

بنك الإمارات الدولي Emirates Bank International

دولة الامارات العربية المتحدة

وزارة المالية والصناعة

اعلان رقم ١ /أ/د/ ٩٥

في شان طرح مزايدة بيع مواد منوعة بطريقة المزاد العلني

تعلن وزارة المالية والصناعة / دائرة الاملاك والخدمات العامة الى كافة المزايدين بدولة الامارات العربية المتحدة عن طرح مزايدة بيع مواد منوعة مستغنى عنها أو محالة للخردة بطريقة المزاد العلني في تمام الساعة التاسعة من صباح الايام المدرجة أدناه. وهي كالآتي:

	بيان الأصل	مكان التواجد	اليوم	تاريخ انعقاد المزاد
١	حديد خردة وبايبات وبراميل زيت وبطاريات وماكينات مياه زراعية ولوازم رقوق.	مكتب وزارة الزراعة – الدقداقة رأس الخيمة	الثلاثاء	٩٥/٤/١١
٢	مواد معدنية محالة للخردة تشمل مولدات ووصلات وكيبلات الومنيوم ونحاس وبراميل زيت خالية ومملوءة.	مستودعات وزارة الكهرباء والماء بالشارقة	الاربعاء	٩٥/٤/١٢
٣	كرافان بيوت جاهزة.	ادارة الدفاع المدني – عجمان	السبت	٩٥/٤/١٥
٤	أثاث مكتبي وقطع غيار مولدات وسيارات ومكيفات ومعدات طبية.	مخازن وزارة المالية والصناعة – القصيص	الأحد الاثنين	٩٥/٤/١٦ ٩٥/٤/١٧
٥	سيارات ورافعات وجرارات	مخازن وزارة المالية والصناعة – القصيص	الثلاثاء الاربعاء	٩٥/٤/١٨ ٩٥/٤/١٩

فعلى الراغبين الاشتراك في هذه المزادات التواجد في الاماكن المحددة المشار اليها أعلاه في الموعد المحدد

● شروط البيع:

١ – معاينة المواد أساس البيع أثناء الدوام الرسمي خلال فترة الاعلان.

٢ – كل من يرغب الاشتراك في المزايدة يدفع مبلغ (٥٠٠) درهم في جلسة المزاد كتامين ابتدائي لدخول المزاد مقابل اخذ ايصال مؤقت به ويرد له التامين فور انتهاء المزاد.

٣ – من يرسو عليه المزاد يسدد ٢٠٪ من القيمة الاجمالية نقدا في جلسة المزاد كتامين نهائي للصفقة ومن يتخلف يصادر تامينه الابتدائي.

٤ – على المتزايد الفائز تسديد باقي القيمة خلال اسبوع من تاريخ رسو المزاد ومن يتخلف عن التسديد يصادر عليه مقدم القيمة الاجمالية لصالح الوزارة.

٥ – على المتزايد الفائز بعد تسديده باقي القيمة ان يبادر بسحب الاصناف المباعة عليه من مخازن الوزارة خلال المدة المقررة لذلك وفي حالة تاخره تحتسب عليه رسوم ارضيات ومصاريف تخزين وحراسة وأية نفقات أخرى بواقع (١٪) من قيمة الصفقة يوميا ويكون تسديدها نقدا قبل تسلمه هذه الاصناف.

وكيل الوزارة

خطة PLAN

أسعار الفائدة لهذا الشهر

درهم الإمارات : ٥,٣٧٥٪ في السنة

دولار امريكي : ٥,٥٠٪ في السنة

لمزيد من المعلومات اتصل برقم ٣٦٨٣٨٢ / ٣٦٨٣٥١ (٠٤)

بنك الإمارات الدولي Emirates Bank International

معرض منتجات هونغ كونغ

يرحب بكم في دبي

١-٢ ابريل (نيسان) ١٩٩٥ في فندق كارلتون تاور - دبي

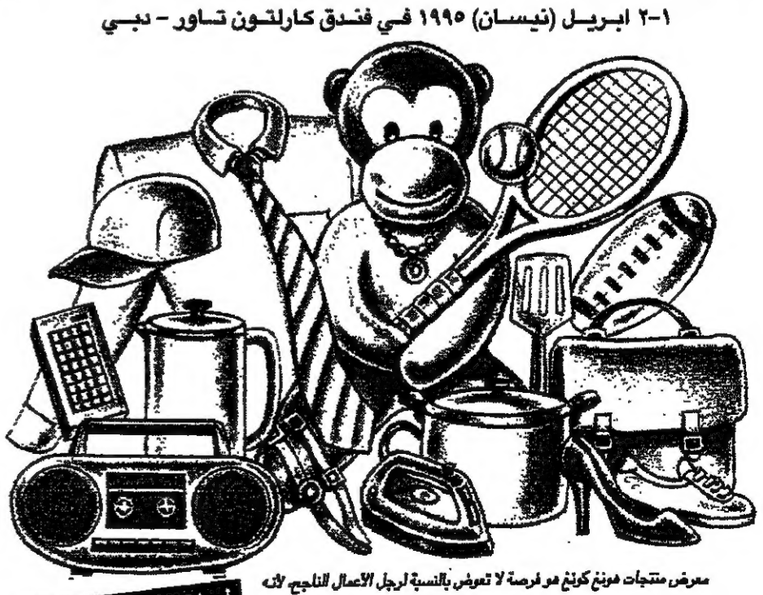

معرض منتجات هونغ كونغ هو فرصة لا تعوض بالنسبة لرجل الأعمال الناجح، لانه يتيح له الاطلاع على أوسع تشكيلة من المنتجات المصنّعة بدقة والتي تلبي كافة المتطلبات، كلها تحت سقف واحد: من الالعاب الى مجوهرات الزينة، مروراً بالازياء واكسسواراتها والالكترونيات والهدايا والصواني الخشبية، والساعات على اختلافها والحقائب بمختلف الاحجام، والقرطاسية والادوات والنباتات المنزلية ومراوح الأسقف وآلات توضيب البضائع وأجهزة تعريف (طباعة) حرارية وغيرها الكثير الكثير.

لتتجار فقط

دوّن هذا الموعد في مفكرتك، واكتشف بنفسك كيف سيساهم معرض منتجات هونغ كونغ في نموّ تجارتك.

المواعيد

من ١٠ صباحاً الى ١ بعد الظهر و من ٥ بعد الظهر إلى ٨ مساءً

مجلس تنمية تجارة هونغ كونغ

هدفنا توفير الفرص التجارية

مكتب الشرق الأوسط: ص.ب: ٧٤٣٤، دبي، الإمارات العربية المتحدة، تلفون: ٦٢٥٢٥٥ (٠٤) - فاكس: ٦٦٣٧٦٤ (٠٤)

سوق الأسهم المحلية في أسبوع

اقبال مستمر على أسهم «دبي للاستثمار»

تداولات محدودة وتراجع عمليات تسييل المحافظ الاستثمارية

تسجيل أكبر صفقة على أسهم «أبوظبي التجاري» أهم أحداث الأسبوع

قال متعاملون في سوق الأسهم المحلية ان أسهم معظم الشركات والبنوك تجاوزت ضغوط خلال الاسبوع من مستثمرين يعرضون تسييل اجزاء من محافظهم الاستثمارية لشراء اسهم في اصدار جديد، ولكن التداولات كانت محدودة لعدم توافر عوامل محركة للسوق. وأضاف المتعاملون ان نتائج أعمال الشركات والبنوك الجيدة ونسب التوزيعات المرتفعة دعمت الأسعار.

وقال زياد الدباس مدير دائرة الأسهم المحلية في بنك ابوظبي الوطني ان سوق الاسهم المحلية شهد استقرارا في اسعار الاسهم خلال الاسبوع حيث حافظت معظم الشركات والبنوك على اسعارها من ١١٠ الى ١١٣ درهما بعد نشر البنك بياناته المالية عن عام ١٩٩٤ حيث اظهرت البيانات تحسنا ملموسا في مستوى ادائه وبالاضافة الى بنك ابوظبي التجاري والذي انعقدت الجمعية العمومية لمساهميه يوم السبت الماضي فقد انعقدت الجمعية العمومية لمساهمي شركة ابوظبي الوطنية لمواد البناء يوم الاثنين الماضي حيث ربحت الشركة ٥ر٤ مليون درهم عام ١٩٩٤ وما يعادل ٢٧٪ من رأسمالها ووزعت على المساهمين ما نسبته ٢٠٪ من القيمة الاسمية وانعقدت يوم الثلاثاء ٢٨/٣ الجمعية العمومية لمساهمي شركة الامارات للتامين حيث ربحت الشركة ١٨ر٢٧ مليون درهم وما نسبته ٤٥٪ من رأسمالها ووزعت على المساهمين ما نسبته ٢٥٪ من القيمة الاسمية.

وأضاف الدباس: انه استقر خلال الاسبوع الماضي سعر اسهم اتصالات عند مستوى ٧٧٥ درهما بينما بيعت كمية تجارية من اسهم المؤسسة بسعر ٧٧٠ درهما ومازالت الطلبات تتوازن مع عروض البيع وربع اسهم المؤسسة عند هذا السعر ٥ر٦٪ ويعقد يوم الثلاثاء القادم الاجتماع السنوي لمساهمي شركة الجرافات البحرية الوطنية حيث تنشر الشركة بياناتها المالية ولم تتوفر في السوق اية معلومات عن مستوى اداء الشركة عام ١٩٩٤ الا ان طلبات شراء على اسهم الشركة متوفرة في السوق بينما لاتتوفر عروض بيع ويعقد يوم غد الاحد الاجتماع السنوي لمساهمي شركة الفنادق واستقر سعر سهم الشركة خلال الاسبوع عند سعر ٩٤٠ درهما وحددت شركة طيران ابوظبي يوم الاحد ٢٣ ابريل الجاري موعد انعقاد الاجتماع السنوي للمساهمين واستقر سعر سهم الشركة عند مستوى ٧٧٠ درهما. واستقر سعر سهم شركة ابوظبي الوطنية للتامين عند سعر ٨٥٠ درهما، واستقر سعر سهم شركة العين الاهلية للتامين عند سعر ٩٢٠ درهما.

وأوضح الدباس انه مازال الاكتتاب مستمرا على سهم شركة دبي للاستثمار حيث يستمر حتى يوم الخميس القادم وتم تداول كميات متوسطة من اسهم بنك الامارات الدولي بسعر ١٤ درهما واستقر سعر اسهم بنك دبي الوطني عند مستوى ٥٠٠ درهم وبنك دبي التجاري بسعر ٣٣ درهما وبنك الفجيرة الوطني بسعر ١٤٥ درهما.

وقال محمد حراحشة مدير عام مركز الامارات التجاري انه تم خلال الاسبوع الماضي تسجيل اكبر صفقة في تاريخ سوق الاسهم المحلية في الامارات حيث بيع ٤٠٠ الف سهم لمجموعة من رجال الاعمال في ابوظبي بسعر ١١٠ دراهم للسهم.

واضاف حراحشة ان الاهتمام لايزال منصبا على الاكتتاب في اصدار شركة دبي للاستثمار الذي ينتهي في السادس من ابريل الحالي.

وتوقع متعاملون في وقت سابق ان يشهد الاكتتاب على اسهم الشركة الجديدة اقبالا في اليومين الاخيرين من المهلة المحددة من جانب كبار المستثمرين.

وأجمع متعاملون في السوق على أن عمليات تسييل المحافظ الاستثمارية للاكتتاب في اسهم شركة دبي للاستثمار توقفت بعد ان استوعب كبار المستثمرين الكميات المعروضة من أسهم اتصالات وشركة الاتحاد العقارية.

وتوقع محللون استقرار سعر سهم شركة الاتحاد العقارية عند مستوى ١٤ درهما بعد ان اصبحت الشريحة الكبرى من قاعدة المستثمرين في الشركة من المستثمرين للأجل الطويل.

وكان سعر سهم الاتحاد العقارية قد تعرض لضغوط منذ الاعلان عن تأسيس شركة الاتحاد العقارية مما دفع بسعر السهم الى التراجع ثلاثة دراهم من ١٧ درهما.

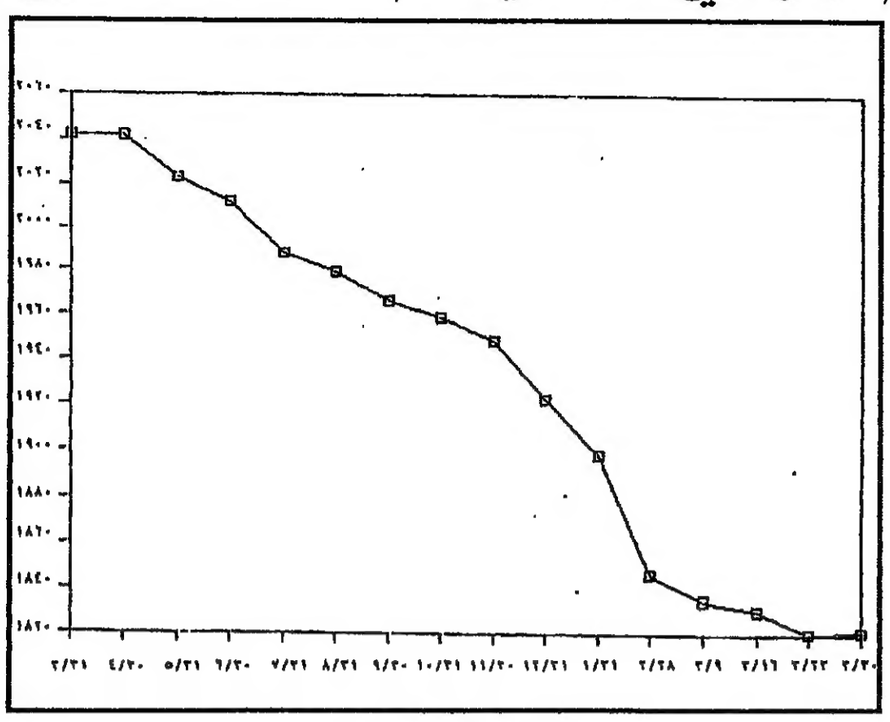

● مؤشر بنك ابو ظبي الوطني

سوق الاسهم الخليجية والعربية

● قطر : ارتفاع حجم الأسهم المتداولة إلى ٨٠ ألف سهم

الدوحة ـ رويتر: قال سماسرة ان اسعار الاسهم القطرية استقرت وان حجم الاسهم المتداولة استمر في الزيادة في اسبوع التعاملات الذي انتهى امس الاول في سوق الاسهم غير الرسمية في قطر.

وزاد حجم الاسهم المتداولة الى ٨٠ الف سهم مقابل نحو ٧٠ الف سهم في الاسبوع قبل الماضي وبين ٤٥ الفا و٥٠ الف سهم خلال شهر رمضان.

وقال محلل انه يتوقع ان يستمر هذا الاتجاه خلال الصيف عندما تعلن الشركات نتائجها وتوزع ارباح الاسهم.

وقال سماسرة ان اسعار اسهم بعض البنوك ارتفعت خلال الاسبوع الماضي.. وارتفعت اسهم كل من بنك قطر الوطني وشركة قطر للتامين وشركة قطر الوطنية للملاحة خمسة ريالات الى ٥٢٥ و٥٠٠ و٦٧٥ ريالا بالترتيب وارتفعت اسهم بنك قطر الاسلامي ريالين الى ١٣٧ ريالا. ولم يحدث اي تغيير في اسعار اسهم بنك الدوحة والبنك الاهلي حيث بقيت عند ٢٢٠ ريالا و٢٠٥ ريالات بالترتيب. وانخفضت اسعار بنك قطر التجاري الى ٢٩٠ ريالا، وانخفضت اسعار اسهم شركة قطر للشحن ريالين الى ٥٠ ريالا بعد ان وصلت انباء عن الغاء رحلات عبارتها بين الدوحة ودبي الى السوق.

وفي قطاع التامين لم تتغير أسعار اسهم شركة الخليج للتامين وبقيت عند ٢٥٥ ريالا وشركة قطر العامة للتامين واعادة التامين عند ٤٠٢ ريال. وبقي سهم شركة قطر للاسمنت عند ٢٨٧ ريالا وشركة مطاحن قطر عند ٢٢٥ ريالا.

● البحرين : تراجع مؤشر الأسهم بمقدار ٥٢ر٦ نقطة

المنامة ـ رويتر : هبط مؤشر الاسهم في سوق البحرين للاوراق المالية ٥٢ر٦ نقطة الاسبوع الماضي وبلغ ٥٠ر١٣٢٠ نقطة مواصلا هبوطا استمر طوال الاسبوع طبقا لبيانات صدرت عن السوق عند الاقفال.

ولم يعرف سبب استمرار تراجع مؤشر الاسهم في السوق التي تعمل خمسة ايام في الاسبوع وتعطل يومي الجمعة والسبت.

وأظهرت أرقام السوق ان اسهم بنك البحرين الوطني هبطت فلسين لتصل الى ٤٥٠ فلسا للسهم ومثلها أسهم بنك البحرين والكويت الى ١٦٢ فلسا للسهم ونزلت اسهم بنك انفستكورب سنتين امريكيين الى ٨٣ سنتا امريكيا للسهم.

وفي المقابل ارتفعت اسهم البنك الاهلي التجاري فلسين لتبلغ ٢٦٦ فلسا للسهم في حين استقرت أسهم مصرف فيصل الاسلامي عند ٣٥ر٣ دولار للسهم وكذلك اسهم بنك البحرين الدولي عند ١٠١ فلس للسهم.

وبالنسبة للشركات الاخرى فقد فقدت اسهم فنادق البحرين ستة فلوس لتصل الى ٣٠٦ فلوس للسهم وانخفضت اسهم البحرين للملاحة والتجارة الدولية خمسة فلوس الى ٧٨٥ فلسا للسهم.

وأوضحت بيانات السوق ان مجموع الاسهم المتداولة بلغ ٤٠٨٠٨٤ سهما من خلال ١٦ صفقة بقيمة ٢٣٦٥٣٧ دينارا (٦٢٧ الف دولار).

● القاهرة : انخفاض أسعار الأسهم بنسبة ٦ر١ ٪

القاهرة ـ رويتر : قالت هيئة سوق المال ان أسعار الاسهم في البورصة المصرية واصلت الانخفاض هذا الاسبوع وهبطت بنسبة ٦ر١ في المائة في المتوسط في تعاملات راكدة.

وانخفض المؤشر العام للبورصة الى ٢٩ر٢٣٤ نقطة عند الاغلاق يوم الخميس الماضي من ٠٩ر٢٣٨ نقطة الاسبوع الماضي، وانخفضت قيمة الاسهم التي جرى تداولها الى ٦٠ر٢٤ مليون جنيه (٢ر٧ مليون دولار) من ١٤ر٢٧ مليون جنيه (٨ ملايين دولار) الاسبوع الماضي.

وكان سهم البنك التجاري الدولي اكثر الاسهم نشاطا حيث جرى تداول اسهم قيمتها ٥ر٧ مليون جنيه (٢ر٢ مليون دولار) وانخفض سعر السهم عند الاغلاق عشرة جنيهات الى ٥٨٥ جنيها.

وانخفضت اسعار اسهم شركات الاسمنت التي جرى تخصيصها في الآونة الاخيرة في تعاملات نشطة وانخفض سهم شركة اسمنت العامرية عند الاغلاق ٧٥ر٠ جنيه الى ٥٠ر٥٤ جنيه وسهم شركة السويس للاسمنت من جنيه واحد الى ٤٠ر٤٨ جنيه.

وانهى سهم شركة البويات والصناعات الكيماوية وهي شركة جرى تخصيصها في الآونة الاخيرة مرتفعا ارتفاعا ضئيلا بمقدار ٢٥ر٠ جنيه الى ٧١٠ جنيهات بينما ارتفع سهم شركة ابوقير للاسمدة والصناعة الكيماوية ثلاثة جنيها الى ٧٤ جنيها.

وقالت هيئة سوق المال ان مؤشر الاسهم المتاحة للاكتتاب العام انخفض ٤٦ر٥ نقطة الى ٥٦ر٣١٢ نقطة بينما انخفض مؤشر اسهم الشركات (المغلقة) ٧٠ر٠ نقطة الى ٨٧ر١٤٨ نقطة.

● الأردن : ارتفاع حاد في أسعار الأسهم

عمان ـ رويتر : قال متعاملون ان اسعار الاسهم انهت تداولها الاسبوعي بارتفاع حاد مع عودة نشطة لعمليات شراء انتقائية لمؤسسات استثمارية حكومية.

وبلغ مؤشر السوق العام عند الاغلاق ٧٧ر١٤١ نقطة مرتفعا ٩٤ر٠ في المائة من ٤٥ر١٤٠ نقطة يوم الثلاثاء الماضي.

ويقول متعاملون ان الأداء الجيد نسبيا للسوق هذا الاسبوع الذي استعاد فيه بعض الخسائر التي مني بها في الاسبوع السابق ترجع الى عمليات شراء من قبل مؤسسات استثمارية حكومية ومتعاملين خارج السوق ممن يعتقدون ان الاسعار الحالية لبعض الاسهم باتت مغرية بالشراء.

وارتفعت قيمة الاسهم المتداولة الى ستة ملايين و٥٧٠٥٦ دينارا في جلستي تداول من ٨٨٠٤٦٦ دينارا في جلسة تعاملات واحدة يوم الثلاثاء الماضي.

واجتمعت مؤخرا عوامل عدة لاضعاف السوق منها نتائج اداء مختلط لشركات ريادية مع مناخ سلبي بسبب تلاشي الآمال بتحقيق فوائد مباشرة من عملية السلام مع اسرائيل. الا ان ارتفاعا يزيد على ستة اضعاف في قيمة التداول كانت وراءه عملية تحويل لأسهم من مستثمر لآخر في العربية الدولية للفنادق التي ارتفعت ٢٩٠ فلسا الى ٠٨٠ر٦ دينار بعد تداول ٧١٧٠٣٠ سهما بقيمة تداول اربعة ملايين و٣٥٧٠٧٢ دينارا.

وفي قطاع البنوك ارتفع سهم بنك عمان للاستثمار ٥٠ فلسا الى ٠٤٠ر١ دينار بعد تداول ١٠٦٥٠٠ سهم.

وفي القطاع الصناعي ارتفعت اسهم الشركة العربية لصناعة الادوية عشرة فلوس الى ١٤٠ر٤ دينار بعد تداول ٢٦١٢٧ سهما.

وفي قطاع التامين ارتفع سهم شركة التامين الاردنية الفرنسية ٣٠ فلسا الى ٦١٠ر٢ دنانير بعد تداول ٢١٤٠٠ سهم.

● جناح دولة الامارات شهد اقبالا متواصلا حتى اليوم الاخير.

في ختام اسبوع رجال الأعمال بسوق القاهرة الدولية

لقاءات ومشاورات بين المسئولين في جناح الدولة والمستثمرين العرب لفتح فروع للشركات الوطنية في البلاد العربية

القاهرة «الاتحاد» ماجد علي ونجلاء عبدالحافظ:

في ختام اسبوع رجال الاعمال بسوق القاهرة الدولية الـ ٢٨ اكد مسئولو اكثر من ٥٠ شركة مشاركة بجناح دولة الامارات العربية المتحدة ان منتجات دولة الامارات حازت اعجاب واهتمام كبير من جانب رجال الاعمال العرب والاجانب خاصة المصريين، فيما أشاروا الى انهم أجروا لقاءات ومشاورات عديدة مع مستثمرين مصريين وعرب لفتح فروع وتوكيلات لديهم، واوضحوا ان ذلك من شانه تعزيز فرص التبادل التجاري بين دولة الامارات والدول العربية.

ومن جانبه صرح مدير شركة الخليج للصناعات الدوائية «جلفار» لـ «الاتحاد» ان الامارات ستشارك في الاجتماع التنسيقي بين الشركات العربية العاملة في مجال صناعات الدواء والذي يعقد في العاصمة الاردنية «عمان» يومي ٢٨ و٢٩ مارس الجاري وتنظمه شركة «اكديما» وهي شركة منبثقة عن جامعة الدول العربية.. حيث يتم بحث التكامل بين الدول العربية في هذه الصناعة الاستراتيجية لمواجهة منافسة الشركات الاجنبية العاملة خاصة بعد تطبيق «اتفاقيات الجات».

واكد مدير شركة «جلفار» ان صناعة الدواء في الامارات من الصناعات الحيوية التي توليها قيادة الدولة عناية واهتماما ودعما مستمرا مشيرا الى ان مشاركة الشركة في سوق القاهرة هذا العام ابرز للدول المشاركة الاخرى حجم التقدم التقني الذي وصلت اليه الصناعات الدوائية بالامارات.. وساهم في ترويج انتاج الشركة في السوق المصرية.

وقال ان الشركة تعرض لاول مرة بسوق القاهرة الدولية أدوية من انتاجها مثل دواء «رانتاج» لعلاج قرحة المعدة، وكذلك دواء «لايسك» وهو احدث دواء موجود في العالم الآن لعلاج قرحة المعدة ايضا.. فيما أوضح انه تم مؤخرا افتتاح مكتب اقليمي للشركة بمدينة نصر بالقاهرة لمتابعة توزيع انتاج الشركة في مصر وشمال افريقيا.

ومن ناحية أخرى حاز انتاج الدولة من الكريستال اليدوي الذي تنتجه شركة جاليري بدبي اعجاب رجال الاعمال المصريين والعرب.. واكد مستنصر سيف الدين مدير التصوير بالشركة ان رجال الاعمال المصريين والعرب والاجانب أعربوا عن اعجابهم بالتصميمات المتنوعة للكريستال الاماراتي والذوق الرفيع الذي يعكسه.

وقال ان المصنع يقوم بانتاج كافة انواع الكريستال بمعدل ٣٠٠ قطعة في اليوم، مشيرا الى وجود ٨٠٠ تصميم لاشكال مختلفة من النجف والتحف والكؤوس واطباق الفاكهة.

وأوضح انه بالرغم من ان التصنيع اليدوي يتطلب مجهودا مضاعفا لخمس مرات عن التصنيع الآلي.. فان أسعار انتاجنا من الكريستال اليدوي أرخص كثيرا من الكريستال المستورد.. ففي حين تباع القطعة المصنعة آليا بسعر ٢٥٠ دولارا فان السعر المحلي للقطعة المصنعة يدويا يبلغ ٥٠ دولارا فقط.

ومن جانبها اشادت الفنانة المصرية هدى زايد بانتاج الدولة من الكريستال اليدوي.. وقالت ان معروضات الكريستال اليدوي الاماراتي تعتبر تحفا فنية.. فاشكالها متعددة وتصميماتها غاية في الرقة.. وتعكس مدى النجاح والازدهار الذي تشهده دولة الامارات العربية المتحدة في ظل قيادة صاحب السمو الشيخ زايد بن سلطان آل نهيان رئيس الدولة.

بتلر
مستودعات * مصانع * معارض
مجموعة رجيد للمقاولات
تصميم * تنفيذ * تسليم مفتاح
الشارقة: المكتب الرئيسي تليفون: ٣٢٣٣١١
دبي: ص.ب: ٣٥٢٣ تليفون: ٢٢٦٥٥٥
أبوظبي: ص.ب: ٧٩٨٧ تليفون: ٣٢١٧١٧

الوفي بدوك
يتقدم
المدير العام وجميع موظفي
ديسكفري ٢٠٠٠ للتجهيزات الفنية
ومجموعة ديسكفري بيوت الخبرة
بأسمى آيات التهاني والتبريكات
إلى المقدم
عبيد محمد سعيد المنصوري
بمناسبة تعيينه
مديراً لإدارة شرطة العين
متمنين له دوام التقدم والتوفيق

تنزيلات كبرى
أسعار مخفضة لا تصدق
وفرلغاية ٥٠٪
في العين
× مجموعة مثيرة من الالبسة النسائية والرجالية وألبسة الأطفال × عطورات
× ادوات تجميل
× أدوات زجاجية
× أدوات منزلية ×هدايا
× ألعاب × أجهزة كهربائية
× أغطية أسرة والكثير غيرها
شوبترام
محلات ومخازن
شارع العين - هاتف: ٦٥٦٣٠٠ / ٦٥٦٠٥٠
التنزيلات لا تشمل المواد الغذائية

عاجل.. عاجل

صفعة لرجل يعتقد أن العواطف والمشاعر حكر على أمثاله فقط.
(.....)

بمناسبة اليوبيل الذهبي للجامعة العربية

طالبات الجامعة يؤكدن الوحدة العربية في معرض للجاليات

قالوا

ماتريد نيله بإرهاب يسهل عليك بالابتسام
(ستيوارت)

مهرجان فرح، وعرس وحدوي تسوده المحبة والألفة.. عاشته كليات الطالبات في جامعة الامارات الاسبوع الماضي من خلال مهرجان الجاليات العربية، هذا المهرجان الذي شاركت فيه طالبات من مختلف الجاليات العربية بالجامعة، بمناسبة الاحتفالات باليوبيل الذهبي لجامعة الدول العربية. وجاء هذا المهرجان تأكيدا لوحدة الثقافة والتاريخ والعادات والتقاليد، والآمال والآلام المشتركة لابناء الأمة العربية.

وقد اجتهدت طالبات كل جالية من الجاليات الأحدى عشرة المشاركة بالمهرجان لابراز تراثهن، وعاداتهن وتقاليدهن، وفولكلورهن الشعبي بأجمل صورة وابهاها مما اوجد قدراً من التنافس المحبب، والتعاضد والتآزر ولانجاح المهرجان الذى يشكل بمجمله صورة حية لوحدة الأمة العربية مهما تناءت بلدانها.

وشاركت في هذا النشاط اكثر من ١٦٥ طالبة من طالبات الامارات، ومختلف الجاليات العربية الدارسات في الجامعة.. حاولن اضفاء المسحة الجمالية، والتراثية العريقة، على جناحهن، وبشكل تتكامل فيه هذه الاجنحة لتكون خير تعبير عن الاحتفال باليوبيل الذهبي لجامعة الدول العربية.

ففي جناح الامارات تضافرت جهود ١٥ طالبة لتعكس صورة الامارات ما بين الماضي والحاضر، واقتبست الطالبات صوراً من الماضي العريق للدولة والذى يشكل البحر محوراً اساسياً فيه، فعرضن الادوات التي استخدمت في اعمال البحر، وبعضاً مما كان يجنى من خيرات البحر من لآلىء ، واصداف، ومحارات وادوات الصيد وغيرها ثم عروضاً لذهبة العروس، والعطورات، والاعشاب الطبية كما عرضن صوراً من حياة البدو بالماضي، وبعض الصناعات التقليدية التى مارسها الناس قديماً كصناعة التلي، وصناعات سعف النخيل.. اضافة الى مجسمات المراكب والشباك وصور من النهضة التى حققتها الدولة في ظلال القيادة الحكيمة لصاحب السمو الشيخ زايد بن سلطان آل نهيان رئيس الدولة والذى يؤكد في مقولته الشهيرة «بان امة لا ماض لها، لا حاضر لها ولا مستقبل».

وعلى هامش جناح الامارات شاركت مدرسة عمر بن الخطاب في البريمي لاعطاء صور حية من التراث العماني، اضافة لعروض بعض الرقصات والاهازيج الشعبية التى تجسد الفولكلور الخليجي والجناح العماني ضم الفضيات وازياء عمانية ومعدات ومقتنيات تراثية. وفي الجناح الكويتي قدمت الطالبات صوراً من الماضي توضح اصالة الشعب الكويتي، وعراقته، كما عرضت انواع الماكولات والحلويات الشعبية المعروفة في الكويت.

● لينا احمد بلص

الطالبات: المعرض جاء تأكيدا لانتمائنا العربي القوي

شعرنا أننا سفراء لدولنا بالجامعة

وفي الجناح القطري اشادت الطالبة أمل احمد عبدالملك «طالبة اعلام» الى ان هذا الملتقى، قد فجر المشاعر القومية في نفوس الطالبات، وجعلهن يشعرن بانتمائهن العربي القوي. وقالت ان الجناح القطري قد اشتمل على صور من التراث الحي القطري، من ادوات منزلية وملابس شعبية وادوات زينة، وحلويات، وغيرها..

وفي الجناح اللبناني تمكنت الطالبات وعددهن خمس طالبات من اعطاء صورة حية لتراثهن.. من ملبوسات شعبية وفولكلورية ومأكولات شعبية، وحلويات، واواني فخارية ونحاسيات، وبعض المنتوجات الزراعية التى تميز بها لبنان.

وجاءت مشاركة الطالبات اللبنانيات فعالة بالنشرات والازياء، وحتى بالمشاركة الفعالة بعرض لوحات من الفن الشعبي امام الطالبات.

وتقول الطالبة جمانة الحسيني ان المعرض فرصة طيبة للتعارف والتآلف بين افراد الجاليات العربية المتواجدة في الجامعة.

وتقول جهينة طرباي.. ترددت في البداية عندما طلب مني ارتداء الطربوش، والزي الشعبي اللبناني القديم لكنني عدت فتشجعت وتحمست عندما علمت انني امثل بلدي لبنان في هذا الحفل.

وتقول انا حسين ايوب.. جميل ان نحس يوماً اننا سفراء لبلادنا في جامعة الامارات التى جمعتنا، واحسنت وفادتنا.. لنعكس صوراً حضارية عن ماضينا وحاضرنا. وتقول رندة الأيوبي.. عندما شاهدنا ما انجزنا من عمل في معرضنا لم نصدق، وكان ما حظينا به من ثناء من الزوار خير مكافأة لنا على جهودنا..

وفي الجناح السوداني.. تبارت الفتيات لعكس تراثهن الثري بدءاً من شرح لبعض المفردات السودانية التى يصعب فهمها على الجاليات العربية الاخرى، وتجسيد لبعض العادات القديمة، مثل العرس، والحناء.. وشاركت ١٥ طالبة لابراز المناطق السياحية في السودان وابرز المنتجات الاقتصادية.. والازياء الشعبية والملابس الفولكلورية.. وغيرها.

وفي الجناح الصومالي شاركت ٨ طالبات بتقديم لوحات من الفن الشعبي الصومالي، وادوات المنزل والمصنوعات اليدوية، وادوات الزينة القديمة.. والمنتجات الزراعية للصومال.

● صورة من حياة الماضي بجناح الامارات

● رندة الأيوبي

وقامت طالبات الجالية المصرية بتقديم صور من الحضارة الفرعونية القديمة للشعب المصري، اضافة لصور من الحاضر.. والأكلات الشعبية، والمصنوعات التى تميزت بها مصر والتى اوضحت صور مصر الفرعونية ثم الاسلامية والريفية.

وتقول الطالبة رحاب نشأت ان المعرض كان فرصة تنافس رائعة، اكدت فيه الطالبات قدراتهن من خلال تنافس ودي. شعرنا خلاله اننا سفراء لبلادنا ونأمل ان نكون قد عكسنا صوراً من واقع حضارتنا العريقة بمختلف عصورها.

● جانب من المعروض

● رحاب نشأت

تغطية:
أحمد الخشن
تصوير: محمد سليم

وفي الجناح اليمنى قدمت الطالبات نماذج من الصناعات اليدوية. وادوات المنزل، ومجسماً لعرش بلقيس وقضيات يمنية، بالاضافة لخنجر يمني وسيوف ، وعملات، وأكلات شعبية، واعشاب طبية.

وشاركت ٧ طالبات في الجناح السوري بتقديم صورة حية للمنزل الدمشقي القديم الذى تتوسطه بحيرة ماء تحوطها الخضرة.. وبناء خارجي من الحجر.. اضافة للملابس الدمشقية القديمة.. وبعض الصناعات المشهورة كالموزاييك، والنحاسيات، وبعض الآثار .

وتقول الطالبة جمانة محمد.. لقد جاء معرض الجاليات خير تجسيد للانتماء العربي لمختلف الطالبات، وتأكيدا لتواصل الدم العربي، والوحدة العربية التى تبقى حية في النفوس، مهما باعدت الاحداث بين ابناء شعوبنا العربية.

وفي الجناح الاردني، قدمت الطالبات صوراً من حياة الاردنيين قديماً، ابرزت الجانب البدوي في الشخصية الاردنية، والتمسك بعادات البدو الاصيلة من حسن الضيافة، والكرم والشجاعة وتقول الطالبة لينا احمد بلص: جميل ان تكون عضواً في مجموعة متماسكة متنافسة لتجسيد بلدها.. فهذا الشعور يجعلك تحس عظمة حبك وانتمائك لبلدك، كما يجعلك تحس بالسعادة ان تتاح لك من خلال جامعتك التى تدرس فيها ان تمازج بين حب الامارات وحب بلدك.

وتقول الطالبة رلى محمد العقيلي.. ان هذا المعرض يعتبر انجح فعالية نشاط شاهدتها خلال دراستي الجامعية ولعل اجمل ما فيها انها نشاط يحترم هدفاً اسمى في حياتنا وهو الاحتفال بذكرى تأسيس جامعتنا العربية، والتأكيد على دورها.. املاً ان تسهم بدورها في تحقيق التآلف العربي والوحدة العربية.

ونحن نشكر باسم الجميع قطاع الانشطة الطلابية، وادارة رعاية الشباب على مساهمتهما الكبيرة بتوفير كل ما يلزم لانجاح هذا المهرجان حتى جاء بشكله الرائع والناجح.

يوماً ما قد تُسَرّ
بمتن السيارات لن تُسَرّ
الدربة من الأمان

ساب ٩٠٠ الجديدة

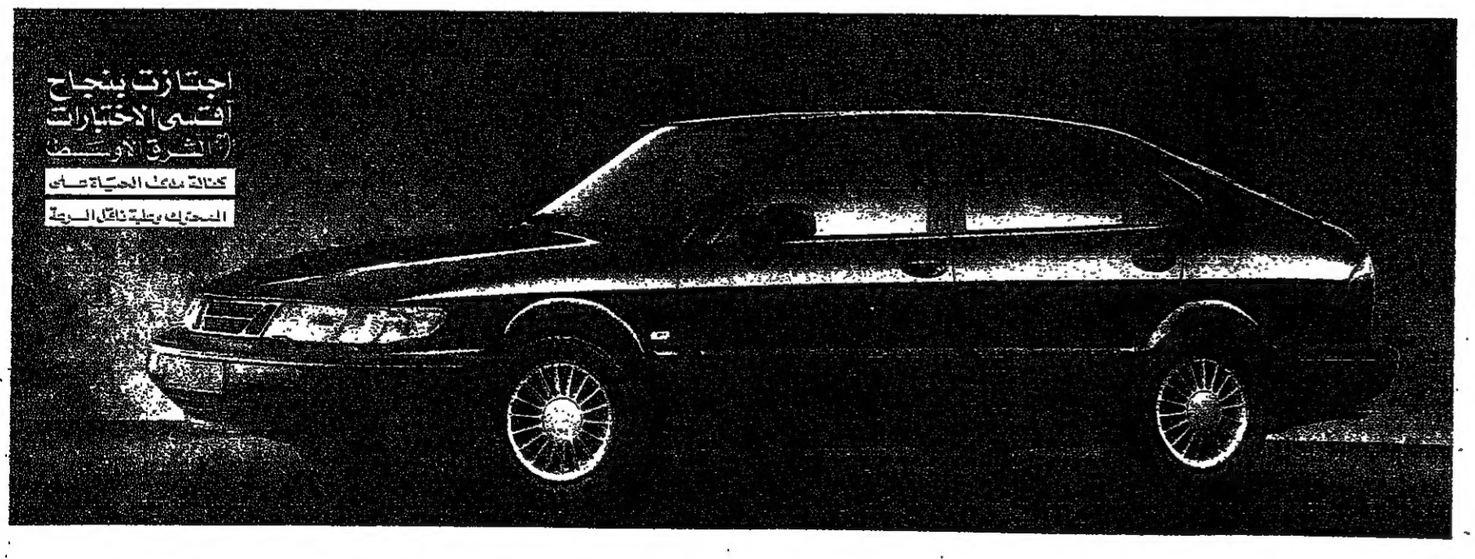

"إنها بلا شك آمن سيارة يمكن شراؤها" - مجلة وات كار البريطانية

تعتبر «ساب ٩٠٠» آمن سيارة في فئتها، فهي مزودة بالعديد من مزايا السلامة المتطورة، بدءاً من وسائد الأمان الهوائية، ومروراً بمكابح ABS المانعة للإنقفال، وإنتهاءً بقضبان فولاذية واقية تحيط بالمقصورة. ولعل ذلك ما دفع أكبر شركة تأمين سويدية، وإسمها «فولكسام»، إلى الإعلان بعد دراسات مرورية مستفيضة دامت خمس سنوات أن «ساب» هي أأمن السيارات في العالم. كذلك في أميركا، فإن «ساب» مطابقة لمعايير السلامة الأميركية المزمع فرضها إعتباراً من عام ١٩٩٦، ليس ذلك فحسب، بل أن «ساب» تساهم في الحفاظ على البيئة، إذ أن محركها يوك نسمة ضئيلة من الغازات العادمة سبقت غيرها من السيارات بسنوات وسنوات.

"داخلها الفسيح يحضنك، وإحساس بالراحة يغمرك" - مجلة كار ويك البريطانية.

المقاعد في «ساب ٩٠٠» تحضنك بثقة وثبات، وهي مزودة بأحزمة للأمان ثلاثية المحاور، حتى للركاب في المقاعد الخلفية. كذلك، فإن المقصورة رحبة وفسيحة ومريحة، ومزودة بتجهيزات بالغة الفخامة، منها نظام إستيريو بست سماعات، وقفل مركزي للأبواب، ومرايا جانبية كهربائية، وفلتر لتصفية الهواء. لهذا، فإنك في «ساب ٩٠٠» تشعر بالراحة الكاملة وتحس بالطمأنينة التامة لكونك في أأمن سيارة في العالم.

"قوة جبارة لتجاوز السيارات على الطريق" - مجلة برفورمانس كار البريطانية.

إن الأمان لا يعني مجرد القدرة على إيقاف حركة السيارة بسرعة، بل أيضاً القدرة على تجاوز السيارات الأخرى عند الحاجة بدون مجهود. لهذا فإن محركات «ساب ٩٠٠»، من أصغرها لأكبرها، تولد قوة لا تقل عن ١٥٠ حصاناً، وتنتج عزماً تدويرياً هو الأعلى من نوعه في فئتها، مما يعطيها تسارعاً أمناً وسريعاً تحت جميع الظروف.

"مضرب الأمثال في الثبات والسيطرة" - صحيفة صاندي تايمز البريطانية.

تتميز «ساب ٩٠٠» بالثبات المتناهي، فهيكلها القاعدي (الشاسيه) صلب ومتوازن، أما تعليقها فهو متطور للغاية من الناحية التقنية، مما يبقيها ملتصقة بالطريق وتحت سيطرة السائق المطلقة في أصعب الظروف، حتى عند القيادة بسرعة عالية.

إليك " ساب ٩٠٠" الجديدة.. إليك أسلوب جديد للحياة والمرح جرب قيادتها اليوم.

تسهيلات مغرية لإستبدال سيارتك

ساب ٩٠٠ الجديدة

ابتداءً من ٧٤،٥٠٠ درهم

SAAB

الحبتور للسيارات دبي : تليفون : ٢٣٥٦٣٠ . فاكس : ٢٨٨٠٣٩ . الجميرا : تليفون : ٤٩٧٧٧٨ . الشارقة : تليفون : ٣٣٢٨٨٥ . رأس الخيمة : تليفون : ٣٥١٥٦١ . العين : تليفون : ٥١٣٦٠٠

A Subsidiary of Dubai National Investment Company

من المتابسين

لو افترضنا نجاح القوات التركية في مهمتها الحالية ضد مقاتلي حزب العمال الكردي في شمال العراق. فهل سيؤدي هذا النجاح العسكري الى إغلاق الملف الكردي تماما وانتقال الدولة التركية الى مرحلة الاستقرار الشامل في ظل هيمنة النزعة القومية التركية في هذا البلد الاسلامي متعدد الاعراق؟

حزب العمال لايمثل الشعب الكردي، سواء في تركيا او العراق او ايران، وإبادته لايمكن ان تكون ابادة للاكراد جميعهم او لآمالهم في الاعتراف بهم كجزء من شعوب تلك الدول. وإصرار هذه الدول على معالجة قضية الاكراد بمنطق قومي ضيق ومحدود الافق سيظل يغذي الفكر الكردي والمشاعر الكردية بالمزيد من النزوع نحو التعصب لقوميتهم وأصلهم العرقي. وبقدر ديمومة تلك الرؤية في حل قضية هذا الشعب فان مشاعر الانعزال لديه ستستمر في التأجج والتصاعد وستعمل القوى المعادية للاسلام ودوله وشعوبه لاستقطاب الشعب الكردي واستعمال جزء منه ومن قياداته وفعالياته السياسية ليكونوا مصدر اثارة واشعال للفتنة في أي وقت لخدمة مصالح تلك القوى المعادية.

قدر المسلمين ان يتداخلوا في اراضيهم ويتشاركوا في وسائل عيشهم وانتاجهم ويتجاوروا في اقامتهم، وذلك القدر لم يكن في عصرنا الذهبي المنصرم قدرا قاسيا او سلبيا ولكنه عكس مدى الاندماج والوحدة التي تحققت بين شعوب المسلمين في ذلك العصر. وعندما كانت العقيدة هي اساس مصالح هذه الشعوب، والشعور بزوال الحواجز الشعوبية والقومية والعرقية هو المنهج السائد لم يكن الاكراد ولا غيرهم من شعوب الاسلام مصدر خطر تفتيت لدول المسلمين ولا خطر تهديد لاستقرار هذه الدول ، لان قهرا عنصريا لم يكن يمارس ضد أي من هذه القوميات تحت أي مقولة او حجة سياسية واهية، كالتي تعلمناها من دروس القوميات الاوروبية التي قادت في نهاية مطافها الى حربين عالميتين بسبب نزاع على الاراضي وتصاعد شعور الانعزال القومي والعرقي.

الاكراد الآن موجودون على اراضي اربع دول اسلامية مهمة وكبرى، والمفترض ان يكونوا جزءا من شعوب هذه الدول بكل معنى الاندماج ولهم كل الحق في احترام ثقافتهم وخصوصيتهم دون ان يعني ذلك السماح لهم بالانكماش والتعصب لهذه الخصوصية الى درجة المطالبة بالتفتيت.

هذا هو افضل حل يمكن به معالجة قضية الاكراد وكبح جماح رغبتهم في التفتيت والتمزيق، وإلا فان منطق التعصب القومي لابد وان يقابله تعصب قومي كردي او أي عرق آخر. ففي ظل الاسلام وتعاليمه الجميع مواطنون على أرض الاسلام.

عادل الراشد

مواقف الحلفاء من مشروع جامعة الدول العربية

د. رغيد الصلح *

رغم ان الدعوة للجامعة العربية كانت بريطانية إلا ان تحول الثقل الدولي لصالح الولايات المتحدة يجعل الموقف الأمريكي من الجامعة العربية في مقدمة الاهتمامات.. فبالمقارنة مع الموقف البريطاني كان الموقف الأمريكي، في بداية الأربعينات، أضعف تأثيراً وربما أقل سلبية من تأسيس الجامعة. فالولايات المتحدة لم تكن تملك نفوذاً واسعاً في المنطقة وكانت فاعلاً جديداً على مسرحها. ولقد أبلغت وزارة الخارجية الأمريكية الحكومات العربية في تشرين الأول (اكتوبر) عام ١٩٤٣ وتموز (يوليو) ١٩٤٤ ترحيبها بمشاريع التعاون الاقليمي شرط أن تنسجم مع ميثاق الأطلسي وأن تركز على الجوانب الاقتصادية والثقافية والاجتماعية غير أن المواقف اللاحقة التي اتخذتها الحكومة الأمريكية من مجالات العمل العربي المشترك، لم تكن لتنسجم مع ذلك الموقف الايجابي. فعندما سعت الدول العربية إلى تعريب مركز تموين الشرق الأوسط، ومن ثم دمجه بمشروع الجامعة، وقفت واشنطن ضد هذا المسعى لأنه كان يتنافى مع مصالحها الاقتصادية في توسيع صادراتها إلى المنطقة العربية. وكان لهذا الموقف الأثر الحاسم في تفكيك هيكل اداري واقتصادي ضخم شكل اطاراً بالغ الأهمية لدمج اقتصادات المنطقة واطلاق طاقاتها الانتاجية خلال الحرب العالمية الثانية. ثم ان واشنطن وقفت ضد المساعي التي بذلتها الوفود العربية في مؤتمر سان فرانسيسكو لتاسيس هيئة الأمم المتحدة من أجل تعزيز مكانة المنظمات الاقليمية وتقوية دورها في تحقيق التعاون الاقتصادي والأمني الاقليميين.

الاتحاد السوفييتي

من بين القوى الكبرى الحليفة كان من المتوقع أن يظهر الاتحاد السوفييتي بعض التعاطف مع مشروع جامعة الدول العربية، خاصة وأنه كان يأتي في سياق تصاعد النضال التحرري العربي. إلا أن الأوساط السوفييتية التي كانت تتابع هذا المشروع وقفت هي الأخرى منه موقفاً متحفظاً. وتعبيراً عن هذا الموقف ظهرت كتابات في الصحف السوفييتية، مثل المقال المطول حول «جامعة الدول العربية» الذي وزعته وكالة «تاس» في تموز (يوليو) ١٩٤٥ وقد جاء فيه أن الجامعة كانت وليدة الدبلوماسية البريطانية التي رغبت في استغلال حركة الوحدة العربية لخدمة مصالح بريطانيا.. علاوة على ذلك ربط كاتب المقالة السوفييتي بين المصالح الطبقية والاجتماعية للذين وصفهم بالدوائر الأكثر محافظة في الجامعة، هذا من جهة. وبين كبح حركة الجماهير من أجل نيل الاستقلال الكامل للأقطار العربية، من جهة أخرى، ومن البديهي أن مثل هذا التقييم لم يكن ليهيىء أو ليفضي إلى موقف ايجابي من جامعة الدول العربية.

نرى مما تتقدم أن القوى الكبرى كانت تقف بصورة عامة موقفاً سلبياً من جامعة الدول العربية، فماذا كان موقف القوى الأجنبية الأخرى التي كانت تمارس تأثيراً مهمّاً على الساحة العربية؟. ماذا كان موقف حركة فرنسا الحرة التي تزعمها الجنرال ديجول والتي كانت تحاول الاحتفاظ بنفوذ فرنسا في المشرق العربي؟. ماذا كان موقف الحركة الصهيونية التي كانت فاعلاً نشيطاً في المنطقة بحكم صلاتها الدولية والموقع الذي احتلته في الأراضي الفلسطينية العربية؟.

حركة فرنسا الحرة

اعتبرت حركة فرنسا الحرة، كما كان موقف فرنسا عموماً من مشاريع الاندماج العربي، أن الجامعة كانت مشروعاً بريطانياً، ولقد ازدادت شكوك فرنسا الحرة وشكاويها من هذه الناحية عندما وجدت السوريين واللبنانيين المؤيدين للاستقلال التام يساندون بقوة مشروع الجامعة. كما تضاعفت هذه الشكوك عندما أظهر كل من النحاس ونوري السعيد اهتماماً بتمثيل أقطار المغرب العربي في المؤتمر التاسيسي للجامعة. ولقد كلف هذا الموقف النحاس نقداً قوياً من قبل وزير الخارجية البريطاني، ولكن الديجوليين لم يطلعوا على هذا الموقف وظلوا ينظرون للجامعة على أنها أداة بريطانية لانتزاع مواقع نفوذهم في المشرق العربي. تأسيساً على هذا الموقف، ساند مؤيدو فرنسا الحرة في بيروت الحملة القوية ضد مشروع الجامعة وضد بروتوكول الاسكندرية.

الحركة الصهيونية

ولم يكن موقف الحركة الصهيونية أقل سلبية تجاه مشروع جامعة الدول العربية من مواقف القوى الحليفة الأخرى رغم التظاهر بالعكس كما حدث عندما بعث حاييم وايزمان برسالة إلى مسئول أمريكي أبلغه فيها أن الوكالة اليهودية لم تمانع في قيام الجامعة.. أما الموقف الصهيوني الرسمي السلبي فقد أبلغ مراراً إلى المسئولين البريطانيين وبصورة خاصة بعد محادثات الوحدة العربية. وعندما اتضح في صيف عام ١٩٤٤ أن الدول العربية عازمة على عقد مؤتمر تاسيسي للجامعة، أبلغ موشيه شاريت، رئيس الدائرة السياسية في الوكالة اليهودية، وزارة الخارجية البريطانية معارضة الوكالة لهذا الحدث المتوقع، وطلب من الحكومة البريطانية منع انعقاد المؤتمر. وفي حال انعقاده بالضغط على المؤتمرين لكي يمتنعوا عن التعرض للقضية الفلسطينية وكذلك لقضية استقلال لبنان وسوريا لما لها من تأثير على القضية الفلسطينية.

كذلك ظهر الموقف الصهيوني الرسمي في رسالة بعث بها وايزمان إلى ويندهام ديدس، السكرتير الأول لادارة فلسطين الذي كان متعاطفاً مع الصهيونية. فقال ان التكتل العربي سيكون معادياً للأجنبي ولأوروبا بالضرورة، وشرح فيها مساعيه من اجل اقامة تكتل مضاد يضم تركيا واليونان والوطن القومي اليهودي. ولم يكن هذا التكتل المقترح نهاية للطاف في مساعي الحركة الصهيونية الرامية إلى احباط مشروع الجامعة، إذ أن الهدف الأبعد كان اقامة نظام اقليمي يضم الدول العربية والوطن القومي اليهودي معاً كما جاء في دراسة أصدرها مكتب البحث الاقتصادي التابع للوكالة اليهودية في عام ١٩٤٣م. وفي دراسة أخرى أعدتها في نفس الفترة تقريباً مؤسسة «ايسكو» الصهيونية الأمريكية، وقد اشترك في هذا البحث عدد من كبار الصهاينة الأمريكيين. وخلصت هذه الدراسة التي نشرت في نفس الفترة التي تاسست فيها الجامعة العربية إلى الدعوة لقيام اتحاد شرق أوسطي بزعامة اسرائيل.

تلك كانت مواقف القوى الدولية الفاعلة من مشروع جامعة الدول العربية أيام ولادته، فكيف أثرت على المشروع خلال تلك المرحلة وفي المراحل اللاحقة؟. برز هذا التأثير بأشكال مختلفة، منها ما كان مباشراً بحيث أصاب المبادىء التي قامت عليها الجامعة، ومنها ما كان غير مباشر بحيث ساهم في تكييف علاقاتها مع الرأي العام العربي.

أثر المواقف الحليفة على نشأة الجامعة

برز التأثير المباشر عندما تم تغيير خمس حكومات عربية، في مصر والعراق وسوريا ولبنان والأردن بعد اقرار بروتوكول الاسكندرية في تشرين الأول (اكتوبر) ١٩٤٤م، وقبيل عقد المؤتمر العام في القاهرة عام ١٩٤٥م.. ولقد سرى عندها انطباع، في الأوساط السياسية العربية كما جاء في تقرير من القاهرة إلى وزارة الخارجية البريطانية أن لندن كانت وراء هذه التغييرات. وأنها أبت أن يسير العرب على طريق الوحدة العربية فعمدت إلى تبديل الحكومات المعنية لتعطيل هذا التوجه. ولقد ازداد هذا الانطباع انتشاراً بعد اعلان الميثاق في آذار (مارس) ١٩٤٥م، إذ جاء مقصراً عن البروتوكول في النواحي الأربعة التالية كما لاحظ فايز صايغ:

أولاً: ان الميثاق خلا من البند الذي يقول.. «ولا يجوز في أية حال اتباع سياسة خارجية تضر بسياسة جامعة الدول العربية أو أية دولة منها».

ثانياً: ان البروتوكول تضمن نصاً تعرب فيه الدول الموقعة عن أملها في «ان توفق الدول العربية في المستقبل إلى تدعيم (الخطوة التي اتخذتها) بخطوات أخرى»، بينما اكتفى الميثاق بالسماح لمن يشاء من الدول الأعضاء بالسير على هذا الطريق دون التحدث عن الجامعة كمؤسسة.

ثالثاً: ان البروتوكول تحدث عن تمتين العلاقات بين الأقطار العربية، بينما شدد الميثاق على التعاون بين الدول والحكومات.

رابعاً: ان البروتوكول أكد على التعاون والتنسيق، بينما شدد الميثاق على سيادة الدول الأعضاء.

لقد لعبت بعض القوى المحلية خاصة في مصر ولبنان دوراً في تبديل الحكومات وفيما نجم عنها من تعديل للأسس التي قامت عليها الجامعة، ولكن لابد من الأخذ بعين الاعتبار أن هذه القوى المحلية لم تكن قادرة على بلوغ مقاصدها لولا انها حظيت آنذاك برضى القوى الحليفة وتاييدها. ولربما كان الدور الأهم الذي اضطلعت به القوى المحلية هنا هو انها، باندفاعها العلني لاضعاف مشروع الجامعة أمنت للقوى الحليفة تغطية كافية للتحرك ضد هذا المشروع من وراء الستار، مع اعطاء الانطباع بانها. على العكس من ذلك، تؤيد المشروع إن لم تكن صاحبته في الأصل. فكان هذا الانطباع الأخير، الوجه الآخر من أوجه تأثير مواقف القوى الحليفة على هذه المؤسسة وعلى دورها في السياسة العربية.

نظرة الرأي العام العربي إلى الجامعة

شاع هذا الانطباع الأخير في أوساط الرأي العام العربي وبين بعض نقاد الجامعة، وتفاقم أمره بعد مضي مدة على تاسيس الجامعة. وهكذا نجد السيد أحمد الشقيري يقول في كتابه (الجامعة العربية): «كيف تكون جامعة؟. وكيف تصبح عربية؟». ان الدارس لنشاط بريطانيا (...) يلاحظ أنه ما أن انتهت مشاورات الوحدة العربية في صيف عام ١٩٤٣ حتى اندفع سفراء بريطانيا في الدول العربية يقومون بحملة اقناع كبرى لدفع قادة العرب إلى أن يجمعوا صفوفهم في منظمة اقليمية. ويعرض د.علي محافظة قصة نشأة الجامعة في الندوة التي نظمها مركز دراسات الوحدة العربية في مطلع الثمانينات معتبراً أن بريطانيا «رأت في قيام الجامعة خدمة لمصالحها في المنطقة وضمانة لها (...) ووعاء تفرغ فيه شحنات الوطنية المصرية بخاصة والعربية عامة».

لقد طغت هذه النظرة إلى الجامعة، كأداة للمصالح الأجنبية المتناقضة مع المصالح العربية على أي تقييم آخر لها بحيث «نشأت الجامعة وقد التصقت بها أزمة ثقة حادة بينها وبين الرأي العام» كما يقول د.جميل مطر، ويضيف ان هذا التلازم استمر حتى هذا اليوم ولقد تحول إلى سبب هام من أسباب أضعاف مشروعيتها القومية وحرمانها من السند الشعبي الواسع الذي هو في تقدير الباحث الفلسطيني محمد خالد الأزعر، «أقوى عوامل المنعة والدفاع في مواجهة غوائل السياسات الرسمية وضغوطها على الصعيدين الداخلي والخارجي». ولئن كان فقدان الجامعة مثل هذا التاييد والمشروعية يقلل ويعطل دورها كمنظمة فاعلة ومؤثرة للتعاون والاندماج الاقليمي في الظروف العادية، فانه سبب هام من أسباب تهديد وجودها في ظل تحديات المستقبل الكبرى المتشابكة المتداخلة التي تواجهها.

* كاتب وباحث لبناني

مقاربات

المشاريع الوطنية الكبرى، مثلها مثل المشاريع التجارية والعلمية الناجحة تبدأ بكلمة. وتراثنا وحضارتنا والانجازات البشرية الكبرى عادة ماتبدأ بفكرة، ثم كلمة وحركة منظمة فانجاز متميز كي تتحول في آخر المطاف الى واقع وسلوك عام.

وجدت نفسي أعيش هذه الخواطر بعد ان نفدت من قراءة زاوية الشيخ سعيد بن سعيد الشرقي «بين السطور» التي كتبها في الاتحاد أمس تحت عنوان «المجمع الثقافي انطباعات وأفكار».

والفكرة كما فهمتها جاءت مولودا شرعيا وصحيح البنية لحدث ثقافي كبير تعيشه الآن العاصمة هو «معرض الكتاب». اما مضمونها الجريء فيدعو للبدء بترتيب لقاء ثقافي موسع تجتمع فيه رموز الثقافة في البلاد بمختلف المواقع والمؤسسات الثقافية.. واما الهدف فانه يستوعب في طموحاته كافة الجهود والاجتهادات والرؤى الثاقبة والمتنوعة الباحثة في ايجاد مرتكزات قوية لاحداث انطلاقة ثقافية اكثر طموحا واقدر استيعابا لحركة مجتمع الامارات المندفع على عجل في اتجاه المستقبل.

ويبدو ان هاجس البحث عن آلية لتحقيق هذا المشروع كان وراء دعوة الشيخ سعيد.. ويبدو ان هاجس البحث عن صيغة دقيقة لتحقيق التوازن بين المادة والروح عزز لديه الرغبة في طرح مثل هذه الفكرة على رجال الثقافة في بلادنا، ويقيني ان الامر بحاجة الى تزكية خاصة من قبل الغيورين على ثقافتنا واجيالنا.. كما ان التزكية بحاجة الى قرار.. وأصحاب القرار هم المسئولون على مراكزنا الثقافية الكبرى، المجمع الثقافي، ولجان التراث والمؤسسات الاعلامية المختلفة في ابوظبي، ندوة الثقافة والعلوم ولجنة جائزة سلطان العويس الثقافية ومركز جمعة الماجد للتراث والتاريخ والمؤسسات الاعلامية في دبي ثم الدائرة الثقافية ومؤسسات المجتمع المدني الثقافية والمؤسسات الاعلامية في الشارقة وكافة المراكز الثقافية في امارات عجمان وام القيوين ورأس الخيمة والفجيرة، حيث اصبحت الجمعية الثقافية في الفجيرة التي يرأسها صاحب الدعوة تقدم نشاطا ثقافيا ملحوظا يثلج الصدور. واخيرا اتحاد ادباء وكتاب الامارات بما لديه من فروع متعددة في مدن الدولة الكبرى.

ونحن اذ نزكي هذه الدعوى نطالب المهتمين بالتفكير والتأمل والبحث في صيغة عقد اللقاء الموسع لرواد الثقافة كما اقترح الشيخ سعيد..

ونرى ان معرض الكتاب بمثلما كان مصدرا لالهام صاحب الفكرة لاطلاق دعوته الوطنية المخلصة يمكن أن يكون ايضا المناسبة التي تنتقل فيها الفكرة من مرحلتها النظرية الى حيز الدعوة للتطبيق، ان المجمع الثقافي الذي قدم لانسان هذه الدولة حركة ثقافية عظيمة وخدمات ثقافية سخية تنوعت بين الفكر والادب والثقافة والفنون سوف يكون في وضع القادر على تبني هذه الفكرة والدعوة لها وضمان نجاحها.

الفكرة ببساطة تدعو الجميع الى لقاء موسع يتم فيه تبادل وجهات النظر حول الدفع بالحياة الثقافية الى الامام. وسوف تكون الفرصة متاحة للجميع.. لطرح هموم الثقافة وخطط ووسائل تطويرها، وتحليل الواقع الثقافي وتشريحه ووضع وسائل وآليات الحماية الثقافية والانتقال من مواقع الدفاع الى مراكز التأثير على الغير.

د. حسن قايد الصبيحي

القوى العاملة في الامارات الحاضر والمستقبل (٢ - ٢)

وفيق حسين الشريف *

من حق كل دولة أن تتخذ اجراءات حاسمة لمواجهة أي تواجد غير مشروع أو ناتج عن حاجة غير فعلية، وهو حق مكتسب لأي دولة تمارسه على أرضها، وما تتخذه الدول الغربية من اجراءات وتدابير في الآونة الأخيرة اتجاه المهاجرين والعمالة الوافدة خير دليل على ذلك، فهي بذلك تأخذ احتياطاتها من الآن اتجاه أي التزامات قد تفرضها الاتفاقيات الدولية التي تسعى هي بنفسها إلى تطبيقها محاولة البدء في ذلك بالدول الأخرى، ريثما تتخلص هي من أولئك المتواجدين على أراضيها كعمالة أجنبية، والذين بدون شك ستشملهم تلك الاتفاقيات وبنودها، وعندها لن يكون لديها ذلك العدد الذي يستوفي به شروط تطبيق تلك الاتفاقيات وبذلك تكون قد تملصت من الالتزامات التي ستفرضها الاتفاقيات المعنية، في حين ستكون قد ساهمت في الوقت نفسه في فرضها وتطبيقها على الغير، وظهرت بمظهر من يحرص على حماية حقوق الانسان، بعد أن أصبحت في مأمن من آثار الاتفاقيات المذكورة وذلك كنتيجة للاجراءات التي اتخذتها مسبقاً لحماية مصالحها أولاً، وعندها سيكون التطبيق والالتزام الكامل على تلك البلدان المستقدمة للعمالة والتي لم تبادر في تعديل الوضعية العمالية لديها والتي سيكون لديها بالطبع تواجد أجنبي ذو خصائص وصفات تتوافق مع ما جاء في الاتفاقيات المذكورة مما يجعلها الميدان الشرعي والمستوفي للتطبيق. علماً بان مثل هذه الاتفاقيات قد تنسحب في المستقبل إذا دعت الحاجة، على الدول التي لم توقع عليها، انطلاقاً من المحافظة على حقوق رعايا الدول الأخرى وتطبيقاً لنصوص الاتفاقيات الدولية في هذا الخصوص وانطلاقاً من مبدأ حماية العدالة الاجتماعية التي أصبحت تنادي به العديد من المنظمات الدولية وتعتبره من مبادئها الأساسية التي تقوم عليها.

لذلك فان أي اجراء يتخذ فيما يتعلق بموضوع تحجيم العمالة الأجنبية، والذي لابد أن يحظى بتاييد ومساندة جميع أفراد المجتمع، فانما سيسهم أيضاً في تحقيق أهداف عديدة منها القضاء على الظواهر المشار إليها سابقاً ورفع معدل مشاركة العمالة الوطنية من خلال تخفيف المنافسة الخارجية لها، وتجنب الالتزامات الدولية التي قد تتمخض عن تلك الاتفاقيات المشار إليها آنفاً.

ومن هذا المنطلق فان تعاون الجميع هو مطلب أساسي لدعم أي اجراء رسمي بصدد ذلك الشان، وبالأخص من قبل القطاع الخاص الذي يجب الا يفوتنا أن نشير إلى دوره في هذا المضمار. حيث لابد من تفعيل دوره في تحقيق النمو الاقتصادي الحقيقي بجانب رفع مساهمته في تشغيل القوى العاملة الوطنية وضرورة تاهيله وتشجيعه للاهتمام بعملية استيعاب قوة العمل الوطنية المتوافرة وزيادة اهتمامه بعمليات التدريب للموارد البشرية الوطنية بالقدر الذي يتسع له نشاطه في مجال المساهمة في النشاط الاقتصادي، وذلك من خلال منشآته المتنوعة من حيث التخصصات المختلفة ومن خلال الوحدات الانتاجية لديه، وبذلك يكون قد ساهم بالشيء اليسير في عملية التنمية البشرية، ويكون قد خطى خطوات عملية نحو تغيير وضعيته الحالية من الاعتماد شبه التام على العمالة الأجنبية، إلى الاعتماد باقصى درجة ممكنة على الكوادر الوطنية، أينما وجدت مع اتاحة المجال لها بان تاخذ فرصتها العملية لديه دون وضع أي عوائق أمام ذلك، بالاضافة إلى رفع درجة اعتماده على التكنولوجيا المتمثلة في الآلة الحديثة إلى مستوى أعلى مما هو عليه الآن، على أن يكون منتهجاً في ذلك أحدث الأساليب الادارية والانتاجية الفعالة ذات المستوى الرفيع من الأداء، والذي بواسطته يمكن تخفيض حجم عنصر العمل الأجنبي المستخدم إلى أدنى درجة ممكنة. وذلك لكي لا تصبح القطاعات الاقتصادية المنتجة رهينة في يد العمالة الأجنبية، وتفقد بذلك صفة الاستمرارية، فهلاً وعى ذلك أصحاب القرار التجاري والاستثماري العاملين في القطاع الخاص.. وساهموا في تغيير معدلات النمو في حجم العمالة لصالح العمالة الوطنية، والمساهمة في اعدادها وتدريبها من الناحية العملية والتطبيقية ليضيفوا بذلك إلى الجهود التي تبذلها الجهات المعنية من خلال عملية التنمية البشرية التي تقوم بها.

كيف...؟

وقد يتساءل البعض كيف يمكننا تقليل حجم العمالة الأجنبية المستخدمة ومن ثم نتجنب سلبياتها في ظل محدودية حجم العمالة الوطنية، وكيف يمكن أن نسير نحو التوظف الكامل للقوى العاملة الوطنية؟. نقول ان ذلك، قد يتحقق من خلال تدابير عديدة ستسهم بالكثير في حالة اعتمادها في تقليل حجم العمالة الأجنبية وستحقق تقدماً ملموساً في اتجاه التوظف الكامل للموارد البشرية الوطنية وزيادة معدل مشاركتها في قوة العمل ككل. ومن تلك التدابير هي توفير نظام الحوافز والحماية وتطبيق مبدأ الأفضلية للعنصر المواطن وضمان تنفيذ ذلك مع التزام منشآت القطاع الخاص بتدريب الكوادر الوطنية مهما كان مستواها العلمي وتأهيلها للعمل لديها وذلك كمساهمة في عملية التنمية البشرية.

اضافة إلى ذلك، تنسق وتكاتف جهود الفئات الرئيسية المعنية بالقوى العاملة وفي مقدمتها وزارة العمل ووزارة التربية والتعليم والقائمين على مشروعات القطاع الخاص بمن فيها الفعاليات الاقتصادية العاملة في النشاط الاقتصادي الوطني بشتى قطاعاته. من أجل تحقيق صفة التكامل بين الجهود التي تبذلها هذه الجهات في الوقت الحاضر لكي يتم ضمان المردود الفعلي منها على الواقع العملي حتى تتم ازالة الترسبات التي تراكمت عبر السنين، والتي بدون شك لن يمكن التخلص منها بين ليلة وضحاها، فما تراكم خلال فترة البناء الأساسي والتي تصل إلى عشرين عاماً لن يزال في شهور معدودة بل يتطلب مدة من الزمن، ولكن لكي تمنع زيادة هذا التراكم وضمان وجود عملية تخفيض مستمرة، لابد من التخطيط لذلك وبذل الجهود بصفة مستمرة واتخاذ الخطوات التنفيذية والعملية من قبل كل الجهات واولها الجهة المستخدمة للعمالة وذلك بان تترجم التوجهات العامة إلى خطوات تطبيقية تنم عن اعتماد أسلوب في عملها اليومي يقلص حجم العمالة المستخدمة وأن تطبق مبدأ الترشيد في استخدام عنصر العمل الأجنبي مع زيادة استخدام عنصر العمل المحلي.

من جهة أخرى هناك أيضاً حاجة لاتخاذ بعض التدابير الاضافية لتحقيق ما ورد أعلاه مثل تطوير بعض الأساليب الاجرائية والتنفيذية في مجال التوظيف والاستخدام وازالة القصور الذي يكتنفها، وايجاد اجراءات وخطوات جديدة تضاف إلى ما هو موجود حالياً، وهو الأمر الذي من شانه أن يسهم في القضاء على سلبيات تلك الظواهر المشار إليها أعلاه، ويقلل من أثر محدودية حجم العمالة الوطنية على زيادة معدل مشاركتها في النشاط الاقتصادي، ويقضي أيضاً على ظاهرة افتقار الطلب على العمالة المواطنة في القطاع الخاص وذلك كالتالي:

١ - ايجاد برامج توجيه وتوعية طويلة المدى تهدف إلى تطوير قدرات الموارد البشرية بصفة مستمرة لكي تستطيع أن تلاحق التغييرات في نوعية الطلب على العمالة في سوق العمل. وهو ما يستدعي ايجاد هذه البرامج التوجيهية بالسرعة الممكنة، لدى الوحدات الادارية المسئولة عن تخطيط القوى العاملة في الجهات الرسمية.

٢ - أعتماد توجهات تستند على الاستشعار المستمر لاحتياجات سوق العمل التي من المفترض أن تزود العمالة الوطنية بالمعلومات الدقيقة والصحيحة حول الفرص المتاحة حالياً وتلك التي ستتوافر في المستقبل، مما سيعطيها الفرصة لاعداد نفسها لمثل تلك الفرص.

٣ - هناك حاجة للتوجيه المهني للقوى العاملة الوطنية المتوافرة، لتعريفها بوظيفة وكيفية عمل النشاط التجاري والاقتصادي، ومعرفة الكيفية التي يعمل بها سوق العمل في الدولة، والفرص المتوافرة فيه والعقبات التي تعترض العمالة المواطنة في سبيل اغتنام تلك الفرص مع العمل على ازالة تلك العقبات.

٤ - العمل على توفير المعلومات الكافية حول التغييرات التكنولوجية التي تطرأ على أساليب العمل الانتاجي والخدمي في القطاع الخاص وسوق العمل، والتغييرات المستمرة في ذوق المستهلك والتي تسهم دائماً في تغيير مستمر نحو الطلب على عنصر العمل الكفء والمتحفز القابل للتطوير، مع تجديد المعرفة والدراية بالمستجدات الحالية والمتوقعة في سوق العمل.

٥ - السعي لايجاد أجهزة توظيف واستخدام، قادرة على تقديم معلومات أكثر وافضل حول سوق العمل واحتياجاته الحالية والمستقبلية مع تطوير دليل الاستخدام المهني واتاحته بصورة أوسع للعمالة الوطنية وخصوصاً تلك الفئة من المتسربين من المدارس والمتخرجين من الجامعات ومعاهد التدريب، لكي يتكشف لها سوق العمل تماماً وتتعرف على الفرص العديدة المتوافرة لديه بصورة أفضل وأدق، مع ضرورة توافر الدعم الكافي لجهودها ومحاولاتها لاغتنام تلك الفرص.

٦ - اضافة لذلك لابد أن تكون أجهزة الاستخدام والتوظيف للعمالة الوطنية في القطاع الخاص لدى الجهات المعنية معدة الاعداد السليم، لكي تقوم بتقديم النصح والارشاد والتوجيه السليم لأولئك الباحثين عن العمل، وذلك نحو المجالات التي تتولد فيها فرص العمل. وهذا يتطلب توافر مواصفات علمية وعملية لدى أفراد هذه الأجهزة، تكون متخصصة في مجال التوظيف والاستخدام مع أهمية توافر البيانات والاحصائيات عن سوق العمل والنشاط الاقتصادي لدى هذه الأفراد.

فاذا ما توافر ما ذكر أعلاه وهو ليس بالأمر المستحيل، فان ذلك سيشكل جزءاً أساسياً من الحل الشامل للظواهر المذكورة، والتي لا تقتصر سلبياتها على صعوبة ايجاد فرص عمل مناسبة للعمالة الوطنية بل تتعداه إلى أن هناك حاجة إلى توجيه طاقة وحماس الجيل الجديد نحو ضرورة وأهمية مشاركته الفعالة في عملية التنمية وعدم الاكتفاء بالمشاركة الجزئية أو الهامشية، ومن ثم لابد أن تسعى عملية التنمية البشرية نحو احتواء من هم على الهامش أو خارج الدوائر الحالية لتزويدهم بالمهارات والاستعدادات الأساسية لزيادة فرصهم للعمل.

من جانب آخر ولتغيير الوضعية الحالية لقوة العمل إلى الأفضل فانه يمكن استخدام آليات سوق العمل، مثل الأجور والمكافآت للعامل المواطن مقابل عمله في المجال المهني التي يعزف عنها الكثيرين، ومبادرة الحكومة نحو دفع التعويض للموظف المواطن الذي يعمل في القطاع الخاص لتغطية الفرق في الراتب الذي يدفع له ليتساوى بذلك مع زميله الذي يعمل في القطاع العام. كما أن سياسات سوق العمل باستطاعتها خلق مناخ يؤدي إلى تشجيع أنواع معينة من تنمية المهارات لدى قوة العمل الوطنية، وهو من ضمن ما يمكن أن تحققه السياسات المتعلقة بتدابير التوجيه المهني من خلال دورها في هذه العملية، الأمر الذي سيؤدي في النهاية إلى رفع معدل المشاركة للعمالة الوطنية ويسهم في الاستغناء عن جزء لاباس به من العمالة الأجنبية، مما سيخفض حجمها الحالي ويوقف الاستمرار في الطلب عليها.

ونتيجة لما ورد أعلاه، نكون قد وضعنا أقدامنا على أولى الخطوات المؤدية إلى تحقيق الأهداف المنشودة في هذا المجال، وعندها لابد من الاستمرار في تلك الجهود بالدرجة ذاتها من الحماس والجدية والعزم دون توقف، لأن ذلك من المتطلبات الأساسية للوصول للأهداف النهائية، حيث أن مثل هذه البرامج والمشاريع بأجزائها التخطيطية والتنفيذية تتطلب تراكماً مستمراً في الجهود عبر صفة الاستمرارية وعبر مراحل عديدة، ذلك انها تتعامل مع مشاكل ورواسب لها صفة التراكمية وتتطلب حلاً طويل المدى يتضمن في الوقت نفسه حلولاً آنية من أجل القضاء على المشاكل الجزئية وصولاً عبر فترة زمنية محددة إلى القضاء على المشكلة المعنية ككل، وازالة حالة عدم التوازن بين العمالة الوطنية والعمالة الأجنبية بصفة خاصة.

كما أن استمرار اهتمام الفرد في مجتمع الإمارات بمثل هذه الظواهر والتي تمس المجتمع والاقتصاد الوطني لهو من الضرورات والواجبات الأساسية التي تتوجب على كل فرد، حتى يتم تحقيق الهدف المنشود والمتمثل في ازالة حالة عدم التوازن هذه بين العمالة الأجنبية والعمالة الوطنية مع تحقيق التوظف الكامل للعمالة الوطنية ويكون لها معدل مشاركة مرتفع في النشاط الاقتصادي الوطني وأن تسهم مساهمة فعالة في عملية التنمية الشاملة.

* منظمة العمل الدولية بجنيف

بناء جديد للجامعة العربية

أحمد عباس صالح *

«الجامعة العربية في حاجة إلى تغيير» مقولة لا يكاد أحد يجادل في صحتها. كل ما هنالك أن البعض يفكر في اصلاحها، بينما البعض الآخر يرى اعادة البناء من جديد. وهناك من يعتقد أنها مازالت صالحة للمّ الشمل العربي، وانها الاطار القائم فعلاً والذي يمكن أن يحتوي على أي أهداف جديدة.

والمسألة ليست في واحد من هذه الآراء ومدى ملاءمته للظروف الراهنة. فكل ذلك قابل للنقاش والجدل، وللوصول إلى نتيجة متفق عليها. لكن المطلوب قبل كل شيء هو معرفة ما هي هذه الظروف؟.

فلقد كان كل شيء قائماً كما هو في المنطقة العربية، سواء في ذلك عناصر القلق أو عناصر الاستقرار. حتى انعقد مؤتمر الدار البيضاء للتعاون الاقتصادي، وظهر ان هناك افكاراً دولية حول صيغة اقليمية للمنطقة. وما أن انفض المؤتمر حتى وضح ان تلك الأفكار تتوقع نظاماً اقليمياً تلعب فيه اسرائيل دوراً رئيسياً. وهو الدور الذي كتب له السيناريو شيمون بيريز منذ عدة سنوات. وكان في الواقع ضمن الحلم الاسرائيلي وأدبيات الحركة الصهيونية في ستينها الباكرة، حيث كانت الثقافة السائدة في العالم الغربي تقوم على فكرة هيمنة العناصر المتقدمة على العناصر الضعيفة وقيادتها إلى التقدم. وهي نفس الفكرة التي صيغ منها تعبير «الاستعمار» وكافة حركات الاستكشاف والغزو تنطلق في أكثر من موقع بزعم تحضير وإعمار المناطق المتخلفة.

والواقع أن فكرة شيمون بيريز لا تكاد تختلف كثيراً عن تلك الأفكار القديمة، حتى وإن كتبت في صياغات جديدة، واستعملت كثيراً من العبارات المتعلقة بالعلوم الحديثة والتكنولوجيا وحقوق الانسان.

وعلى كل حال فمن الصعب جداً على قارىء مشروع شيمون بيريز أن يساير الأفكار التقدمية والإصلاحية التي يفيض بها مشروعه، خاصة والقارىء يعلم أن الرجل هو وزير خارجية اسرائيل، وأن وراءه تاريخاً طويلاً من فقدان الشرعية. والحروب الدامية والتمييز العرقي والاضطهاد العنصري. وانه حتى الآن، وبعد خمسين عاماً من العنف، لم تزل بلاده ترفع علناً الارهاب النووي، ولم تزل جهاراً نهاراً تحتل الأراضي العربية رغم كل قرارات المنظمة الدولية.

حقاً من الصعب على القارىء المنصف، أياً كان موقعه على ظهر هذا الكوكب، أن يصدق سيناريو الشرق الأوسط كما رسمه شيمون بيريز. على أنه بعد قليل من التأمل وازالة الرتوش، وربط الفكر بالواقع يتبين ان للسيناريو جذوراً ترجع لفكر القرن التاسع عشر.

وفي مؤتمر الدار البيضاء وجد مندوبو الدول العربية انهم في مواجهة تخطيط خطير ينوي ابتلاع المنطقة تحت الهيمنة الاسرائيلية. وفي هذه المرة ستتلازم الهيمنة العسكرية مع الهيمنة الاقتصادية بموافقة الدول الكبرى، أو بسكوتها على الأقل.

وتبع ذلك سعي حثيث من اسرائيل للاتصال بالدول العربية غير المواجهة في اطار مشروعات السلام، وفي الجو الاحتفالي الكبير الذي جدث بمناسبة الاتفاقات الاسرائيلية ـ الأردنية.

وكانت الأفكار التي طرحت في المؤتمر، خاصة من جانب اسرائيل، وفي الكواليس، مثيرة لدهشة الكثيرين، ومفاجئة تماماً لهم. ذلك ان العالم العربي، وإن لم يملك سيناريو جاهزاً وتفصيلياً لمستقبله، يعيش على مشروع قائم في العقل العربي المعاصر منذ النهضة الحديثة حتى الآن. وهو عودة هذا العالم إلى العصر الحديث، والقيام بنهضة كبرى تقوم على أصالة الحضارة العربية وثقافتها وتجديد الحياة فيها. وهذا المشروع لم يكن مجرد فكر، بل جهاد مع القوى الأجنبية والمعوقات الداخلية استمر طوال القرنين الماضيين.

مشروع النهضة العربية

وعلى عكس المتداول من كتابات وأقوال.. فان مشروع النهضة العربي لم ينهزم. بل حقق انتصارات كثيرة في أكثر من ساحة عربية. فإذا حسبنا نسبة الأمية ومستويات التعليم والتدريب والعمالة، والبنية التحتية، والتنمية الصناعية والتوسع الزراعي، لوجدنا ان المنطقة العربية ـ ككل ـ قفزت قفزات كبيرة بالقياس إلى خمسين سنة مضت.

حقاً هناك كر وفر ومزائم وانتصارات، ولكن هذا جميعاً تم في ظروف بالغة الصعوبة، ومع قوى جبارة معادية في أغلب الحالات، ولم تكن القوى الداخلية كلها ـ بحكم طبيعة الأمور ـ ذات رؤية علمية أو متفقة في المصالح مع نهضة المنطقة وتحديثها، وكانت هي الأخرى ومازالت عنصراً ضاغطاً ضد الجهاد من أجل النهضة العربية وتحديث المنطقة.

والمشروع القومي العربي لم يمت، بل مازال يرد في ذهن المواطن العربي في انتظار الظروف المناسبة ليعود إلى الحياة من جديد. وهو مشروع يقوم على حرية المواطن العربي، وعلى مجتمع حديث متطور تتحقق فيه كل خيرات العلم والتكنولوجيا وحقوق الانسان.

ولذلك فوجىء المندوبون العرب في مؤتمر الدار البيضاء بمشروع آخر تماماً توضع فيه الدول العربية أهدافاً تابعة، وفي صيغة بالغة الغرابة، وكأن المنطقة التي نشأوا فيها وانطلقوا منها لتغيير العالم، ليسوا فيها إلا مشاركين لآخرين لهم فيها اليد الطولى. وجهادهم الطويل من أجل نهضة حديثة، ومشاركة عالمية جديرة بتاريخهم يتجاهله مخططو المؤتمر.

وكان من الطبيعي أن يجتمع بعض قادة الدول العربية ليعيدوا النظر في كل شيء. وهكذا كان اجتماع قمة الاسكندرية الذي شهده الملك فهد والرئيسان حسني مبارك وحافظ الأسد. وفي هذا الاجتماع ظهر أن التضامن العربي قضية جوهرية.

وكان موضوع الجامعة العربية قد أثير في الندوات وكتابات الكتّاب. فلا جدال في أن الجامعة وإن كانت اطاراً وحيداً قائماً للتضامن العربي، إلا أن المتغيرات التي طرأت على المنطقة وعلى العالم جعلت هذا الاطار غير مناسب للمهام الجديدة الموكولة إليه.

أنظر إلى الأمن العربي مثلاً. فلقد فشلت المواثيق الموقعة في الجامعة العربية في أن تمنع احتلال النظام العراقي للكويت، أو أن توقف الحرب بين الأشقاء في اليمن، ناهيك عن التهديدات الاسرائيلية، والحروب العربية ـ الاسرائيلية، والى اليوم الخلافات العربية ـ العربية قائمة، ومازال الوجود الأجنبي للحماية مبرراً.

ومن ميزات العصر الحديث سقوط نظرية الثورة والتغيير بالقوة. فهذه الأساليب لم تؤد إلى تغيير حقيقي، بل تعثرت مشروعاتها بسبب ما يصاحب القوة من من الأمراض كالحزب الواحد والرأي الواحد والأنظمة الديكتاتورية. وهي تنتهي إلى تشوهات اجتماعية عديدة وتعثر مشروع الثورة واجهاضه تماماً.

وتضرب أفغانستان مثلاً مهماً من خلال فرض الرأي بالقوة. فالصراعات الدامية بين الاخوة السابقين، ليست من أجل السلطة فحسب، بل من أجل فرض الرأي والفكر الذي يدعي كل فريق أنه الأسلم، وأنه الرسالة التي يريدون تحقيقها عن طريق السلطة. وفي النهاية فان الذي يحدث هو سلسلة من جرائم القتل والعذاب والخراب للشعب الأفغاني كله.

ومع ان العالم يتجه إلى الإقلال من مركزية السلطة، والتوسع في النظم اللامركزية، إلا ان بعض الفكر السياسي العربي مازال يعتقد ان مركزية السلطة، بل تركيزها في يد واحدة أمر ضروري للاصلاح. وخلال العقود الأربعة الماضية كان يثبت كل يوم، ان تداول السلطة بين القوى السياسية، هو نابغة الصواعق الحقيقية القادرة على اتمام عملية الاصلاح وتحقيق مشروع النهضة العربية دون خسائر. وما أكثر الخسائر التي لحقت بالمجتمعات العربية بسبب تمسك كل فريق سياسي باعتقاده أنه وحده يملك الرأي الصحيح، وأنه القادر على الاصلاح.

تكفي تجربة الأربعين سنة الماضية للتخلص من هيمنة فكرة التغيير بالقوة، وفكرة تركيز السلطة، فأغلبية العمل السياسي العربي كانت تحقيقاً لهاتين الفكرتين اللتين فشلتا تماماً في كل أرجاء العالم.

والخلافات العربية ـ العربية إذن لا حل لها بالقوة. كما ان الخلافات بين القوى السياسية الداخلية من أجل الاصلاح الاجتماعي، لا حل لها بالقوة. انتهى هذا الفكر، وليس لدى العرب وقت ليضيعوه في تجارب أخرى. ان الحقيقة لها أكثر من وجه، وما يجتمع عليه أغلبية الناس هو الأقرب إلى أن يكون حقيقة، على الأقل في مرحلة من المراحل.

> على العكس من المتداول من كتابات وأقوال فان مشروع النهضة العربية لم ينهزم، بل حقق انتصارات كثيرة في أكثر من ساحة عربية. فاذا حسبنا نسبة الأمية، ومستويات التعليم والتدريب والعمالة والبنية التحتية والتنمية الصناعية والتوسع الزراعي سنجد أن المنطقة قفزت قفزات كبيرة بالقياس إلى خمسين سنة مضت.

ضرورة التغيير

وهذه الحقائق لم تغب عن الساحة العربية، وهاهي ذي بذور الديمقراطية تبذر في مختلف الأقطار، وبين يوم وآخر تظهر مجالس للشورى، وأساليب للمشاركة في القرار السياسي، بينما تتوسع المؤسسات المدنية سواء كان ذلك في مجال التجارة أو الصناعة أو الخدمات الاجتماعية. كما يدل على أن هذه المجتمعات تدرك طبيعة التطور، وضرورة التغيير. فإلى جانب هذا لم يكد يخلو مجتمع عربي من جامعة جديدة ومن صحافة ومراكز للبحث ونخب ثقافية. وفي كل يوم يتزايد عدد المتخصصين في مختلف فروع النشاط العلمي والتكنولوجي.

حقاً هناك مراكز مازالت مغلقة على ذاتها، تحكمها العقلية القديمة التي تظن انها تحتكر الرأي الصحيح والاصلاح الأمثل. لكنها فقدت كل بريق لها، بسبب الأخطاء المدمرة التي أوقعها فيها هذا الفهم، وما عانته مجتمعاتها من مشقات، على مستوى الحريات وحقوق الانسان، وعلى المستوى الاقتصادي سواء بسواء.

بالطبع فان الانتقال من فكر القوة إلى فكر الشورى ليس مفروشاً بالورود، ولكنه أمر وارد وضروري لمواجهة تحديات لا تنفع فيها الأفكار القديمة.

والجامعة العربية نشأت في ظروف خاصة لم تعد قائمة، وفي فترة من الفترات كانت هي الإطار الذي تتصالح فيه الحكومات العربية عند اختصام معين، وفي ساحتها كانت تمارس الضغوط والوسائل المختلفة للوصول إلى اتفاق ما. وقد نجحت الجامعة كاطار في تجارب عديدة. ولكنها لم تستطع أن تتجاوز تلك الحدود وكاطار شكلي عندما لا يكون هناك سبيل آخر.

الآن الوضع مختلف تماماً، وهناك أكثر من فكرة لنظام اقليمي. بل ان الأوضاع السياسية والجغرافية تفترض نظاماً جديداً. ومن الواضح أن فكرة تجمع عربي في المنطقة العربية لها أعداء كثيرون، ذلك انها أقرب المشاريع والأفكار إلى المنطقة وإلى الواقع وإلى التحقيق. وهي لب وجوهر مشروع النهضة العربية، وعلى أساسها قامت كل الحركات السياسية منذ بداية القرن التاسع عشر حتى الآن، من مصر والسعودية والسودان والمغرب العربي والشام. فهذا التاريخ ليس إلا محاولات اخراج مشروع النهضة الكامن إلى الوجود.

وفي ظل التحولات الجارية في العالم وفي المنطقة ينبغي أن تبنى كل المؤسسات من نفس المواد المستحدثة والمجربة، وأن يكون الشعب هو ركيزة كل سلطة وأدائها. هذا هو منطق العصر وأسلوبه. ولذلك ينبغي أن تتحول الجامعة العربية من مؤسسة حكومية مفروضة من أعلى إلى مؤسسة مخولة من الناخبين بشكل مباشر.

جامعة منتخبة

ان الجامعة العربية تملك الكثير من الدراسات الممتازة. بدءاً من الأمن العسكري، إلى التكامل الاقتصادي، وهناك طرق أخرى، لمعرفة ما يطلبه كل قطر عربي من التضامن العربي وسوقه الاقتصادية ومصالحه المختلفة. وتستطيع مجالس الشورى المختلفة أن تضع تصوراتها وأن يُطرح كل ذلك أمام جمعية تأسيسية منتخبة تضع قواعد هذا التضامن وحدوده، وأن تنشىء النظام الجديد وتطرحه على جمهورها للاستفتاء.

ان جامعة عربية منتخبة، ولها دورة محددة، وقيادة تخضع لتغيير دوري ليس خطوة عظيمة وضرورية فحسب، بل هي نشاط جاد يسحب البساط من تحت أقدام العنف السياسي، وينقذ الشباب العربي من حالة الاستلاب التي يعانيها، حيث يضعه في قلب العمل السياسي، ومن أجل اصلاح تقوم دعامته على المشاركة الشعبية والتضامن الكامل.

وتجربة الجمعية العربية التأسيسية ستكون نقلة كبرى في التطور السياسي في المنطقة، وأساساً لبناء نظام عربي لا قِبَل لأي قوة خارجية أو داخلية لزعزعته أو هزه.. ومن ينظر إلى العالم العربي الآن يجد عشرات الندوات والمؤتمرات والمهرجانات تتحدث كثيراً وفي كل شيء تقريباً، ولكنها لا تفعل شيئاً. حقاً اننا نقرأ ونسمع دراسات وآراء لا جدال في أهميتها، وفي كل أفرع النشاط المختلفة. ولكنها في النهاية تظل آراءً وأفكاراً ليست مطروحة على نظام عملي ما. ولهذا تفقد أهميتها، وأحياناً تصبح مجرد أقوال لا معنى لها.

وليس معنى ذلك ألاّ يستفيد مشروع التضامن العربي الجديد من الخبرة السابقة، ومن الجامعة العربية القائمة بالذات. بل على العكس من ذلك سوف يكون المشروع أو المشروعات التي أعدتها الجامعة هي نقطة الانطلاق الذي تبدأ منه هذه الجمعية التأسيسية المنتخبة.

ومن المؤكد أن الاتحادات والنقابات صاحبة المصلحة في التضامن ستشارك بالرأي، وسيكون المرجع في كل اقتراح هو الرأي العام العربي، الذي سيسمع لأول مرة آراء واقتراحات معدة للتنفيذ، لبناء المستقبل وصيانته. وليست لاثبات المهارة العلمية، أو لتبرئة الذمة.

ان الأمة العربية تمتلك وسائل اتصال جماهيرية متقدمة. وسوف تكون المشاركة الجماهيرية على أوسع نطاق سواء عن طريق الصحافة أو الاذاعة والتليفزيون.. وفي هذا المهرجان الشعبي الرائع سيتداول الناس كل الآراء، وسيكتشفون إلى أي مدى هم أحرار وقادرون على مناقشة مستقبلهم وعلى حُسن الاختيار.

وعندما ينشأ البناء التنظيمي للتضامن العربي ستكون هذه هي البداية الجديدة لميلاد مشروع النهضة العربية الذي اكتسب في الواقع قوة هائلة من تجاربه القاسية.. من هزائمه وانتصاراته، ومن تاريخ مجيد، ومرونة غريبة جعلته حيّاً وقائماً الى هذه الساعة.

* مفكر وكاتب مصري في لندن

مشكلتنا في أن نعرف .... كيف نفكر وكيف ندير الأزمات...!!

زكريا نيل *

ثمة ظاهرة جديدة تجسدت بصورة لافتة في المداولات المغلقة لوزراء الخارجية العرب.. وكلهم شاركوا في اعمال الدورة الجديدة لمجلس جامعة الدول العربية، وهي الدورة الثالثة بعد المائة التي احتفل فيها بمرور خمسين عاما على انشاء الجامعة.. ويمكن القول ان هذه الظاهرة ربما تشكل تنبؤا بما يمكن ان يكون عليه مستقبل الاداء العربي في مناقشة القضايا الكبرى، وخاصة القضايا الدولية الحادة كقضية انتشار الاسلحة النووية، بمناسبة قرب انعقاد المؤتمر العالمي للتوقيع على تمديد معاهدتها والمقرر افتتاحه في السابع عشر من ابريل الحالي في «نيويورك» المقر الدائم لمنظمة الامم المتحدة..

فقد كان هناك من يقامرون على ان العرب لن يتخلوا عن انقساماتهم في مجابهة مثل هذه القضايا ذات الامتدادات «المنفعية» التي تؤثر لا محالة في وحدة الموقف العربي تجاهها، وتؤثر ايضا في عدم قدرة بعض اعضائها على التمسك بعدم التوقيع على هذه المعاهدة، اذا لم تلتزم اسرائيل بالتوقيع عليها بوصفها دولة نووية، وبوصف ان ترسانتها النووية ستظل خطرا على دول منطقة الشرق الاوسط، وتمثل تهديدا محتملا وقوعه في اي وقت على عمليات السلام، كما تمثل ضغطا على دول الطوق المجاورة لاسرائيل!!

ورتب هؤلاء المقامرون على وقوع انقسام بين العرب تجاه هذه القضية انهم سيسجلون اول فشل في حركة العمل العربي المشترك، وفي اول صفحة بمرحلة ما بعد الخمسين عاما من عمر الجامعة العربية!!

المشكلة...

والحقيقة ان الذين اتهموا الدول العربية بالفشل في اتخاذ قرار جماعي في قضية معاهدة منع انتشار الاسلحة النووية، ربما لم يغوصوا في اعماق السلبية الدولية التي اصبحت ظاهرة من ظواهر العصر الاشد خطرا، والتي ينظر «حيتانها» الى زاوية واحدة، هي زاوية المصالح النفعية، ومن ثم فان حساباتهم التي بنوا عليها حكمهم على الموقف العربي، حسابات ناقصة ومبتورة.

■■■

وليست المشكلة في اننا ما زلنا نختلف على كل شيء.. او اننا نحن العرب اتفقنا على الا نتفق حسب تعبير بعض الساخرين، فالخلاف سنة حياة.. كلما كانت هناك تجمعات بشرية حتى ولو كانت متعايشة تحت مظلة مصير واحد.. واذن فالمشكلة ليست في ان نختلف، فالخلاف دب فينا منذ اكثر من اربعة عشر قرنا، وفي اول عقد من ظهور الدولة الاسلامية الكبرى!!

ولكن مشكلتنا في اننا لا نستطيع ان نعرف كيف نفكر، ولا كيف ندير حركة الصراع مع الازمات الطارئة. فكرنا دائما مبلبل وممزق ومبعثر.. لماذا؟

لان المرحلة التي نواجهها الآن، هي مرحلة مفترق طرق، وكان علينا ان ننزع انفسنا من بؤرة القلق، وننتشلها من مستنقعات الحيرة والضياع والاحباط!! وخاصة واننا اتفقنا على ان نبدأ مرحلة من التحرك الفاعل نستهل بها فترة جديدة بصياغة جديدة تجمعنا في رحلة عمل نستوعب فيها مفاهيم العصر الجديد، والتحرر من قيود الماضي الذي دهمنا بالمصاعب والنكبات..

وليتنا كنا على مستوى اليقظة، وفطنا الى رصد كل ما ظهر في الماضي القريب على صفحة العقل العربي، من رؤى نقدية او مجادلات فكرية، حول مختلف ما واجهناه من تجارب واحداث في تلك الحقبة المنصرمة من عملنا المشترك والمنقوشة بصماتها على جدران قاعدة الخمسين عاما من عمر الجامعة بما فيها من ملاحم ونكسات، وبكل ما فيها من هزائم وانتصارات... وليتنا فعلنا ذلك وقمنا بافراغ حصاد كل هذه السنين في سفر كبير، او في موسوعة ناطقة نتخذ منها مشاعل ضوء وهداية نحو المستقبل، ونتبين على هداها ما يكون هو الصحيح، وما قد نقع فيه من مزالق واخطاء وعسى ان تتولى اجيالنا الجديدة تحقيق ما عجزنا عن تحقيقه في تجربة التعاون المشترك، وان يكونوا اقدر منا في صنع القرار وتحمل مسئولية تحويله الى واقع ملموس!!

○○○نعم...

كانت تجربة الاختبار لارادتنا وامتحان قدرتنا على التفكير، هي في مجابهة «مشكلة منع انتشار الاسلحة النووية» وانشاء منطقة خالية من اسلحة الدمار الشامل في منطقة الشرق الاوسط.. والتوقف عن امتناع اسرائيل عن الانضمام الى المعاهدة الدولية لمنع انتشار هذه الاسلحة وما صاحب ذلك من ضغوط امريكية، وسلبية اوروبية.. وكانت هذه القضية وحدها هي المسيطرة في مجلس وزراء الخارجية العرب ورفضت كل ما عداها من قضايا اخرى بعيدا عن دائرة الاهتمام!!

ولكن في هذه الجولة من عملية التنسيق العربي المشترك، وفي رأيي اننا عرفنا كيف نفكر التفكير الصحيح الذي نستطيع ان نتعامل به مع الواقع ومع حقائق الاشياء!!

الدول الخمس دائمة العضوية في مجلس الامن الدولي — وكلها دول ذرية — لاذت بالسلبية لانها واقعة في الاثم، ولديها من اسلحة الفناء ما يهدد حياة الشعوب، وعندما ارادت ان تنفي عن نفسها عنصر التواطؤ والرضا بالامر الواقع، جنحت الى حيلة عسى ان تنقذها من الحرج المعيب الذي وقعت فيه امام الشعوب الغاضبة... وزعمت انها بصدد تقديم مشروع قرار من جانب الدول الخمس الى مجلس الامن، يتضمن التزامها بتوفير الضمانات الامنية ضد الاسلحة النووية للدول غير المالكة لمثل هذه الاسلحة، ومع الحصول على مثل هذه الضمانات لتجنب حياة شعوبها مخاطر التهديدات النووية!!

لكن الحيلة كانت ساذجة عندما ارادت ان تسخر من عقول الشعوب الصغرى وتصفها بالبلاهة والتخلف العقلي!!

قراءة في مشروع الدول الكبرى

علينا ان نقوم بقراءة لمشروع هذا الاقتراح من جانب الدول الخمس المسئولة عن امن الشعوب بوصفها صاحبة الامتياز في فرض القرار او اسقاطه، وبوصفها اعضاء دائمة في اعلى مؤسسة امنية من مؤسسات منظمة الامم المتحدة..

اولا : ان هذا التوجه لاصدار مثل هذا القرار ليس وليد الساعة، ولكنه ويا لفضيحة هؤلاء الخمسة الكبار، صدر منذ سنوات «بنصه وروحه» كما يقولون من الجمعية العامة للامم المتحدة، ولم تكن له اي فعالية او قدرة على تحجيم اهداف الدول الذرية ووقف انظمتها النووية... ومعنى ذلك ان مجلس الامن سيأخذ مشروع الجمعية العامة السابق ليعيد اصداره من جديد، وسوف لايكون له اي اثر في لجم الدول التي تسعى الان الى الانضمام الى عضوية «نادي الدول الذرية» مثل ما فعلت اسرائيل تحت حماية الولايات المتحدة ومساعدات بعض الدول الاوروبية، والتي تمضي في تكثيف برامجها لتعزز مستودعات رؤوسها النووية خارج النظام الدولي ودون الاكتراث بقوانين الوكالة الدولية للطاقة الذرية، او الاستجابة لان تتولى التفتيش على منشآتها النووية!!

ثانيا : محاولة اتهام الشعوب النامية بقصور في الفهم بتصديقها ضمانات دولية لحماية امنها من الاسلحة النووية.

كيف ومتى ونحن نتذكر ان امريكا نفسها دمرت في دقائق معدودة بقنبلتها الذرية مدينتي «هيروشيما» و «ناكازاكي» اليابانيتين، وقبل ان تعلم شعوب العالم بما جرى كان اكثر من مائة الف ياباني من الضحايا في عالم الفناء وآلاف اخرى ظلت اسرى المعاناة لآثار التلوث الذري!!

اي وقت يمكن ان يسعف ضحايا اي جريمة من جانب الاسلحة النووية وكيف؟ وكل شيء ينتهي في دقائق او ثوان قبل ان يعلم الاخرون.. ومن الذي يستطيع — باي ضمانات — ان يسبق الموت وهو ينقض برؤوسه النووية كالبرق على الضحايا الآمنين! انها مهزلة الحيل الدولية!!

ماذا تفعل الشعوب؟

واضح ان الولايات المتحدة تتخذ موقفا لا رجعة عنه، بضمان حماية اسرائيل من الانضمام الى معاهدة منع انتشار الاسلحة النووية... في حين فرضت على كوريا الشمالية فتح مؤسساتها النووية للتفتيش واخضاعها لمراقبة وكالة الطاقة الذرية الدولية، مع تعويضها ببعض الملايين وتزويدها بمفاعلين ذريين للاغراض السلمية، ما زالت حكومة كوريا الشمالية ترفضهما لانهما من صنع كوريا الجنوبية، ومع ذلك فانها شبه مستسلمة!! والموقف هنا واضح في الكيل بكيلين!!

وواضح ايضا ان هناك اصرارا على الصمت على استمرار ارتكاب الاثم من جانب الدول الاوروبية وباقي دول مجلس الامن «الدائمة العضوية» وامريكا تعلن بملء فمها ان النظام النووي الاسرائيلي هو جزء من امن امريكا القومي!! هكذا بكل ما في لغة السياسة او الدبلوماسية من تحد لمشاعر الشعوب!!

اذن ... كيف يتعامل العرب مع مواقف السلبية الاوروبية، ومع مواقف الضغط والانحياز الامريكي لاسرائيل؟؟

قبل الاجابة على هذا السؤال هناك تساؤل جدير بكل الاهتمام..

ماذا تفعل دول مجموعة الانحياز، اذا كانت اكثريتها واقعة تحت خط الفقر وتحت عبء ضغوط الديون الخانقة؟

هي تستطيع وهي تعاني من ازمات خانقة وطاحنة ان تقول لا ... لن اوقع على معاهدة منع انتشار الاسلحة النووية الا بعد توقيع اسرائيل عليها حتى لا اظل واقعة تحت ابتزاز وفودها وخبرائها ولضغوط سفراء الولايات المتحدة؟

وبالتالي: هل من مصلحة العمل العربي الموحد، ان نتخذ من هذه القضية منطلقا الى اعادة الانقسام العربي؟

خريطة الواقع الدولي

اذا كنا عرفنا كيف نفكر؟ الا يجب علينا ان نراعي خريطة الواقع الدولي والتعامل مع هذا الواقع بعقول متبصرة؟ فهل ننزع من جديد الى تكريس خصومات فيما بيننا، وان نتخذ من المعاندة في موقف خاسر سببا في هدر ارادتنا، وزيادة فرقتنا وضعفنا؟

ان التصرف المستنير هو ان نترك للموقف العربي حرية التشكيل تجاه التوقيع على تمديد المعاهدة، وتحت المطالبة الملحة بان تراجع الدول الضاغطة مواقفها من اجل مستقبل العالم ومن اجل ايجاد توازن في العدالة بين الشعوب، ودون التفرقة والتعامل بموقفين متناقضين؟

هذا هو الموقف الذي الزمنا بان نعرف كيف نفكر تجاه القضايا والازمات المعقدة!!

لعل البعض يتصور ان مصر قد قبلت حلا وسطا او تراجعت تحت ضغوط امريكية او صهيونية..

مصر قادت الحملة ضد انتشار الاسلحة النووية وضد استثناء بعض الدول وخاصة اسرائيل من التزامها الانضمام الى معاهدتها!

والقيادة المصرية اعلنت بملء فمها. وفي مواجهة نائب الرئيس الامريكي (ال جور) ووزير خارجيته (كريستوفر) انها ترفض الاستثناء في قضية حيوية تمس امن شعوب الشرق الاوسط، وترفض مبدأ التعامل مع الدول بسياستين.. ومصر كانت تعبر عن المشاعر الحقيقية للدول العربية ودول مجموعة عدم الانحياز ونالت تأييدها ودعمها في «اثبات موقفها»..

ومصر ما زالت ترفض اعطاء اسرائيل ميزة دون بقية دول المنطقة واستثنائها وحدها من الاذعان للتوقيع على معاهدة منع انتشار الاسلحة الذرية.. بما يشكل تهديدا لامن المنطقة ولقضية السلام!!

لم يكن هذا موقفا جديدا من جانب مصر، بل هو موقفها منذ اكثر من عشرين عاما وبعد معركة اكتوبر المجيدة..

وليس معنى التمسك بهذا المبدأ واستمرار الدفاع عنه على مسرح السياسة الدولية، ان نتخذ منه موقفا لاجهاض تكتلنا ووحدة ارادتنا داخل منظمتنا الاقليمية... ذلك هو الموقف الذي يضعنا في اطار من يعرفون كيف يفكرون وكيف يتحركون في اطار نهج مستنير من العقلانية والرؤية الواقعية لما يتحتم ان يكون عليه العمل العربي المشترك..

لذلك ...

وفي تصوري الشخصي ان موقف وزراء الخارجية العرب بمجلس جامعة الدول العربية كان متمشيا مع المفاهيم التي تستمد عناصرها من ارضية الواقع... وكان الموقف تجاه التعامل مع قضية الاسلحة النووية موقفا جماعيا عربيا من منطلق الموافقة على:

ان يترك للموقف العربي حرية التشكل تجاه هذه المشكلة، دون الالزام بموقف موحد، مع استمرار التشاور والتنسيق مع دول حركة عدم الانحياز «المغلوبة على امرها» وفي ضوء ما تقضي به المصالح العربية القومية.

واذا كان علينا ان نختبر مدى سلامة تصرفنا ومدى قدرتنا على استمرار مواجهة هذا التحدي الشرس، فان خيارنا، هو في قدرتنا على النجاح في استخدام فن ادارة الازمات!!

* صحفي مصري

ملف الشهر

ملف شهري يهتم بنشر الدراسات والمعلومات حول مختلف الاحداث والقضايا العربية والدولية

العددان : ٣٤ ـ ٣٥ ـ فبراير ـ مارس ١٩٩٠ م

● قمة كوبنهاجن .. مجرد حلم للقضاء على الفقر.
● مفاهيم مختلفة لمسألة الانفجار السكاني.
● الثقافة والاستعمار.. الربط والارتباط.
● الخلافات الاقليمية حول معاهدة الحد من انتشار الاسلحة النووية.
● حرب الخليج.. استمرار العقوبات وتغيير في المفاهيم والايديولوجيات.
● مشكلات السلام الفلسطيني.. ذاتيا.. وموضوعيا.
● الاقتصاد العربي وتحسن مستوى الاداء العام.
● السياسة الامريكية تجاه بعض المتغيرات الدولية.
● العلاقة الاقتصادية بين الولايات المتحدة واليابان وآسيا.

ابرز المصادر:
ـ الاتحاد ـ الاهرام
ـ الخليج ـ الشرق الاوسط
ـ الوطن ـ الانباء
ـ السياسة ـ لوموند
ـ الحياة ـ لوفيجارو
ـ القبس

ابرز الكتاب:
ـ ادوارد سعيد ـ محمد سيد احمد ـ وضاح شرارة
ـ مصطفى كركوتي ـ صلاح الدين حافظ ـ د. جورج جبور
ـ امير طاهري ـ د. ابراهيم زعيتر ـ زبيجنيو بريجينسكي
ـ احمد الشملان ـ ميلينا كريان ـ جيرالد كريستي
ـ د. حسن عبدالعزيز ملحم ـ ادوارد موريتمو
ـ مصطفى عبدالله ـ برنارد لويس

ملف الشهر ـ يصدره مركز الابحاث والدراسات بجريدة الاتحاد (قسم المعلومات)
للمراجعة ت: ٢٤٠٩١٤٠٥ او ٤٥٥٥٥٥ ابوظبي

دولة الامارات العربية المتحدة
وزارة الكهرباء والماء
ص.ب: ١٦٧٢ ـ دبي

«اعلان»
مناقصة رقم : ١م/٩٥
توصيل المياه للمساكن الشعبية في الساحل الشرقي

تعلن وزارة الكهرباء والماء عن طرح المناقصة رقم ١م/٩٥ الخاصة بالأعمال المذكورة اعلاه.

ـ على السادة المقاولين ذوي الخبرة والكفاءة الراغبين بالاشتراك في هذه المناقصة الحصول على مستندات المناقصة من مكاتب الوزارة في ابوظبي او دبي خلال ساعات الدوام الرسمية علما بان آخر موعد لشراء مستندات المناقصة هو ١٩٩٥/٤/٣٠م، مقابل دفع رسوم غير قابلة للرد قدرها ١٠٠٠ درهم.

ـ تقدم العطاءات بعد استيفائها حسب ماهو موضح ضمن مظروف مختوم بالشمع الاحمر لايحمل اى اشارة سوى رقم واسم المناقصة اعلاه. على العنوان التالي:

معالي/ رئيس اللجنة الدائمة للمشروعات
وزارة التخطيط ـ بناية السامان ـ شارع حمدان

في موعد لايتجاوز الساعة ٧ مساء من يوم الاحد الموافق ١٩٩٥/٥/٧م

ـ يجب ان يكون العطاء مصحوبا بكفالة مصرفية حسب ماجاء في مستندات المناقصة.

ـ يمكن الحصول على مزيد من التفاصيل من ادارة التخطيط بمباني الوزارة في دبي.

ـ يعتبر هذا الاعلان جزءا مكملا لمستندات المناقصة.

حميد بن ناصر العويس
وزير الكهرباء والماء

مواقيت الصلاة

فجر	شروق	ظهر	عصر	مغرب	عشاء
٤٫٥٣	٦٫١٥	١٢٫٢٧	٣٫٥٩	٦٫٤٠	٨٫١٠

الصيدليات المناوبة

ابوظبي	نهارا: صيدلية المؤيد ت ٧٨٩٩٢٤ ـ شارع السلام، صيدلية الشهامة الجديدة ت ٣٢٥١٣٢ ش الشيخ راشد بن سعيد. ليلا: صيدلية الحرية ت ٣٣٧٣٣٣ ش الشيخ راشد بن سعيد ـ صيدلية الكمال ت ٦٦٩٢٨١ ش زايد الاول صيدلية الامل ـ بني ياس ت ١٣٣٩٩٦ ه
العين	صيدلية الواحة ـ ش زايد بن سلطان ت ٦٤٢٣٣٣ صيدلية العين ـ ش خليفة بن زايد ت ٦٥٥١٢٠
دبي	صيدلية العائلة ـ ش ابوبكر الصديق / اسبنس ت ٦٦٠٩٤٤ صيدلية البركة ـ ش النخيل ت ٢٣٠٥٠٠ صيدلية الكرامة ـ الكرامة / قرب بيك ان سوبر ت ٣٥٩٠٠٤ صيدلية بلسم ـ دوار السطوة ت ٤٥٠٨٩٩
الشارقة	(نهارا) صيدلية المفرق الكبرى ـ ش الملك فيصل ت ٥٤٥٣١٣ صيدلية الشارقة ـ ش العروبة ت ٥٢٢٨٥٠ (ليلا) الصيدلية العالمية ـ ش الملك فيصل ت ٥٤٨٧٨٨ صيدلية النجوم ـ ش الزهراء ت ٣٥٢٣٥٥
الذيد	صيدلية الكوكب ـ الشارع العام ت ٨٢٢٣٤٢
خورفكان	صيدلية النصر ـ ش الشيخ خالد ت ٣٨٤١٨٨
كلباء	صيدلية كلباء الجديدة ـ ش الشيخ سعيد ت ٧٧٧٤٥٨
رأس الخيمة	صيدلية ابن سيناء ـ ش الفيصل ت ٣٣٧٧٩٤ صيدلية جلفار ـ ش المنتصر ت ٢١١٩٢٢ صيدلية الرمس ـ الرمس ـ الشارع العام ت ٦٦٢٢٩٥
عجمان	صيدلية غادة ـ ش بدر ت ٤٤٥٥٢٢
ام القيوين	الصيدلية الوطنية ـ ش الملك فيصل ت ٦٦٦١١٧
الفجيرة	صيدلية برج الفجيرة ـ مركز الفجيرة التجاري ت ٢٢٣٩٧٩

هواتف المستشفيات

مستشفى	هاتف	المدينة	مستشفى	هاتف	المدينة
المركزي	٢١٤٦٦٦	ابوظبي	دبي الجديد	٢٢٩١٧١	دبي
الجزيرة	٢١٤٨٠٠	ابوظبي	القاسمي	٢٧٧١١١	الشارقة
الكورنيش	٧٢٤٩٠٠	ابوظبي	القاسمي الجديد	٣٨٦٤٤٤	الشارقة
المفرق	٥١٢٣١٠٠	بني ياس	الاسنان	٥٤١٤١١	الشارقة
الجيمي	٦٣٥٨٨٨	العين	الكويت	٢٤٢١١١	الشارقة
توام	٦٧٧٤٤٤	العين	صقر	٢٢٣٦٦٦	راس الخيمة
راشد	٣٧٤٠٠٠	دبي	سيف بن غباش	٢٢٣٥٥٥	راس الخيمة
الكويت	٦٩١٢٠٠	دبي	عجمان	٤٢٢٢٢٧	عجمان
المكتوم	٢٢١٢١١	دبي	الزهراء	٤٢٢٢٣٥	عجمان
			ام القيوين	٦٥٦٨٨٨	ام القيوين
			الفجيرة	٢٤٦١١	الفجيرة

حالة الجو

يتوقع مركز التنبؤات الجوية الرئيسي بالظفرة ان يسود البلاد اليوم طقس مغبر يصبح حسنا بوجه عام والرياح شمالية غربية الى غربية بسرعة من ٨ الى ١٤ عقدة
وفي فترتي ما بعد الظهر والمساء يستمر الطقس حسنا بوجه عام والرياح شمالية غربية الى غربية بسرعة تبلغ من ١٠ الى ١٨ عقدة.
وفيما يلي بيان بدرجات الحرارة ونسب الرطوبة المتوقعة:

	درجات الحرارة		نسب الرطوبة	
	العظمى	الصغرى	العليا	الدنيا
ابوظبي	٢٨	١٨	٩٠	٤٠
العين	٣٢	١٦	٩٠	٢٥
دبي والشارقة	٢٧	١٨	٩٥	٣٥
رأس الخيمة	٣٠	١٨	٨٠	٣٥
الفجيرة	٢٩	٢٠	٧٠	٣٠

محطات البترول

شركة بترول ابوظبي الوطنية ـ ادنوك للتوزيع

ابوظبي: ـ المنهل ـ شارع الشيخ راشد بن سعيد
ـ الدفاع ـ شارع الشيخ راشد بن سعيد
ـ المطار ـ قرب مطار البطين
ـ السلام ـ شارع السلام قرب فندق ابوظبي
ـ بني ياس ـ شارع بني ياس
ـ النحر ـ شارع زياد الاول ـ الخالدية
ـ بنك ابوظبي التجاري ـ شارع السلام
ـ شرق (١٨) ـ الشارع الشرقي خلف مبنى وزارة الصحة سابقا.
ـ الكورنيش ـ شارع الكورنيش
ـ الميناء الحر ـ رصيف الميناء الحر
ـ مدينة الضباط ـ طريق ابوظبي / المصفح باتجاه العين
ـ المرور ـ شارع الظفرة
ـ شرطة البطين ـ شارع الخليج العربي
ـ الطريق الغربي ـ طريق مصفح / ابوظبي
ـ النور ـ شارع الظفرة قرب صحيفة الفجر
ـ الجناح الجوي ـ شارع الظفرة قرب كراج البلدية
○ منطقة ما بعد جسر المقطع:
ـ المفرق ـ طريق ابوظبي العين
ـ الساعية ـ طريق ابوظبي ـ العين ـ الشاحنات
ـ سيح شعيب ـ طريق ابوظبي ـ دبي
ـ جرن يافور ـ طريق العين ابوظبي
ـ مدينة المفرق ـ طريق ابوظبي دبي
ـ منطقة الشهامة ـ طريق دبي ـ ابوظبي
ـ الشهامة الجديدة ـ طريق ابوظبي ـ دبي
الشهامة الجديدة
ـ السمحة ـ طريق دبي ابوظبي
ـ الشبيصي الختم ـ طريق ابوظبي ـ العين
ـ المطار الدولي ـ داخل حرم المطار
ـ المصفح ـ منطقة المصفح
ـ المطار الدولي الجديد ـ طريق المطار الجديد
○ العين: المعوهة دوار المعوهة
ـ المدينة شارع زايد الاول
ـ الصاروج طريق الهيلتون
ـ المويجعي دوار الجبل
ـ مزيد شعبية مزيد
○ رماح ـ استراحة رماح
ـ زاخر دوار زاخر
ـ الهيلي امام عيادة الهيلي
ـ المرخانية طريق العين ابوظبي
○ المنطقة الغربية:
ـ طريف ـ طريق السلع ابوظبي
ـ السلع ـ السلع قرب جمارك السلع
ـ المرفأ الجديدة ـ منطقة المرفأ
ـ دلما ـ جزيرة دلما
ـ بدع زايد مدينة بدع زايد
ـ الرويس طريق ابوظبي السلع
ـ ليوا مدينة ليوا
ـ طريف الجديدة طريف ابوظبي السلع
○ الشارقة: الاشراق ـ منطقة المنتزه
ـ المويلح ـ طريق الشارقة ـ الذيد
ـ المطار ـ طريق المطار باتجاه الشارقة
ـ الخليج دوار المرور خورفكان
○ رأس الخيمة: البوابة مدخل ومخرج رأس الخيمة
ـ ابن ماجد شارع الخزان
ـ القلعة مدخل منطقة الرمس
ـ الجسر شارع النخيل
ـ ام القيوين: الراعفة ـ منطقة الراعفة
ـ عجمان: السوق قرب سوق عجمان
ـ الفجيرة: البوابة ـ مدخل ومخرج الفجيرة

حركة الموانىء

اسم الميناء	الرصيف	الباخرة	الحمولة
ميناء زايد ت: ٧٣٠٦٠٠	٢٠	دولوس	معرض الكتاب العلم بضائع منوعة
	٨٠	سيريد اينسن	
	١	اورينت كورير	
ميناء جبل علي ت: ٣٥٢٥١ـ٠٤٨			
ميناء راشد ت: ٤٥٩٦٩٩	١٨	ريف ستار	
	١٨	ايسي بيرج	
		أنا	
ميناء صقر ت: ٦٨٨٤٤٤	١ـ٢	سي وايند	
	٣	هاروز	
	٩	ناند ندهي	
ميناء الفجيرة ت: ٢٢٤٢٣١			

اذاعة القرآن الكريم من ابوظبي

٤٫٥ القرآن الكريم للجود ٤٫١٩ عرض البرامج ٤٫٢٠ الحديث الديني ٤٫٢٧ الأحاديث النبوية المختارة ٤٫٢٩ برنامج قراءات من صحيح الامام البخاري ٤٫٤٠ للصحف المرتل ٤٫٥٧ ندوة الفقه الاسلامي اعداد وتقديم تاج السر محمد علي ٥٫٨ القرآن الكريم ٥٫٢٣ من الأحاديث النبوية المختارة ٥٫٢٧ اذان المغرب ٥٫٣٣ القرآن الكريم ٥٫٥٧ برنامج روح القرآن الكريم اعداد وتقديم د. عبدالله شحاتة ٦٫٩ القرآن الكريم ٦٫٢٦ مواقف سجلتها السنة وخلدها القرآن الكريم اعداد وتقديم حسن الوليلي ٦٫٣٧ القرآن الكريم ٦٫٥٨ الختام بالسلام الوطني.

تسمع وتشاهد

برامج تلفزيون الامارات العربية المتحدة من أبوظبي

○ البرنامج الأول:
٦ الافتتاح بالسلام الوطني ٦٫٠٢ القرآن الكريم ٦٫٢٥ الحديث الديني لفضيلة الشيخ محمد متولي الشعراوي ٧ موجز الانباء واقوال الصحف ٧٫٢٠ برنامج / عالم الطيور ٧٫٥٠ برنامج / من الفكر الاسلامي ٨٫١٠ برنامج / بلادنا الجميلة ٩ الفيلم الثقافي بحوث في البيئة ٩٫٢٥ برنامج القرآن لغة المستقبل ١٠ أهم الأنباء ١٠٫٢٠ برنامج خاص عن الدولة ١٠٫٤٥ المسلسل التاريخي / محمد رسول الله الى العالم ١١٫٣٠ برنامج المطبخ العربي ١٢ برنامج آيات الله في الكون ١٢٫٣٧ اذان الظهر ١٢٫٥٠ الفيلم الثقافي خدعوك فقالوا ١٫٠٥ اليكم مع التحية ٢ نشرة الاخبار الاولى ٢٫٢٥ برنامج المسابقات صور وارقام ٣٫١٠ عالم الخيول ٣٫٤٠ برنامج الآيات المبشرة ٣٫٥٩ اذان العصر ٤٫١٥ فترة الاطفال الثانية وتتضمن: ١ـ مسلسل البؤساء ٢ـ مسلسل ليدي ليدي ٥٫١٥ الأمان في اماكن العمل ٥٫٣٠ الفيلم الوثائقي احداث القرن العشرين ٦٫١٥ برنامج علم الانسان ٦٫٤٠ اذان المغرب ٧ جريدة اليوم ٧٫١٥ عمر بن عبدالعزيز ٨٫١٠ اذان العشاء ٩ نشرة الاخبار الرئيسية والعالم هذا المساء ١٠ التقرير الرياضي ١٠٫٣٠ برنامج بلادنا الجميلة ١١ برنامج دعوة للسلامة ١١٫٢٠ الفيلم العربي الآنسة ماما بطولة محمد فوزي وصباح ١ نشرة الاخبار الثالثة.

برامج تليفزيون الامارات العربية المتحدة من دبي

٥٫٠٥ رسوم الديك الفصيح ٥٫٣٦ مباراة بكرة القدم من الدوري الايطالي ٧٫١١ المسلسل العربي مانويلا ٨٫٠٩ برنامج ندوة الثقافة والعلوم ٨٫٥٣ برنامج في مثل هذا اليوم ٩٫٠٣ المسلسل العربي الحب يطرق الأبواب ١٠ نشرة الاخبار العربية ١٠٫٣٥ الاخبار الرياضية ١٠٫٥٢ منوعات غنائية ١١ المصارعة الحرة العالمية ١١٫٢٥ برنامج المنوعات اخبار الفن ١ الانضمام الى القناة الفضائية.

برامج تليفزيون الامارات العربية المتحدة من الشارقة

الخدمات الخاصة ٢ الافتتاح بالسلام الوطني ثم القرآن الكريم ٢٫٠٥ تفسير القرآن الكريم ٢٫١٥ المسلسل الاوردو شهباز ٣ آخر الاخبار ٣٫٢٥ الرسوم المتحركة ٣٫٥٦ اذان العصر ٤٫٠٦ تفسير القرآن الكريم باللغة الانجليزية. البرنامج العام ٤٫٣٠ الحديث الديني اليومي صفات المؤمنين ٤٫٤١ عرض برامج المساء والسهرة ٤٫٤٣ الرسوم المتحركة حكايات لاتنسى ٥ مسلسل الاطفال الكرتوني الصياد الصغير ٥٫٢٥ برنامج الاطفال كلمات وحكايات ٥٫٥٠ برنامج الاطفال بطولات اسلامية ٦٫٣٧ اذان المغرب ٦٫٤٧ مفكرة المساء ٧ آخر الاخبار ٧٫٠٨ ارض العطاء ٧٫٣٠ المسلسل العربي الزيني بركات ٨٫٠٧ اذان العشاء ٨٫٣٠ الاخبار ٨٫٠٣ اصداء ٩٫٣٥ عرض برامج الغد ٩٫٣٧ الفيلم الهندي هذا زمني ١١٫٣٧ آخر الاخبار ١١٫٤٨ ابتهال ديني ١١٫٥٤ الختام بالسلام الوطني.

قناة الفضائية لتليفزيون ابوظبي

القمر الصناعي العربي (عربسات) ـ (١ سي)
قناة الصورة.. ٢٥ ـ ٤٠٣٣ ميجاهيرتز ـ قناة الصوت ٦٫٦ ميجاهيرتز

منطقة الخدمة	اللغة	التردد بالكيلو هيرتز	طول الموجة بالامتار	التوقيت دولة الامارات من	الى	الزمن بجرينتش من	الى
المغرب	عربي	٩٦٠٥	٣١	١٠٠٠	٠٦٠٠	٠٢٠٠	٠٦٠٠
		٧٢١٥	٤١	١٠٠٠	٠٦٠٠	٠٢٠٠	٠٦٠٠
		١٥٣٨٠	١٩	١٢٠٠	١٠٠٠	٠٦٠٠	٠٨٠٠
		١١٨٨٥	٢٥	١٢٠٠	١٠٠٠	٠٦٠٠	٠٨٠٠
		٢١٦٣٠	١٣	١٩٠٠	١٢٠٠	٠٨٠٠	١٥٠٠
		١٧٨٥٥	١٦	١٩٠٠	١٢٠٠	٠٨٠٠	١٥٠٠
		١٥٢٦٥	١٩	٢٢٠٠	١٩٠٠	١٥٠٠	١٨٠٠
		١١٨٨٥	٢٥	٢٢٠٠	١٩٠٠	١٥٠٠	١٨٠٠
		٩٦٠٥	٣١	٢٠٠	٢٢٠٠	١٨٠٠	٢٢٠٠
		٧٢١٥	٤١	٢٠٠	٢٠٠	١٨٠٠	٢٢٠٠

إنه في يوم

١ ابريل

١٨٦٧ : انتهت سيطرة شركة الهند الشرقية في الملايو واصبحت جزءا من ممتلكات التاج البريطاني.
١٩١٨ : احتفل بتاسيس سلاح الطيران الملكي البريطاني.
١٩٣٧ : بدأ العمل بالدستور الهندي لكن حزب كل الهند رفض تشكيل الحكومة.
١٩٤٥ : نزلت القوات الامريكية في اوكيناوا بالمحيط الهادي ملحقة هزيمة كبيرة بالقوات اليابانية المحتلة.
١٩٦٢ : حظر البرلمان السويسري انتاج او استيراد الاسلحة النووية.
١٩٧٤ : اكدت وكالة الفضاء الامريكية استنادا الى معلومات المركبة (مارينر / ١٠) عدم وجود اية اقمار تابعة لكوكب عطارد.

الكلمات المتقاطعة

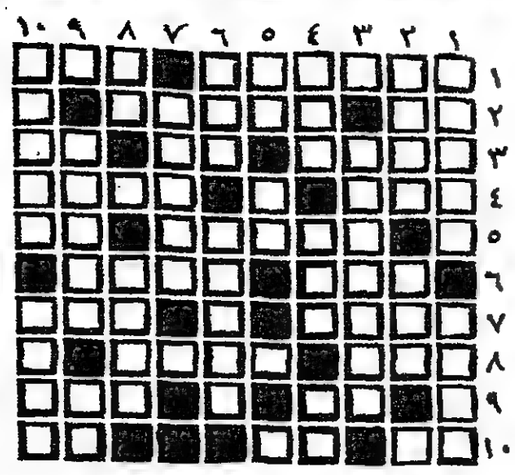

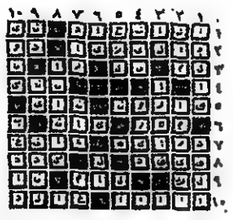

افقيا:
١ـ امارة عربية ـ يراع
٢ـ للتعجب «م» ـ دولة عظمى
٣ـ كاتب «م» ـ قيد ـ بئر «م»
٤ـ هلاك ـ لا شعر له
٥ـ مصباح ـ متشابهان
٦ـ حيوان مسل ـ رجاؤه «م»
٧ـ متبع لغيره «م» ـ وبخ
٨ـ دول «م» ـ يمل «م»
٩ـ تظير ـ تقال في الهاتف «م»
١٠ـ قوام ـ برد ـ سائل حيوي
عموديا:
١ـ من الشهور ـ عاصمة عربية
٢ـ ممثلة مصرية ـ يراع
٣ـ من اسماء القرآن
٤ـ في الاصابع ـ أبو البشرية ـ قوام «م»
٥ـ احسان ـ حرف جر
٦ـ ذري «م» ـ مدينة جزائرية
٧ـ جبال معدنية
٨ـ رمز رياضي ـ من الشهور
٩ـ دليل ـ ارشد «م»
١٠ـ ممثلة مصرية ـ سد عربي قديم «م»

● حل المسابقة الماضية

هواتف الطوارىء

الامارة	ابوظبي	دبي	الشارقة	عجمان	ام القيوين	رأس الخيمة	الفجيرة	العين
الاسعاف	٩٩٨	٩٩٨	٩٩٨	٩٩٨	٩٩٨	٢٢٣٥٥٥	٩٩٨	٩٩٨
شرطة	٩٩٩	٩٩٩	٩٩٩	٩٩٩	٩٩٩	٣٣٣٨٨٨	٩٩٩	٩٩٩
الدفاع المدني	٩٩٧	٩٩٧	٩٩٧	٩٩٧	٩٩٧	٣٥٢٥٥٥	٩٩٧	٩٩٧
المرور	٤٧٦١٠٠	٦٠٥٥٥٥	٥٤١١١١	٤٢٤٩٩٩	٦٦٦٦٦٦	٣٥١١١١	٢٢٢٥١١	٣٨٨٨٨
الكهرباء	٤٦٤٦٧٧	٢٢٢١١١	٥٢٢٥١١	٤٢٢٣١٠	٦٥٦٤٦٦	٢٢٧٧٦٦	٢٢٢٢٢٥	٦٤١٦٠٠
المياه	٣٩٣٠٠٠	٤٧٠٠٧٥	٥٢٢٦١١	٤٢٢٣١٠	٦٥٦١٤٤	٢٢٣٣٦٦	٢٢٢٢٢٥	٦١١١١٦

رموز فتح الخطوط داخل مدن الدولة

ابوظبي	٠٢	الخزنة	٠٢	السمحة	٠٢	السيلي	٠٨٣
ام القيوين	٠٦	الخوانيج	٠٤	الشارقة	٠٦	الهباب	٠٨٢
بدع زايد	٠٨٨	خورفكان	٠٩	ضدنا	٠٩	مربح	٠٩
البدية	٠٩	دبا	٠٩	طريف	٠٨٨	مزيد الصناعية	٠٣
بوحصا	٠٨٨	دبي	٠٤	عجمان	٠٦	مسافي	٠٩
جبل الظنة	٠٨١	الذيد	٠٦	عصب	٠٨٨	المصفح	٠٢
جبل علي	٠٤	رأس الخيمة	٠٧	العوير	٠٤	مطار ابوظبي	٠٢
جزيرة دلس	٠٨١	الرويس	٠٨١	العين	٠٣	المفرق والوثبة	٠٢
حبشان	٠٨٨	زاخر	٠٣	الفجيرة	٠٩	المقطع	٠٢
حتا	٠٨٥	الساد	٠٣	فلج المعلا	٠٦	المنامة	٠٦
الحمرية	٠٦	السعديات	٠٢	كلباء	٠٩	الهاتف المتحرك	٠٥٠

رموز فتح الخطوط الدولية

السودان	٠٠٢٤٩	كندا	٠٠١	السعودية	٠٠٩٦٦	سنغافورة	٠٠٦٥
الأردن	٠٠٩٦٢	اليونان	٠٠٣٠	الكويت	٠٠٩٦٥	تايلاند	٠٠٦٦
لبنان	٠٠٩٦١	هولندا	٠٠٣١	العراق	٠٠٩٦٤	اليابان	٠٠٨١
ليبيا	٠٠٢١٨	بلجيكا	٠٠٣٢	سوريا	٠٠٩٦٣	الهند	٠٠٩١
تونس	٠٠٢١٦	فرنسا	٠٠٣٣	باكستان	٠٠٩٢	تشيكوسلوفاكيا	٠٠٤٢
الجزائر	٠٠٢١٣	اسبانيا	٠٠٣٤	ايران	٠٠٩٨	النمسا	٠٠٤٣
المغرب	٠٠٢١٢	ايطاليا	٠٠٣٩	لوكسمبورج	٠٠٣٥٢	انجلترا	٠٠٤٤
مصر	٠٠٢٠	سويسرا	٠٠٤١	ايرلندا	٠٠٣٥٣	الدنمارك	٠٠٤٥
امريكا	٠٠١	ماليزيا	٠٠٦٠	قبرص	٠٠٣٥٧	السويد	٠٠٤٦
قطر	٠٠٩٧٤	استراليا	٠٠٦١	هونج كونج	٠٠٨٥٢	النرويج	٠٠٤٧
البحرين	٠٠٩٧٣	اندونيسيا	٠٠٦٢	بنجلاديش	٠٠٨٨٠	المانيا	٠٠٤٩
عمان	٠٠٩٦٨	الفلبين	٠٠٦٣	تايوان	٠٨٨٦	البرازيل	٠٠٥٥
اليمن	٠٠٩٦٧						

أبراج وحظ

مواليد اليوم

ـ علاقات باصدقائك تتسم بالحيوية فحافظ عليها.

برج الحمل ٢١ مارس ـ ٢٠ ابريل
ـ تبدأ تنفيذ بعض المشروعات المؤجلة.

برج الثور ٢١ ابريل ـ ٢٠ مايو
ـ العديد من المفاجآت السارة تنتظرك الأيام القادمة.

برج الجوزاء ٢١ مايو ـ ٢٠ يونيه
ـ امنيات تتحقق ولقاءات مهمة مع الاصدقاء.

برج السرطان ٢١ يونيه ـ ٢٠ يوليه
ـ حالتك الصحية على ما يرام وخاصة بعد تنظيمك لوجباتك.

برج الأسد ٢١ يوليه ـ ٢٠ اغسطس
خلافات عابرة مع بعض الزملاء في العمل

برج العذراء ٢١ اغسطس ـ ٢٣ سبتمبر
ـ سوف يقف عنادك حائلا دون الوصول الى حالة من التفاهم مع اسرتك.

برج الميزان ٢٤ سبتمبر ـ ٢٣ اكتوبر
ـ احرص على الاستفادة من اوقات الفراغ الكثيرة.

برج العقرب ٢٤ اكتوبر ـ ٢٢ نوفمبر
ـ لقاء اهل البهجة والسرور الى نفسك ونفسي من التقيت.

برج القوس ٢٣ نوفمبر ـ ٢١ ديسمبر
ـ فكر كثيرا بصحتك خاصة في الظروف الراهنة.

برج الجدي ٢٢ ديسمبر ـ ٢٣ يناير
ـ اتفاقيات هامة وآفاق والمدة تساعدك على حل جميع مشاكلك.

برج الدلو ٢٤ يناير ـ ١٨ فبراير
ـ حياتك العاطفية ستستعيد حيويتها هذا الاسبوع.

برج الحوت ١٩ فبراير ـ ٢٠ مارس
ـ الاقتصاد في النفقات يفيدك في المستقبل.

حركة الطيران

مطار ابوظبي الدولي تليفون : ٧٥٧٦١١

الشركة	قادمة من	ساعة الوصول	مغادرة الى	ساعة المغادرة
ال تي يو الالمانية	هامبورج	٠٧١٠	فوكيه	٠٨٢٥
ال تي يو الالمانية	برلين	٠٧١٥	بانكوك	٠٨٣٠
طيران الخليج	جوهانيبرج	٠٨٠٥	...	....
طيران الخليج	—	....	البحرين / لندن	١٠٠٠
طيران الخليج	بومباي / مسقط	٠٨٣٥	مسقط / بومباي	١٠٣٠
الهندية	بومباي / دلهي	٠٩٠٠	روما	١٠٠٠
طيران الخليج	كراتشي	٠٩٢٠	الدوحة	١٠٣٠
طيران الخليج	—	....	البحرين / القاهرة	١٠٣٠
طيران الخليج	كولمبو	٠٩٤٠	البحرين	١٠٤٥
طيران الخليج	لندن / مسقط	٠٩٤٠	—	....
طيران الخليج	مسقط	١١١٠	بيروت	١٢٠٠
طيران الخليج	البحرين	١٤٣٠	الدوحة / الظهران	١٥١٥
طيران الخليج	البحرين / الدوحة	١٤٤٠	كراتشي	١٥٤٥
الهندية	تريفندرام	١٧٣٥	بومباي	١٨٤٥
الهندية	كالنكوت	١٨٣٥	—	....
طيران الخليج	شيراز / الدوحة	١٩٠٥	الفجيرة / مسقط	٢٠١٥
طيران الخليج	عشق آباد / نيروبي	١٩٢٥	مسقط	٢٠٢٠
الهولندية	امستردام	٢٠٠٥	كولمبو	٢١٠٠
السعودية	الرياض / الظهران	٢٠٥٥	الظهران / الرياض	٢١٥٥
طيران الخليج	نيويورك / لارنكا	٢١٢٠	—	....
طيران الخليج	نيويورك / لارنكا	٢١٢٠	مسقط	٢٢٤٥
طيران الخليج	زنجبار / دار السلام	٢١٥٠	—	..
طيران الخليج	الظهران / الدوحة	٢٢٠٥	—	..
طيران الخليج	كراتشي	٢٢١٥	—	..
طيران الخليج	دلهي	٢٢٤٥	بومباي	٢٣٤٠
طيران الخليج	الدوحة	٢٢٤٥	—	..
طيران الخليج	مسقط	٢٢٥٠	لارنكا / نيويورك	٢٣٤٥
طيران الخليج	—	....	مسقط / لندن	٢٣٤٥
التشيكية	براغ	٢٢٤٥	بانكوك	٢٣٤٥
طيران الخليج	بومباي	٢٢٥٠	البحرين / لندن	٢٣٥٠
طيران الخليج	—	....	مسقط / كراتشي	٢٣٥٥
البريطانية	لندن / البحرين	٢٣٢٠	البحرين / لندن	٠٠٤٥
الاندونيسية	فرانكفورت	٢٣٢٥	سنغافورة / مناسر	٠٠٤٥
الاندونيسية	امستردام	٢٣٥٠	سنغافورة / جاكرتا	٠١٠٥
طيران الخليج	هونج كونج / بانكوك	٢٣٥٩	—	....
طيران الشرق الاوسط	بيروت / دبي	٢٣٥٩	—	....
ال تي يو الالمانية	فوكية	٠٠١٥	هامبورج	٠١٣٠
طيران الخليج	—	....	باريس / مانشستر	٠١٣٠
طيران الخليج	البحرين	٠٠٢٠	تريفندرام	٠١٣٥
السويسرية	زيورخ / مسقط	٠٠٢٥	زيوريخ	٠١٥٥
طيران الخليج	مسقط	٠٠٣٥	جوهانسبيرج	٠١٣٠
طيران الخليج	البحرين / الدوحة	٠٠٣٥	دكا	٠١٤٠
ال تي يو الالمانية	بانكوك	٠٠٣٠	برلين	٠١٤٥
طيران الخليج	البحرين	٠٠٤٥	روما / زيورخ	٠١٤٥
لوفتهانزا	فرانكفورت / الرياض	٠٠٤٥	—	....
طيران الخليج	—	..	فرانكفورت / امستردام	٠١٥٠
ال تي يو الالمانية	بانكوك	٠١٠٠	ميونيخ	٠٢٠٠
الاندونيسية	دنباسر / ميدان / بانكوك	٠١٠	بانكوك / امستردام	٠٢٢٥
الاندونيسية	جاكرتا / بانكوك	٠١٢٠	فرانكفورت	٠٢٢٠
طيران الامارات	دبي	٠١٢٥	لندن	٠٢٢٥
الهندية	—	....	كالنكوت	٠٣٢٥
الاندونيسية	دنباسر سنغافورة بانكوك	٠	روما	٠٣٣٠
الاردنية	عمان	٠٢١٥	دبي	٠٣٠٠
الاندونيسية	لندن / زيورخ	٠٢٥٥	جاكرتا	٠٤١٥
ال تي يو الالمانية	ميونيخ	٠٣٤٠	ميونيخ	٠٤٥٥
الفلبينية	مانيلا / بانكوك	٠٣٤٥	فرانكفورت / باريس	٠٤٤٥
الهندية	بومباي	٠٦٢٥	—	..

مطار دبي الدولي تليفون ٢٤٥٥٥٥

الشركة	قادمة من	الوصول	مغادرة الى	المغادرة
السريلانكية	كولومبو	٠٣٥٠	كولومبو	٠٥٥٠
ايرفلوت	سنغافورة	٠٠٢٠	لندن	٠٥٠٥
ايرفلوت	موسكو	٠٣٠٠	موسكو	٠٢٠٠
ايرفلوت	موسكو / استنبول	٢٠٠٥	جاكرتا	٠٤٠٥
الكويتية	الكويت	٠٠٤٠	استنبول / موسكو	٢٢١٠
الكويتية	مسقط	٠٨٠٥	مسقط	٠١٢٠
الكويتية	الكويت	١٩٢٥	الكويت	٠٨٥٠
لوفتهانزا	—	—	البحرين / فرانكفورت	٢٠٤٠
لوفتهانزا	فرانكفورت	٢٢٠٠	كراتشي	٠١٢٠
الماليزية	باريس / روما	٠١٠٥	كوالامبور	٢٣٠٠
الاردنية	عمان	٠١١٥	كراتشي	٠٢٢٠
الاردنية	كراتشي	٠٧٣٥	عمان	٠٢١٥
القبرصية	لارنكا	٠١١٥	لارنكا	٠٨٣٠
الهندية	—	—	كلكتا	٠٣٠٥
الهندية	بومباي	١٣٠٠	بومباي	٠٣٢٥
الرومانية	تجارست	٠٢١٥	بانكوك	١٤٢٠
البرونية	بندر سري بجوان	٠٢٣٥	لندن	٠٣٣٠
البرونية	لندن	٢٣٤٠	—	٠٣٣٥
الاثيوبية	كراتشي	٠٢٤٥	اديس ابابا	—
الفنلندية	هلسنكي	٠٣٢٠	هيلسنكي	٠٤٤٥
البنجلاديشية	دكا بومبلي	٠٣٣٠	بومباي دكا	٠٤٤٠
البنجلاديشية	دكا	٠٣٤٠	باريس / لندن	٠٦١٠
البلغارية	صوفيا	٠٤٣٠	مالي تابيه	٠٥١٥
الباكستانية	كراتشي	٢٢٣٠	اسلام آباد بيشاور	٠٥٣٠
الباكستانية	لندن	٠٦٢٥	كراتشي	٢٣٥٩
الباكستانية	بيشاور	١٠٥٥	كراتشي	٠٧٤٥
الافغانية	—	—	كابول	٠٨٠٠
الافغانية	كابول	١٣٠٠	جدة	١٤٠٠
النيبالية	لندن / كاتمندو	١٠٤٠	كتماندو	٠٩٠٠
اسيمان	لار	٠٩٣٥	لار	١٠٣٠
الايرانية	شيراز	١٠٠٠	شيراز	١١٠٠
السعودية	الرياض	١٦١٥	الرياض	١٢٤٥
الفلبينية	مانيلا	١٩٤٠	الظهران	٢٠٤٠
الهولندية	امستردام / البحرين	٢٢٢٠	البحرين امستردام	٢٣٣٠
السويسرية	زيوريخ / طهران	٢٣٠٥	—	—
الشرق الاوسط	بيروت	١٩٤٥	ابوظبي	٢٠٣٥
القطرية	الدوحة	٢٠٠٠	الدوحة	٣٢٠٠
البريطانية	لندن	٢٠٣٠	مسقط	٢١٢٠
الفرنسية	باريس / الكويت	٢١٣٠	الكويت / باريس	٢٢٥٥
العمانية	مسقط	٢١٤٥	مسقط	٢٣٤٥

طيران الخليج من مطار دبي الدولي

الرحلة	قادمة من	الوصول	مغادرة الى	المغادرة
٥٠١	مسقط	٠٨٢٠	البحرين	٠٩٠٠
٥٠٠	البحرين / الدوحة	١٠٤٠	الدوحة / البحرين	١٢٠٠
٥٠٢	البحرين	١١٤٥	مسقط	١٢٢٠
٥٠٤	البحرين / الدوحة	١٧٤٠	البحرين	١٩٠٠
٥٠٦	البحرين	٢١٠٥	مسقط	٢٢٠٠
٥٠٨	البحرين	٢٢٣٥	الدوحة / البحرين	٢٣٢٠

مطار العين الدولي ت : ٨٥٥٥٥٥

الشركة	قادمة من	الوصول	مغادرة الى	المغادرة
الخليج	كراتشي ـ مسقط	٠٩٠٥	الدوحة	٠٩٤٥
الروسية	روسيا	١١٠٠	روسيا	١٤٠٠
الخليج	البحرين

«الاستيطان تحد للسلام».. يوم دراسي بالقدس

عبدالشافي ينتقد تأجيل بحث الاستيطان والقدس

شقيرات: اقتطاع ٢٠٪ من أراضي الضفة بعد أوسلو

انتقد الدكتور حيدر عبدالشافي الرئيس السابق للوفد الفلسطيني للمفاوضات مع اسرائيل، القيادة الفلسطينية على موافقتها تأجيل بحث موضوع المستوطنات والقدس خلال محادثات أوسلو الى المرحلة النهائية مما أعطى مجالا لاسرائيل لتكثيف الاستيطان في الاراضي الفلسطينية. وقال ان الوفد الفلسطيني الذي كان يقوده كان يصر على بحث قضية المستوطنات والتوصل إلى اتفاق حولها قبل الخوض في اي موضوع آخر مما خلق أزمة في المحادثات السلمية بسبب رفض اسرائيل الاصرار الفلسطيني. جاءت أقوال عبدالشافي هذه خلال يوم دراسي عقد في القدس يوم الجمعة الماضي تحت عنوان «الاستيطان تحد للسلام». وشارك في هذا اليوم الذي أقيم تحت اشراف مركز القدس للاعلام والاتصالات نخبة من الخبراء والاكاديميين الفلسطينيين.

● عبدالشافي.. انتقاد للسلطة الوطنية

● استيطان يهودي في قرية سلوان

القدس المحتلة
ماهر أبوخاطر

وقال عبدالشافي ان اسرائيل استطاعت تجاوز المازق بموافقة منظمة التحرير الفلسطينية على تأجيل المحادثات حول المستوطنات والقدس إلى المرحلة النهائية. وأضاف ان هدف اسرائيل الحالي من بناء المستوطنات هو تفكيك التواصل الجغرافي والسكاني للفلسطينيين في الأراضي المحتلة للحيلولة دون وجود وحدة جغرافية واحدة بينهم.

وذكرت صحيفة اسرائيلية مستندة الى مخطط هيكلي صادر عن وزارة الداخلية الاسرائيلية حول انتشار السكان الجغرافي في اسرائيل والأراضي المحتلة في عام ٢٠٢٠. أن عدد المستوطنين في الضفة الغربية سيرتفع من ١١٦ الفا في عام ١٩٩٣ الى ٣٠٠ الف في عام ٢٠٢٠. وقالت الصحيفة ان هذا يعني زيادة من ٢ر٢ بالمائة إلى ٦ر٣ من نسبة السكان في اسرائيل. وقالت الصحيفة ان نسبة السكان اليهود في القدس سترتفع من ٦ر٧٣ بالمائة عام ١٩٩٣ الى ٤ر٧٧ بالمائة عام ٢٠٢٠. وتضم هذه النسبة عدد اليهود في شرقي وغربي القدس على حد سواء. وكانت آخر الاحصائيات الاسرائيلية قد قالت ان عدد العرب في القدس الشرقية وصل الى حوالي ١٦٠ الفا مقابل ١٦٥ الفا من اليهود في نفس القسم من المدينة العربية يقيمون في حوالي ٢٥ مستوطنة اقيمت منذ احتلال اسرائيل للقدس عام ١٩٦٧.

رسم صورة الحل النهائي

وقد اكد المحامي خضر شقيرات، مدير مؤسسة (الارض – لليماه) ان اسرائيل قامت منذ توقيع اتفاق اوسلو عام ١٩٩٣ بتكثيف مصادرة الأراضي والاستيطان واصبحت تصادر الأراضي بدون أن تقدم اي مبرر قانوني لذلك كما كانت تفعل في السابق. وقال ان الحجة الرئيسية للحكومة الحالية لدى قيامها بمصادرة الأراضي وتكثيف الاستيطان هي ان قرارا كان قد صدر بهذا الخصوص في عهد حكومة الليكود السابقة. وقال شقيرات ان اسرائيل قامت بعد اتفاق أوسلو برسم صورة الحل النهائي وقامت بمصادرة الأراضي وشق الطرق تمهيدا للحل النهائي. وأضاف انه قد تم اقتطاع حوالي ٢٠ بالمائة من أراضي الضفة الغربية لرسم الخطوط الجديدة بين مناطق السلطة الفلسطينية واسرائيل.

وجاء في احصائية صادرة عن مركز القدس للاعلام والاتصالات انه ومنذ توقيع اتفاق اوسلو في سبتمبر من عام ١٩٩٣ قامت السلطات الاسرائيلية بمصادرة أكثر من مائة الف دونم من أراضي الضفة الغربية والعديد منها كان مزروعاً بأشجار مثمرة وخضراوات. وقالت الاحصائية ان اسرائيل قامت باقتلاع ١٠١٩٢٢ شجرة وجرف أكثر من ٧٣٨٠ دونما من الأراضي الزراعية.

الأرض والاستيطان

وقال غسان الخطيب، رئيس المركز والمحاضر في جامعة بيرزيت في الضفة الغربية، ان هذه الاحصائيات تعني وبكل وضوح ان الارض والاستيطان هما المحور الرئيسي للصراع الفلسطيني – الاسرائيلي، والعربي – الاسرائيلي. وقال ان الاستيطان اليهودي يشكل انتهاكا صارخا للقانون الدولي ويعوق عملية السلام.

وكشف خليل التفكجي، الخبير في شئون المستوطنات، ان السلطات الاسرائيلية قامت إلى الآن بمصادرة ما نسبته ٧٣ بالمائة من اراضي الضفة الغربية بدون القدس. وقسم التفكجي الاراضي الفلسطينية المصادرة الى عدة اقسام.

١ – أراض عربية خاصة.
٢ – أراض يهودية خاصة امتلكها يهود قبل عام ١٩٤٨ وتقدر مساحتها بحوالي ٣٠ الف دونم.
٣ – أراضي غائبين تعود لفلسطينيين نازحين منذ عام ١٩٦٧ وتقدر مساحتها بنحو ٤٣٠ الف دونم.
٤ – أراضي دولة مسجلة وهي أراض فلسطينية تبلغ مساحتها حوالي ٠٠٠ر٧٠٠ر١ دونم.
٥ – أراض مصادرة للمنفعة العامة وتبلغ مساحتها ١٥٠ الف دونم.
٦ – مناطق عسكرية مغلقة تبلغ مساحتها ٦٤٠ر١٤٤ر١ دونم.
٧ – محميات طبيعية تقدر مساحتها بـ ٢٥٠ الف دونم.

وقال المحامي علي السفاريني ان اسرائيل ترفض تطبيق قرارات الامم المتحدة والشرعية الدولية حول وقف الاستيطان وعدم شرعيته. وحذر السفاريني من ان قضية الاستيطان هي جوهر الحركة الصهيونية وان اسرائيل لن تتخلى عن الاستيطان لان تخليها عنه مناقض للفكرة الصهيونية التي قامت دولة اسرائيل على أساسها.

وقال السفاريني ان اسرائيل لاتعترف بانها سلطة محتلة ولا تعترف بان الضفة الغربية والقدس مناطق محتلة ولذلك لا تعتقد ان عليها تطبيق قرارات الأمم المتحدة ومجلس الأمن حول الاستيطان ومصادرة الأراضي والاستيلاء على الملكية الخاصة والعامة. وقال ان الخلاف اذن بين الفلسطينيين واسرائيل ليس خلافا قانونيا. وانتقد السفاريني القضاء الاسرائيلي وقال ان المحكمة العليا الاسرائيلية، وهي أعلى هيئة قضائية في اسرائيل، تتبنى مواقف الحكومة وتدعم النشاط الاستيطاني والاستيلاء على الاراضي الفلسطينية بدواعي الامن ومبرراته.

وقد أكد الدكتور كميل منصور ما

● السفاريني: الاستيطان جوهر الايدلوجية الصهيونية

قاله السفاريني حول النظرة الصهيونية لقضية المستوطنات. وقال ان اسرائيل تعتبر المستوطنات جزءا من الايديولوجية الصهيونية وان وجودها تعبير عن ارتباط اليهود بالارض. وطالب السلطة الفلسطينية بتبني سياسة تدعو الى تفكيك المستوطنات مع انسحاب الاحتلال باعتبار ان المستوطنات امتدادا للاحتلال الاسرائيلي ويجب ازالتها مع خروج الاحتلال.

اضعاف موقف السلطة الوطنية

وقدم المشاركون في اليوم الدراسي، وكان من بينهم فيصل الحسيني، الوزير بلا وزارة في السلطة الفلسطينية والمسئول عن حقيبة القدس، اقتراحات حول كيفية التعامل مع قضية المستوطنات. وحذر الحسيني من ان استمرار اسرائيل في بناء المستوطنات خاصة في القدس يهدد العملية السلمية برمتها ويضعف موقف السلطة الفلسطينية أمام المعارضة المتشددة.

وقال الحسيني ان السلطة الفلسطينية تعتمد في نضالها خلال المفاوضات على دعم الدول العربية لها بالا تقوم الاخيرة بتطبيع علاقاتها مع اسرائيل الى ان يتم التوصل على حل دائم وشامل للقضية الفلسطينية. وقال «سنطلب من مصر وسوريا والأردن ولبنان وقف اي مشاريع مشتركة مع اسرائيل وان ترهن ذلك بتلبية الرغبات الفلسطينية».

وطالب الدكتور احمد الخالدي باقامة المشاريع الخاصة والعامة والاسكانية في الاراضي المهددة للمحافظة عليها. وقال انه على السلطة الوطنية تكثيف جهودها للحفاظ على الأرض ووضع الاستراتيجية اللازمة لمنع اسرائيل من اقامة المزيد من المستوطنات أو المصادرة.

واقترح بشير البرغوثي الامين العام لحزب الشعب الفلسطيني، وقف المحادثات مع اسرائيل الى ان تقوم الاخيرة بوقف الاستيطان والاستيلاء على الاراضي الفلسطينية. وقال ان على الفلسطينيين الاستفادة من التجربة السورية في المفاوضات مع اسرائيل. فبعد أن وصلت سوريا الى مازق في مفاوضاتها مع اسرائيل بسبب تعنت الاخيرة، أوقفت سوريا المحادثات مما دعا الى تدخل امريكي وضغط على اسرائيل.

رفض طرح اليسار

وانتقد كل من الدكتور عبدالشافي والتفكجي موقف اليسار الاسرائيلي من قضية المستوطنات والمصادرة. وقال عبدالشافي مع ان اليسار الاسرائيلي يؤيد اقامة الدولة الفلسطينية المستقلة، الا انه لم يقدم طرحا معقولا لقضية الاستيطان، وقال التفكجي ان طرح اليسار تجميع المستوطنات الماهولة بالسكان في تجمعات استيطانية كحل لهذه القضية مرفوض رفضا باتا. وقال ان هذا الطرح يعطي اسرائيل الحق بضم حوالي ٢٠ بالمائة من اراضي الضفة الغربية الى الدولة العبرية. وشدد على ان التوسعات الاستيطانية في الضفة الغربية خلال العام الماضي تعطي انطباعا بانه سيكون هناك حدود طبيعية جديدة للضفة الغربية وحدود سياسية تقام على اعتبار جيوسياسي.

وقد طبقت اسرائيل فكرة التجمعات السكانية الاستيطانية في قطاع غزة حيث اعطت لهذه التجمعات واكبرها غوش قطيف امتيازات خاصة ومنعت السلطة الفلسطينية من التصرف في الاراضي المجاورة لهذه التجمعات.

ودافع يوسي الفرا، من مركز جافي الاسرائيلي للدراسات الاستراتيجية عن موقف اليسار الاسرائيلي من المستوطنات. وقال انه طرح خطة بضم ١١ بالمائة من اراضي الضفة الغربية الى اسرائيل حيث توجد تجمعات سكانية يهودية كبيرة يصل مجموعها الى ٨٠ بالمائة من عدد المستوطنين وحوالي ٧٠ بالمائة من المستوطنين كحل لهذه القضية. وقال ان هذا الحل فيه خروج من المازق حيث ان اسرائيل لن توافق باي حال من الأحوال على الانسحاب من جميع الاراضي المحتلة والعودة الى حدود عام ١٩٦٧ وان منظمة التحرير لن توافق على البقاء على الوضع الحالي.

الآن.. إربح

٥,٠٠٠,٠٠٠

عند سفرك من أبوظبي أو العين

عند سفرك من مطار العين الدولي، يمكنك الآن الإشتراك في مسابقة السوق الحرة – مطار أبوظبي المعروفة: "إربح ٥٠٠,٠٠٠ درهم". كل سحب تدخله (١٢٠٠) تذكرة فقط. كل تذكرة قيمتها ٥٠٠ درهم فقط. كل مسافر عبر مطاري أبوظبي أو العين الدوليين يحق له شراء تذكرة، سواء كان قادماً، مغادراً أم عابراً.

من الآن يمكنك الإختيار بين السفر من أحد المطارين الدوليين، والتسوق من أي من الأسواق الحرة في أبوظبي أو العين. ويمكنك الإشتراك في المسابقة الترويجية التي تقدم جائزة لا مثيل لها.

سافر عن طريق مطار أبوظبي أو العين، فربما يطرق الحظ بابك.

مطار العين.. السوق الحرة
AL AIN AIRPORT DUTY FREE

مطار ابوظبي.. السوق الحرة
Abu Dhabi Airport Duty Free

جوتن

"أما لغرفة النوم، فاريد هذا اللون بالذات"

"بكل سهولة"

ما عليك سوى اختيار اللون المطلوب من كاتالوج مالتيكولور، وسيتم تحضيره لك فوراً. مع جوتن مالتيكولور ستتاح لك حرية الاختيار من تشكيلة لا حصر لها من الألوان المختلفه، يتوفر كل لون منها بسهولة بلمسة زر كمبيوتر فقط.

مالتيكولور يضع تحت تصرف المعماريين، المصممين، المهندسين، المقاولين، واصحاب المنازل سلسلة واسعة لا حدود لها من الألوان. أليس هذا ما كنت تنتظره طويلا؟ لا تقيد خيالك. الواسع بأي حدود. ابدأ بالتمتع بألوان الحياة الرائعة.

جوتن مالتيكولور متوفرة لدى:
ليس فارنوير، طريق المطار، دبي، هاتف ٨٣٣٥١٦، فاكس ٨٣٣٤٦١.
ليس فارنوير، طريق الشيخ زايد، دبي، هاتف ٣٨١٤١٦، فاكس ٣٨٦١٥١
مؤسسة نجم دبي للتجارة العامة، شارع الرقة، دبي، هاتف ٢٧٩٩٥١، فاكس ٢٧٩٩٧٧
المؤسسة التجارية العامة، شارع النجدة، ابو ظبي، هاتف ٣٣١٣٧٣، فاكس ٣١٤٦٩٩

سؤال و جواب

المخالفات المرورية بالبريد

في بداية العام الماضي او قبله، اتبعت ادارة المرور والترخيص بالشارقة نظاما حضاريا متقدما وهو ابلاغ السائقين عن طريق البريد بالمخالفات المرورية التي يرتكبونها، سواء كانت خاصة بالرادار المتحرك او الوقوف في مكان ممنوع. لقد كانت لفتة مؤداها عدم تراكم المخالفات على الشخص عند المراجعة لتجديد ملكية السيارة او رخصة السوق.

لقد فوجئت عند الذهاب لتجديد ملكية سيارتي الاسبوع الماضي، ان لدى اربع مخالفات مرورية عن الشهور السابقة بلغ مجموع المبلغ الذي يجب ان ادفعه حوالي الف درهم، بخلاف رسوم تجديد الملكية.

سؤالي ... هل توقف هذا النظام ام انني الوحيد الذي لم يستلم الاشعار... علما بانني تلقيت عند تطبيق هذا النظام في البداية عن طريق البريد اشعارا بضبطي وانا اقود سيارتي متجاوزا السرعة المسموح بها على احد الشوارع؟

سائق

الجواب:

جاءنا الرد التالي من الملازم اول سالم خليفة المقرب مدير العلاقات العامة بشرطة الشارقة:

○ اشارة لسؤال «سائق» الموجه لصفحة رأي الناس بصحيفتكم الغراء والخاص بخدمة ارسال المخالفات المرورية للرادار المتحرك للسائقين المخالفين عن طريق الاشعار البريدي والتي اشار فيها صاحب الرسالة الى انه فوجيء بتراكم المخالفات عليه عند ذهابه لتجديد ملكية السيارة ولتساؤله هل توقفت هذه الخدمة؟!

○ نشكر اولا السائق لتفضله بالاستفسار ولصحيفة الاتحاد وصفحة «رأي الناس» لاتاحتها لنا هذه الفرصة للاجابة على تساؤله.. ونؤكد للجميع:

اولا: ان خدمة الاشعار البريدي لم تتوقف وهي مستمرة وتؤدي دورها بشكل ممتاز.

ثانيا: المخالفات المرورية ترسل باشعار بريدي الى عنوان مالك السيارة المسجل لدى ادارة المرور والترخيص بالشارقة.

ثالثا: بعض عناوين اصحاب السيارات المسجلة غير معروف في العنوان المسجل.

رابعا: لدينا حالات مشابهة للشكوى المذكورة ولكن لدينا الدليل باننا ارسلنا الاشعارات البريدية على العناوين المسجلة لدينا.

خامسا: لو ذكر السائق اسمه او اتصل بادارة المرور والترخيص او العلاقات العامة لبينا له بالدليل القاطع ارسال الاشعار البريدي في موعده واذا كان هناك خطا في العنوان او في الارسال يمكن اكتشافه بمراجعة ادارة المرور بالشارقة.

سادسا: نحن على استعداد لاعطاء كافة المعلومات عن المخالفات المرورية لمن يطلبها في اي وقت خلال الدوام الرسمي لادارة المرور.

سابعا: ارجو ان ننبه الاخوة سائقي السيارات ان يسجلوا عناوينهم بطريقة واضحة وصحيحة حتى يمكن ارسال الاشعارات البريدية او اي خدمات او اي طارىء يستدعي الاتصال بهم.

● سالم خليفة

حافلات المصفح تحتاج الى دعم

نحن مجموعة من سكان منطقة شعبية المصفح نعاني اشد المعاناة من نقص الحافلات العامة وعدم انتظامها مما يثقل كاهلنا خصوصا ان المنطقة بعيدة وطرقها غير ممهدة وسيارات الاجرة لا تاتي الى المنطقة ونحن نستعمل في تنقلاتنا حافلات البلدية وهي سبيلنا الوحيد ونشكر ادارة النقل العام على هذا.

والمنطقة فيها مجموعة كبيرة من العائلات التي تعتمد على حافلات البلدية خصوصا ان معظم السكان من ذوي الدخل المتوسط.

ونلاحظ ان ادارة النقل لم تغير الخطة المتبعة منذ سنوات لتسيير الحافلات الى شعبية المصفح خصوصا ان المنطقة فيها مشاريع بناء كبيرة مما زاد من عدد السكان الى عشرات الاضعاف فحافلة كل ساعة لا تكفي مقابل حافلة كل عشر دقائق الى المصفح الصناعية بالرغم من ان عدد سكان الشعبية اكبر بكثير من عدد سكان مصفح الصناعية.

ونحن نلاقي صعوبات بالغة في التنقل خصوصا ايام العطلات والجمع مما يضطرنا الى البقاء في اماكننا او دفع مبالغ باهظة لسيارات الاجرة.

نرجو من ادارة النقل العام الاهتمام بنا وارسال مراقبين الى المنطقة لبحث احتياجات السكان.

من الاعماق

افتتح في الاسبوع الماضي مهرجان ابوظبي الثقافي وعرس الكتاب السنوي معرض ابوظبي الدولي للكتاب في المجمع الثقافي... وفي الحقيقة ان المعرض لم يكن مجرد معرض للكتاب وانما كان مهرجانا شارك فيه عدد كبير من فئات المجتمع المثقفة... فقد حضر هذا المعرض اناس من جميع الامارات من مواطنين ووافدين رجال ونساء واطفال اكتظ بهم المعرض حتى اصبح من الصعوبة ان ياخذ الانسان راحته في استعراض الكتب... وخصوصا في ظل عدم وجود دليل بعناوين الكتب واسعارها فعلى الرغم من التنظيم الجيد للمعرض والعدد الكبير من دور النشر المشاركة فيه الا انه لم يتوفر دليل للزوار يبين محتوى المعرض من مختلف التخصصات... فقد حاولت ان ابحث عن كتب في احد مجالات المعرفة ونظرا لانني ليس في ذهني عنوان معين فقد اضطررت ان ابحث من اول المعرض الى آخره عن تلك الكتب ومررت على كل دور النشر واسالهم عن ضالتي التي ابحث عنها ... ولو انه توفر دليل باسماء الكتب لكفاني وكفى كثيرا من الزوار عناء البحث الطويل.. وكذلك لاحظت من خلال تجوالي ان اغلب الكتب غير مسعرة مما يجعل الانسان يتردد في شرائها ويا حبذا لو قامت اللجنة المنظمة للمعرض في الاعوام القادمة باعداد دليل كامل بعناوين الكتب التي يحتويها المعرض واسعارها على غرار ما هو حاصل في معرض الكتاب الدولي بالشارقة «اكسبو».... ونتمنى ان يتم اعداد خريطة لارض المعرض تحدد مكان كل دار نشر حتى يسهل الوصول اليها وذلك من اجل تحقيق الهدف من المعرض مع تمنياتنا بالتوفيق للقائمين على هذا المعرض المتميز.

غواص

أين أسماء مستحقي المساكن في خورفكان

اعلنت وزارة الاشغال العامة والاسكان منذ فترة عن توزيع ٣١ منزلا في خورفكان دون ان يصاحب ذلك اعلان اسماء المستفيدين من تلك المساكن فنرجو من الوزارة توضيح اسماء الذين يستحقون المساكن رسميا.

ابو سارة ـ خورفكان

لا من شاف ولا من درى

تقوم سيارة البلدية هذه بتنظيف الاتربة المتراكمة على شارع الشيخ محمد بن سالم في رأس الخيمة ... ومثيلاتها من السيارات في بلديات الامارات الاخرى تقوم بنفس العمل ولكن يا ترى ما هو تاثير هذه الاتربة المتطايرة وهذا الغبار على الانسان والبيئة ... وهل هذه هي الطريقة الصحيحة لازالة الاتربة من الشوارع؟؟

تصوير / راميش

● ترحب صفحة «رأي الناس» بتعليقات القراء حول ما ينشر من مقالات وموضوعات، كما ترحب بمساهماتهم على هاتف ٤٥٥٨٨٨ ابوظبي ـ فاكس ٤٥١٦٥٣ ابوظبي ص. ب ٧٩١ ابوظبي

مطلوب من بلدية ابوظبي مراقبة اسعار التنزيلات في بعض المحال حيث لوحظ ان سعر التنزيلات بها لا يختلف عن سعر السوق بل بالعكس فان بعض البضائع بسعر التنزيلات اغلى من سعر السوق.

سيف الدين محمد / ابوظبي

البرامج التعليمية تتحدى الدروس الخصوصية ... ولكن

«التوقيت غير مناسب... والمادة العلمية قديمة»

«قلة وسائل الايضاح... وعدم مسايرة المنهج الدراسي»

استطلاع
سمير الزعفراني

مع اقتراب موسم الامتحانات يبدأ موسم الدروس الخصوصية في الازدهار ... ولقد بذلت وزارة التربية جهودا مكثفة للقضاء على هذه الظاهرة السلبية فتعاونت مع تلفزيون ابوظبي لبث وتسجيل العديد من البرامج التعليمية كمحاولة لتعميق المفاهيم العلمية لدى الطالب والحد من الاستعانة بالمدرس الخاص لمراجعة واستذكار الدروس... وقامت رأي الناس باستطلاع آراء التربويين والطلبة لمعرفة الى اي مدى نجحت هذه البرامج في تحقيق اهدافها وما هي المقترحات بشأن تطويرها.

الرصد الميداني:

في البداية يؤكد سعادة عيسى السويدي مدير ادارة منطقة ابوظبي التعليمية بان الافلام التعليمية تؤدي دورا رئيسيا في تمكين الطلبة من استرجاع الدروس المقررة عليهم ولقد اثبتت هذه البرامج نجاحها في تقديم خدمة كبيرة لابنائنا الطلبة والطالبات ومساعدتهم على استيعاب المقررات الدراسية وخاصة بالنسبة لطلبة الثانوية العامة واوضح عيسى السويدي اهمية عرض الافلام التعليمية بتوقيت مناسب للطالب فقال: من خلال الرصد الميداني ومن واقع التجارب التربوية الحديثة نؤكد بان الافلام التعليمية لها دور ايجابي في زيادة حصيلة المعارف لدى الطالب وتزويده بمعلومات وفيرة تعمق فهمه للمنهج المقرر لذا يتم عرض البرامج بشكل متزامن ومناسب اثناء شرح الدروس المعروضة بالافلام بالمدرسة فيجني الطالب عدة فوائد من هذا التوافق الزمني مثل:

○ ترسيخ المفاهيم العلمية لديه.

○ متابعته للمزيد من وسائل الايضاح وشرح النقاط الغامضة عليه.

○ الاستفادة من التمارين التي تطرحها البرامج.

○ الرؤية المصورة لبعض الدروس العلمية تؤكد القوانين والتجارب التي يدرسها الطالب.

○ يستطيع الطالب ان يثرى معلوماته لمناقشة استاذه بما شاهده في هذه البرامج من معلومات فيزداد تفاعله مع الانشطة الصفية وتسهل مهمة المعلم في ايصال المعلومات والحقائق العلمية له.

○ يستطيع الطالب ان يطرح افكارا ابتكارية لدى مشاهدة الدرس المشروح بالمدرسة مذاعا ومصورا وبذلك تساهم هذه البرامج في زيادة المقدرات الابداعية والابتكارية وتنويعها لدى الطلبة.

واوضح السويدي خطة منطقة ابوظبي لتطوير هذه البرامج قائلا: ستقوم ادارة منطقة ابوظبي التعليمية مستقبلا بالتنسيق مع تلفزيون ابوظبي في وضع خطة لعرض هذه البرامج بشكل متزامن ومتوافق مع شرح مواد الافلام المنهجية بالمدرسة وذلك مع اهمية الدرس الذي يشرحه المعلم وعدم اعتماد الطالب على البرامج فقط فهي تمثل عاملا مساعدا في استيعاب الدروس واستذكارها.

ومن جانب آخر قام مجلس الطلاب بثانوية خليفة بن زايد بتنظيم استبيان لقياس مدى استفادة الطلبة من هذه البرامج ومقترحاتهم بشأن تطويرها فيشرح جمعة الرميثي رئيس مجلس الطلاب هذه النتائج قائلا تم اختيار عدة شرائح من طلاب المساقات الدراسية المختلفة بالمرحلة الثانوية وخاصة الثانوية العامة بشقيها العلمي والادبي لعقد هذا الاستبيان الهام فكانت النتائج كمايلي:

اولا: اجمع طلاب العينة المختارة على ان توقيت عرض هذه البرامج غير مناسب لهم حيث يعرضها التلفزيون الساعة الثانية والنصف ظهرا وهذا يتعارض مع الدوام المدرسي ومن الافضل عرضها الساعة الخامسة عصرا في ايام الدراسة وفي العاشرة صباحا في اجازة المراجعة بالنسبة لطلبة الثانوية العامة.

ثانيا: المادة العلمية للافلام المعروضة قديمة حيث تم تغيير المناهج العلمية ومع ذلك لم تراع هذه المتغيرات سواء من حذف او اضافة.

ثالثا: استفاد الطلاب من عرض افلام بعض المواد كالاحياء في توسيع قاعدة معلوماتهم باكتساب معلومات اضافية بينما اشتكى طلبة القسم الادبي من عدم وجود توسع في المعلومات.

ـ يقترح الطلبة تحديد جدول بعرض هذه البرامج وتخصيص قناة تعليمية لها وزيادة عدد ساعات العرض ونشر جدول البرامج بصفحة الخدمات بالجريدة اليومية حتى يتمكن الطلبة من الاطلاع عليها.

ـ اشتكى الطلبة من الافلام الخاصة بمواد التربية الاسلامية واللغة العربية لعرضها باسلوب تقليدي حيث تقدم التربية الاسلامية كمحاضرة.

وبالنسبة للغة العربية لا يتم عرض تدريبات على الاسلوب الجديد للورقة الامتحانية الخاصة بهذه المادة وكذلك عدم عرض نماذج لحل الاسئلة الموضوعية بمواد التاريخ والجغرافيا ويطالبون ببرامج تعليمية لمواد الفلسفة والمنطق.

ويناقش علي عبيد مدير عام تلفزيون ابوظبي الاقتراح الخاص بقيام شركات الانتاج الخاص بانتاج عدد من الافلام لتطوير الخدمة التعليمة فلنستعرض تلك الآراء.

افلام قديمة: يتفق كل من محمد شوقي مدرس فيزياء بثانوية خليفة وعوني ابو الكاس مدرس جيولوجيا على ان التوقيت المناسب لعرض هذه البرامج يجب ان يكون بعد بداية العام الدراسي بشهر واحد ليتابع الطالب الدرس المشروح بالمدرسة من خلال فيلم تعليمي فتتم توسيع مداركه العلمية وتزداد قاعدة معلوماته، واضاف: اما التوقيت الحالي لبث هذه البرامج فلا يراعي هذا التوافق الزمني لان مواد الافلام المعروضة تكون قد شرحت منذ فترة طويلة، وهذه البرامج تم تسجيلها منذ ست سنوات فلماذا لا تراعي عملية التسجيل ان هناك فقرات قد حذفت واخرى قد اضيفت وثالثة قد صدر بصددها توجيهات تربوية بشرحها باسلوب متطور.

وحول الافلام التعليمية الخاصة بمادة الرياضيات وتطويرها يقترح واصف ابو طالب مدرس الرياضيات بثانوية خليفة.

اولا: زيادة عدد ساعات عرض الافلام الخاصة بمادة الرياضيات وان يخصص التلفزيون اربعين ساعة على مدار العام لشرح المنهج باكمله.

ثانيا: تخصيص حلقة لمراجعة المنهج الخاص بكل ورقة امتحانية حيث يؤدي الطالب ثلاثة امتحانات للنجاح والتفوق بهذه المادة.

ثالثا: ان يتم بث برامج المراجعة في شهر مارس متزامنة مع بداية مراجعة المنهج المشروح بالمدرسة حتى يتمكن الطالب من ترسيخ المفاهيم العلمية ولا يحتاج الى عناء في الاستذكار والمراجعة النهائية.

ويؤكد التربويون بان هذه الافلام هي البديل العلمي والعملي للدروس الخصوصية فاذا ما تم تسجيلها ووضع نسخ من شرائطها بمكتبة الفيديو بالمدرسة سيحقق ذلك فوائد عديدة للطلبة من استرجاع عرض مادتها العلمية وحول هذه المقترحات الخاصة بتطوير البرامج التعليمية يعقب علي عبيد مدير عام تلفزيون ابوظبي قائلا: ان هناك تعاونا وثيقا بين التلفزيون ووزارة التربية والتعليم في مجال انتاج البرامج التعليمية منذ سنوات عديدة حيث بدأ التلفزيون انتاج البرامج التعليمية منذ بداية الثمانينات لمنهج معد من قبل الوزارة يستجيب لمتطلبات المنهج الدراسي للشهادات العامة ويتم تحديث هذه البرامج وفقا لما يطرأ على المناهج من تعديلات ويبدأ بث هذه البرامج قبل فترة كافية من بداية الامتحانات حتى يتمكن الطلبة من استرجاع الدروس المقررة عليهم ولقد اثبتت هذه البرامج نجاحها في تقديم خدمة كبيرة لابنائنا وبناتنا الطلبة والطالبات ومساعدتهم على استيعاب مقرراتهم وحول امكانية ادراج شركات انتاج خاصة تحت اشراف التلفزيون لانتاج برامج تعليمية.

يقول علي عبيد: ان انتاج البرامج التعليمية منوط بادارة الوسائل التعليمية بوزارة التربية والتعليم ويقوم التلفزيون بتقديم التسهيلات الفنية وتوفير الاستوديوهات لتسجيل هذه البرامج وبثها وفقا لجدول معد من قبل الادارة لذلك فان تحويل هذه البرامج لمشروع تجاري تتولاه شركات انتاج خاصة سيخضعها لحسابات الربح والخسارة ونعتقد ان مردود ذلك سيكون سلبيا علاوة على هذه ان البرامج من اولويات الاهداف التي يعمل التلفزيون على تحقيقها ضمن خطته البرامجية ويوليها كل العناية والاهتمام ولا يتوانى عن تسخير كل امكاناته البشرية والفنية لاظهارها بالشكل الذي يحقق الهدف من تقديمها ويؤكد علي عبيد بان تليفزيون الامارات العربية المتحدة من ابوظبي من التلفزيونات العربية الرائدة في انتاج البرامج التعليمية التي يفتقر اليها الكثير من التلفزيونات في المنطقة وفي العالم العربي ويقوم الفريق المكلف بانتاج هذه البرامج بتسخير كافة عوامل النجاح لها.

● واصف ابوطالب

● علي عبيد

● جمعة الرميثي

● عيسى السويدي

● محمد شوقي

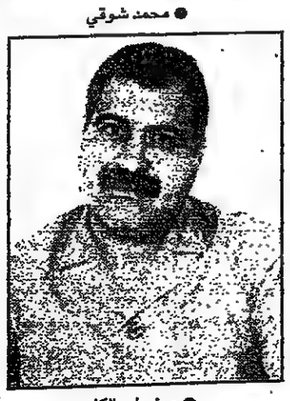

● عوني ابو الكاس

سيادة تكنولوجية في عالم التكييف

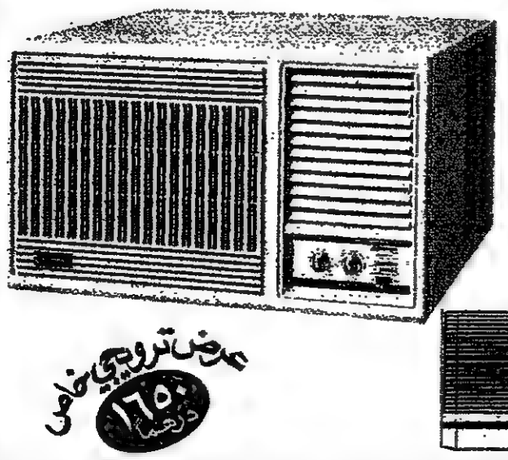

نفخر بتقديم ماركة شهيرة في عالم المكيفات الى اسواق دولة الامارات العربية المتحدة.
انها البرودة الناعمة المريحة الهادئة من اليابان.
خدمة على مدار الساعة مؤزرة بفنيين مهرة.

عرض ترويجي خاص ١٦٥٠ درهما

التخصصات:
مكيفات حائط ـ اسبليت ـ مكيفات اسقف ـ مقاومة ضد التآكل ـ فلاتر خاصة لتنقية الهواء، اخراج وادخال سهل للفلاتر... تهوية اتوماتيكية ـ تصميم جميل.

فوجي الكتريك

تساهم بتقديم راحة داخلية حقيقية

مجموعة آل حامد
ابوظبي ـ هاتف ٥٨٢٤٠٠ / فاكس: ٥٨٢٢٩٣ نداء: ٩١١٢٨٦٨٥
العين ـ هاتف ٦٢٠٠٢٢ـ٠٣ / فاكس: ٦٢٠٠٦٦ـ٠٣

شكر على تعاز

يتقدم

عبدالكريم الهبرة وعائلته

وعموم آل الهبرة وشبص وكسيبى

فى سوريا والامارات

بجزيل الشكر وعظيم الامتنان

الى كبار رجالات الدولة ومدراء الدوائر

و اصحاب السعادة السفراء

و مدراء المؤسسات العامة و الخاصة

والى جميع من تفضل بمواساتنا فى فقيدتنا

المغفور لها بإذن الله تعالى

« الوالدة »

سواء بالحضور شخصيا او بالاتصال الهاتفى او البرقى

سائلين المولى عز وجل ان لايريهم مكروها بعزيز.

﴿ إنا لله وإنا إليه راجعون ﴾

في احتفالات جامعة الامارات بالعيد الخمسين للجامعة العربية

يوسف الحسن المستشار بوزارة الخارجية:

الأمة العربية شعب واحد رغم الكيانات المصطنعة والصراعات ننسى انجازات الجامعة.. ونعلق أخطاءنا على شماعتها

● يوسف الحسن يلقي محاضرته (تصوير: محمد سليم)

في اطار احتفالات جامعة الامارات بالعيد الذهبي لجامعة الامارات العربية، استضافت العلاقات العامة والثقافية بجامعة الامارات السيد يوسف الحسن المستشار بوزارة الخارجية مساء يوم الثلاثاء الماضي في كليات الطالبات بالجامعة لإلقاء محاضرة بهذه المناسبة. وحضر المحاضرة الدكتور سعيد حارب نائب مدير جامعة الامارات لشؤون خدمة المجتمع، وعدد من أعضاء هيئة التدريس وجمع من الطالبات. وقدم المحاضرة الدكتور حسن النابودة مساعد عميد كلية العلوم الانسانية والاجتماعية للبحث العلمي.

واستهل يوسف الحسن محاضرته قائلا: ان جامعة الدول العربية وهي تحتفل بعيدها الخمسين تواجه تحديا كبيرا.. فهي تحتاج الى احترام زائد، وايمان كبير بها كمؤسسة ومشروع مستقبلي عربي، كما تحتاج الى التقييم والتحليل والتأمل سعيا لتطويرها.

وهي تحتاج في الوقت ذاته الى عملية اسعاف تنقذها من حالة الشلل والجمود التي تعانيها، وذلك من خلال إعمال الارادة العربية للدول الأعضاء، حتى تقف على قدميها، وتوقف حالة الفوضى التي تعيشها امتنا، والتي لانعلم إذا استمرت اية نهاية تنتظرنا.

وقال يوسف الحسن: إذا أردنا أن نطلع على البيئة التي نشأت جامعة الدول العربية في أحضانها، نجد انها نشأت في الأربعينات، قبل انتهاء الحرب العالمية الثانية، وكان العرب يعيشون حالة من المد القومي ويسعون لتحقيق حلمهم بالوحدة العربية، وكانت المطالب بالاستقلال الوطني تقوى وتشتد، وكانت بريطانيا وفرنسا تهيمنان على المنطقة العربية.. و ٧ دول عربية فقط هي التي كانت قد حققت استقلالها وقتذاك وهي مصر وسوريا ولبنان وشرقي الأردن والعراق واليمن والسعودية، بينما الدول المجاورة مثل تركيا أدارت ظهرها للعرب بعد اصلاحات اتاتورك، وايران تحت نظام امبراطوري قاس، والأسوار المحيطة بالدول العربية من كل صوب كانت عالية.

وفي هذه الأجواء كان الكثير من الدول العربية يسعى لانشاء وحدات عربية واندماجية، وسعت بريطانيا لاستثمار المد القومي العربي والافادة منه.. ووسط هذا الواقع ولدت الجامعة العربية، وكانت تحمل هذا الارث المحيط بها، لتمثل رغبة دول مستقلة تحاول الحفاظ على استقلالها.

التصويت بالاجماع

ووضع المؤسسون ميثاق الجامعة المكون من عشرين مادة، وجاء هذا الميثاق بصورة لاتعطي للجامعة سلطة فوق سلطة الدول المشاركة فيها، فالتعاون بين الدول العربية اختياري، وجاء نص يقول بان التصويت بالاجماع.. وكان لهذا النص حكمة خاصة في ذلك الحين، فلو حكم التصويت بدون الاجماع لظلمت الدول الصغيرة المشاركة بالجامعة مثل لبنان وشرقي الأردن واليمن، ولفرضت الدول الكبيرة هيمنتها عليها.

وادى نص التصويت بالاجماع لتماسك جامعة الدول العربية، وعدم انفراط عقدها، وإن كان في الوقت نفسه مصدر ضعف أدى الى جمود الجامعة، وشللها.

وانتقل السيد يوسف الحسن للحديث عن مواد ميثاق الجامعة العشرين، منها مادتان تتحدثان عن تسوية النزاعات العربية، والاعتداءات، فإن حدث نزاع بين دولة عربية واخرى لايجوز لأحد أن يتدخل إلا مجلس الجامعة، والتدخل يأخذ شكلين هما التوسط أو التحكيم، والتحكيم يكون اختياريا برغبة من الطرفين المتنازعين، وحتى التوسط

تغير العلاقات والأوضاع العربية يحتم تعديل الميثاق

تابع المحاضرة
أحمد الخشن

فإن القرار يتم بموافقة الأغلبية.

أما في حالة الاعتداء من دولة عربية على اخرى، فقد كان ذلك مستبعدا منذ نشأت الجامعة، ولكنه حدث في الآونة الأخيرة.

ومن نصوص الميثاق أن مقر جامعة الدول العربية يكون في القاهرة، ولكن لم يذكر الميثاق إن كان الأمين العام للجامعة يجب أن يكون من القاهرة أم لا.

ومن نصوص الميثاق انه إذا لم تقم دولة من دول الجامعة العربية بواجباتها تجاه الجامعة.. فإنها تفصل عن طريق التصويت بالاجماع، علما انه لم يحدث في تاريخ الجامعة العربية إن فصلت أي دولة من الدول الأعضاء فيها، واقصى ما وصلت اليه هو تعليق العضوية، كما حدث مع مصر بعد معاهدة كامب ديفيد.

وانتقل مستشار وزارة الخارجية للحديث عن كيفية ممارسة العلاقات العربية، وهل كانت تطبق نصوص الجامعة، فقال ان ممارسة العلاقات العربية قد اتخذت اسلوبا جديدا مختلفا كثيرا عما نصت عليه مواثيق الجامعة، وإن ما حققته هذه الممارسات العربية الخارجة على نصوص ميثاق الجامعة أمور نعتز بها.

وأضاف: ان جامعة الدول العربية تضم الآن ٢٢ دولة تحت مظلتها، علما بان نصوص ميثاق الجامعة قد وضعت من قبل السبع دول الأولى المؤسسة والتي تشكل بمجملها اقل من ثلث الدول الأعضاء بالجامعة حاليا، هذا بالاضافة الى أن هذه الدول السبع نفسها قد تغيرت ظروفها، وأوضاعها، وعلاقاتها بل ان هناك خلافات وصلت الى حد سعي دولة عربية لاحتلال اخرى، فتجاوزت الخطوط الحمراء، مما بات يتطلب تعديلا في ميثاق الجامعة.

وأضاف يوسف الحسن ان الجامعة العربية صارت بمثابة المنبر الاعلامي العربي، فهي تتدخل في المشاكل الداخلية للدول العربية، وهي تنشيء قوات طوارىء وقوات ردع، وسلام، عندما أقرت الارادة العربية التصدي لتهديد العراق باحتلال الكويت ساهمت الجامعة بتشكيل قوة عربية من قبل جيوش عدة دول عربية، وفي الحرب اللبنانية تم تشكيل قوات ردع عربية للفصل بين القوات المتحاربة في لبنان.

وأضاف ان الأخطر من ذلك انشاء مؤسسة هامة وخطيرة، هي مؤسسة القمة العربية، والتي لم تنص مواثيق الجامعة العربية عليها، وذلك لحل النزاع العربي والقومي.. رغم ان مؤتمر القمة الذي دعا اليه الرئيس الراحل جمال عبدالناصر، لم يكن الأول من نوعه، فقد سبقه مؤتمران أحدهما عام ١٩٤٦ عندما ضربت فرنسا سوريا ولبنان، فالجامعة العربية أوجدت مؤسسة القمة ولكنها لم تنتبه لضرورة تدوين هذا في ميثاقها.

الخصوصية العربية

وأضاف المحاضر ان علاقاتنا العربية لها خصوصية تؤكد ان هذه الأمة العربية، لها خصوصية تؤكد ان هذه الأمة العربية شعب واحد، قسم الى كيانات مصطنعة، ومهما تباعدت الظروف السياسية بين دولنا، فإن الصلة تبقى مستمرة بينها، ورغم حالات الياس، والصراعات، فإن هذه الدول تعود الى خصوصيتها، والأمثلة التي تؤكد هذه الخصوصية العربية كثيرة، منها على سبيل المثال لا الحصر:

— تحليق أفكار الأدباء، والسياسيين والفنانين العرب البارزين في أجواء تتعدى بلدهم العربي لتشمل الأمة العربية، وراء الحدود.

— النزاعات عندما تنشأ بين دولتين عربيتين نراها تطال كل شيء من اقتصاد ورياضة وثقافة ومشاريع.

— التوازنات وسياسات النكاية بين دولة عربية واخرى، فعندما تتحالف دول عربية مع بعضها، تتحالف دول عربية اخرى لتحقق الموازنة وكأن هناك قانونا عربيا يحكم العلاقات العربية، يختلف عن القانون الذي يحكم العلاقات الخارجية.

ونرى النزاعات العربية كأنها طقوس تمارس لثأر قديم، وأحيانا تكون سببا ظاهريا لإبعاد الأنظار عن أحداث داخلية تجرى داخل البلد.

وأضاف المحاضر انه رغم كل شيء، فإن جامعة الدول العربية قد حققت الكثير من الانجاز، خلال الخمسين عاما من عمرها، ومع ذلك تتناسى انجازاتها وعند حدوث خطأ في الممارسات العربية لانجد شماعة سوى الجامعة لنعلق أخطاءنا عليها، ونلقي اللوم عليها.

تعديل الميثاق

ومنذ نشأة الجامعة والمحاولات جادة لتعديل ميثاق الجامعة، ومن خلال دراسة للمراحل الزمنية التي مرت على الجامعة، ومحاولة تعديلات الميثاق نلاحظ ان دولا عديدة تحمست، ثم عادت وصمتت ليتحمس غيرها، فالبعض يخشى أن يؤدي التعديل الى دخول مفاهيم القومية العربية، والبعض يخشى انتقاص سيادته واستقلاله، وهناك من يخشى تغير مقر الجامعة، وكل هذه التناقضات أدت الى عدم تغيير الميثاق.

وإن ما حدث بالسنوات الأولى بعمر الجامعة كان تغيرا حقيقيا، وهو معاهدة الدفاع العربي المشترك، وإن لم ينص عليها ميثاق الجامعة فهي معاهدة متقدمة، جمعت بين السياسي والعسكري.

خاصة وان اسرائيل التي قامت عام ٤٨، لايمكن لدولة عربية واحدة أن تدافع عن أمن الدول العربية جميعا حيالها، وقد ساعد على ذلك قيام الأمم المتحدة لوضع ميثاق الأمن الجماعي العالمي، والمد القومي الذي تصاعد بعد نكبة فلسطين، واعلان ثلاث من الدول الكبرى ضمان أمن اسرائيل مما ساعد على الاندفاع العربي لتوقيع الاتفاقية، والحديث عن مجلس دفاع مشترك، ولجنة عسكرية للدفاع الجماعي، ومجلس اقتصادي حيث بدأ الحديث عن اهمية التعاون والتكامل الاقتصادي العربي.

وانتقل السيد يوسف الحسن للسؤال هل هناك صعوبة قانونية في تعديل ميثاق الجامعة، فقال يمكن تعديل الميثاق بثلثي الدول، ولكن الصعوبة في الارادة السياسية.. ومع ذلك لايجوز أن نعتقد ان التعديل هو العصا السحرية التي تحل مشاكلنا العربية.

وأضاف أن هناك ثلاثة اتجاهات ظهرت بشأن جامعة الدول العربية هي:

— اتجاه مثالي يرى ان جامعة الدول العربية انشأتها بريطانيا، ونحن نحتاج جامعة اخرى شعبية.

— اتجاه توفيقي يدعو لانشاء جامعتين، جامعة شعبية واخرى سياسية، مع العمل على تعديل ميثاق الجامعة.

— تجاه اصلاحي.. يرى بالمتغيرات العربية والدولية، من حرب باردة والنزوع للتسوية السلمية، وغيرها من أمور تتطلب ادخال تعديلات جزئية على ميثاق الجامعة.

وفي العشر سنوات الأخيرة دعا مؤتمر القمة الأخير لتشكيل لجنة لتعديل ميثاق الجامعة، وطرحت مصر مشروع الملاحق للتعديل، ملحق لمجلس القمة وملحق لمجالس الشورى، وحرصت مصر على عدم تغيير الميثاق خشية على تغيير مقر جامعة الدول العربية فيها.

وانتقل المحاضر للحديث عن صيف ٩٢ حيث جاء احتلال العراق للكويت، والذي أوجد شرخا في الجسم العربي، وصل الى المستوى الشعبي وتعرقلت الأمور ولم تتوحد الرؤية العربية، لمصدر الخطر الحقيقي، وشلت الجامعة، وتوقفت مشروعات التعديل.

وبالنسبة للامين العام لجامعة الدول العربية، فإن عدم تحديده بدولة عربية محددة جعل المجال مفتوحا، فكان الشاذلي القليبي التونسي أحد الأمناء الخمسة الذين تناوبوا على جامعة الدول العربية منذ انشائها.

ومن الاطروحات التي قدمت طرح ينادي بتعيين الأمين العام للجامعة العربية من قبل مؤتمر قمة لاعطائه صلاحية وقوة، وأن يتم انتقاء أمين عام بالتناوب بين الدول العربية، لاعطاء المنصب معنى ورمزا قوميا، لأنه للأمين العام دور كبير ويفترض به أن يكون موظفا قوميا ذا علاقات عربية، ودولية متميزة.. علاوة على علاقاته الجيدة ببلده.

وأضاف يوسف الحسن ان الأمانة العامة لجامعة الدول العربية تعاني من مشكلات كبيرة منها المشاكل الادارية المتمثلة بعدم دفع الكثير من الدول لمخصصاتها، وعدم اتخاذ الجامعة لقرار الفصل أو حرمان التصويت لمن لايدفع مخصصاته، علما بان الأمم المتحدة تنفذ هذا الأمر. هذا ولابد لجامعة الدول العربية من العمل على التحرك الديناميكي لمواقع النزاعات العربية، لنزع الفتيل قبل حدوث الانفجارات، وتشكيل قوات لفرض السلام العربي.

شركة إسمنت الخليج
Gulf Cement Co.
شركة مساهمة عامة
رأس الخيمة – دولة الإمارات العربية المتحدة

دعوة للمساهمين لحضور اجتماع الجمعية العمومية العادي الثامن عشر واجتماع الجمعية العمومية غير العادي العاشر

يسر مجلس إدارة شركة إسمنت الخليج – شركة مساهمة عامة – رأس الخيمة – دولة الإمارات العربية المتحدة، دعوتكم لحضور اجتماع الجمعية العمومية العادي الثامن عشر والذي سيعقد في تمام الساعة العاشرة والنصف صباحاً من يوم الثلاثاء الموافق ٢٥ إبريل ١٩٩٥ في فندق رأس الخيمة – إمارة رأس الخيمة – دولة الإمارات العربية المتحدة، وذلك للنظر في الأمور المدرجة على جدول الأعمال الآتي:-

١ – سماع تقرير مجلس الإدارة عن نشاط الشركة ومركزها المالي للسنة المالية المنتهية في ٣١ ديسمبر ١٩٩٤ والمصادقة عليه.
٢ – سماع تقرير مدققي حسابات الشركة والمصادقة عليه.
٣ – مناقشةالميزانية العمومية وبيان الأرباح والخسائر عن السنة المالية المنتهية في ٣١ ديسمبر ١٩٩٤ والمصادقة عليهما.
٤ – اقتراح مجلس الإدارة بشأن توزيع أرباح نقدية بنسبة ١٨٪ من رأس المال.
٥ – إخلاء طرف السادة أعضاء مجلس الإدارة وإبراء ذمتهم من كل ما يتعلق بتصرفاتهم وإقرار مكافآتهم للسنة المالية المنتهية في ٣١ ديسمبر ١٩٩٤، وأيضاً إخلاء طرف مدققي حسابات الشركة عن نفس السنة.
٦ – تعيين مدققي الحسابات للسنة المالية ١٩٩٥ وتحديد أتعابهم.

كما يسر مجلس الإدارة دعوتكم لحضور اجتماع الجمعية العمومية غير العادي العاشر الذي سيعقد بعد انتهاء اجتماع الجمعية العمومية العادي مباشرةً في نفس المكان وذلك للمصادقة على عقد التأسيس والنظام الأساسي للشركة والمعدل بما يتوافق مع القانون الاتحادي رقم (٨) لسنة ١٩٨٤ والقانون الاتحادي رقم (٢) لسنة ١٩٨٤ والقوانين المعدلة لهما في شأن الشركات التجارية.

للحصول على بطاقة حضور الاجتماعات أو استمارة التوكيل يرجى من السادة المساهمين أو موكليهم الراغبين في الحضور مراجعة:-
في رأس الخيمة :- مكاتب الشركة – منطقة النخيل – شارع المنتصر بناية شركة الخليج للمواشي، هاتف رقم ٢٢٢٢٥٥
في الكويت :- مركز تأسيس الشركات – منطقة الشرق– دوار بهبهاني – خلف مطافىء الشرق هاتف رقم ٢٤١٨٨٤٩
على أن تكون مراجعة الجهات المذكورة أعلاه قبل موعد الاجتماعات بيومين على الأقل .

ملاحظات:-
١ – لايجوز للمساهم أن ينيب عنه في حضور اجتماع الجمعية العمومية أي عضو من أعضاء مجلس الإدارة إلا إذا كان هذا المساهم مساهماً اعتبارياً.
٢ – يجوز لوكيل المساهمين الاعتباريين أن يحمل بهذه الصفة أي نسبة من أسهم رأس المال، وفي غير تلك الحالة لايجوز للوكيل أن يحمل أكثر من ٥٪ من أسهم رأس المال.
٣ – في حالة عدم اكتمال النصاب القانوني، فإنه سيتم عقد الاجتماعات أعلاه في اليوم التالي الأربعاء الموافق ٢٦ أبريل ١٩٩٥ في نفس المكان والزمان.

والله ولي التوفيق
مجلس الإدارة

٧٥ سيارة مرسيدس-بنز E٢٢٠
قادمة في طريقها إليكم، مزوّدةً بناقل سرعة أوتوماتيكي، وقفل مركزي، ووسادة هوائية، ومفتاح يعمل عن بعد...
...إحجزوا إحداها مقابل ١٠٨,٠٠٠ درهم.

(بسرعة.. قبل أن يسبقكم إليها غيركم)

مرسيدس-بنز
شركة الإمارات للسيارات
الموزعون العامون لشركة مرسيدس-بنز إيه.جي.
أبوظبي: طريق المطار ٤٤٤٠٠٠ (٠٢) • شارع الشيخ خليفة ٣٤٩ ٣٤٨ (٠٢) العين: ٧٧٧ ١٦٧ (٠٣)
سعر مرسيدس E٢٢٠ المزودة بناقل سرعة عادي هو ٩٩,٠٠٠ درهم. الأسعار غير مرتبطة بتذبذب أسعار العملات.

شويترام فرع فالكون - ابوظبي

إنه عالم جديد ... تعالوا واكتشفوه بأنفسكم.

إفتتحت شركة "تي شويترام وأولاده" أول سوبرماركت لها بمدينة فريتاون في سيراليون عام ١٩٤٢ وتوسعت بشكل رائع منذ ذلك التاريخ. اليوم، بعد حوالي ٢٠ سنة من النجاح، يصل عدد محلات شويترام الى أكثر من ثلاثين محلاً. حققت هذه المجموعة من محلات السوبرماركت خطوات رائدة في هذا المجال، مع التميز يوماً بعد يوم لتصبح أكثر قوة وكفاءة في الإمتياز والخدمة والخبرة. والآن ينضم الى مجموعة شويترام محل جديد آخر فريد من نوعه في منطقة الخالدية لتلبية احتياجات ومتطلبات العملاء الكرام.

إن كنتم تبحثون عن البضائع الممتازة والتسوق الممتع والقيمة الشرائية الرائعة ... تفضلوا اليوم الى تجربة لم تشهدوا مثلها من قبل. إنه محل جديد كلياً لخدمتكم جميعاً بكل إخلاص .. ومع ابتسامة بالطبع.

ضمن مساحة ١٨٠٠٠ قدم مربع، تتوفر تشكيلة واسعة من المنتجات المفضلة لديكم من كافة أنحاء العالم وهي مرتبة بشكل ملائم لتأمين تجربة رائعة في التسوق.

أفضل المحاصيل من المزارع والمخزول بألوان وأشكال وأحجام متنوعة تجتذب النظر وتسيل لها اللعاب خصوصاً وأنها تصل طازجة كل يومين. يهتم المستهلكون حالياً بالأكولات الصحية أكثر من أي وقت مضى. لهذا يلبي قسم الفواكه والخضار رغبتهم ويشجعهم على تناولها.

يوجد قسم خاص لم يكن متوفراً من قبل في محلات شويترام حيث يمكنكم انتقاء الأسماك المتنوعة والمأكولات البحرية الأخرى.

تحت أعلى مستويات النظافة الصحية، يتم توفير أفضل اللحوم من أفضل مزارع الحيوانات في العالم. يمكنكم اختيار ما تحبون من التشكيلة الواسعة لتحضير الأطباق المفضلة لديكم.

مستحضرات التجميل والعطور والمستلزمات الشخصية تشمل أصنافاً ممتازة ذات شهرة عالمية معروضة على منصات ورفوف مرتبة، لإتاحة مجال واسع من الخيارات لإضافة لمسات من الأناقة والجاذبية.

ستكون المرأة المهتمة بالطهي مسرورة في هذا القسم الذي تتوفر فيه مجموعة رائعة من أدوات وأواني الطعام. وتوجد الكثير من الأشياء والأصناف للمنزل، سواء لاحتياجاتكم المعتادة أو لأغراض معينة. والتشكيلة الكبيرة من المنتجات تضمن رضى المستهلكين الباحثين عن الجودة والتنوع في اللوازم المنزلية والمطبخية.

خدمة تنظيف وكي الملابس تنضم الى المزايا الملائمة المتوفرة في السوبرماركت لجعل الواجبات المنزلية أكثر سهولة. إنها خدمة سريعة للإهتمام بالبدلات، الفساتين، الثياب الأخرى والأثاث مع المحافظة على مظهرها ونائتها.

يمكنكم نسيان همومكم والدخول الى عالم ممتع من الخيال والمرح في منطقة الألعاب المسلية والكهربائية.

الكتب والمجلات ذات المواضيع المتنوعة متوفرة لتزويدكم بالتسلية والمعرفة وإرضاء رغبتكم في زيادة معلوماتكم وتوسيع آفاقكم.

أنواع مختلفة من البراعم والأزهار بألوان جميلة وأشكال جذابة، متوفرة طازجة أو مجففة من "حديقة عدن" لانتقاء ما تريدون لأية مناسبة.

قسم خاص لتلبية رغباتكم واحتياجاتكم للتعبير عن شعوركم نحو الأقارب والأعزاء. يمكنكم اختيار بطاقات رائعة من زاوية بطاقات كارلتون لنقل أمنياتكم. كما تتوفر مجموعة من الألعاب والهدايا أيضاً.

عندما تشعرون بأهمية الحياة والوقت، التقطوا هذه اللحظات لكي تستعيدوا ذكراها في المستقبل. لهذا الهدف توجد زاوية كونيكا لتلبية جميع احتياجاتكم في التصوير.

لإضافة البريق والتألق الى المظهر، يمكنكم انتقاء ما تريدون من مجموعة المجوهرات الاصطناعية الخلابة التي تجسد الدقة والمهارة في الصنع مع التصاميم الجذابة.

إن كنتم تهتمون بمظهركم الخارجي، شاهدوا المجموعة الرائعة من الأصناف العالية لكافة الأعمار. ملابس أنيقة، أحذية عصرية وإكسسوارات بأنواع مختلفة من الأقمشة والجلد الأصلي.

بعض الأحيان، قد تبحثون عن الخدمات المصرفية لتلبية احتياجاتكم المالية. لهذا الغرض، ستتوفر آلة للصرف الآلي من ستاندرد تشارترد بنك ضمن المحل.

محمصة ممتازة تعرض أنواعاً شهية من الشوكولاتة والحلويات المفضلة. المكان المثالي لإيجاد المفاجآت الحلوة.

وبكل سهولة، تتوفر مواقف كافية للسيارات. ولتعزيز المزايا الملائمة في التسوق، يفتح سوبرماركت ومتجر شويترام المتنوع بدون انقطاع من الساعة ٩ صباحاً حتى ١١ ليلاً.

باختصار، يمتاز شويترام بالمنتجات ذات النوعية العالية، التسوق الممتع، القيمة الشرائية الممتازة مع الخدمة اللطيفة.

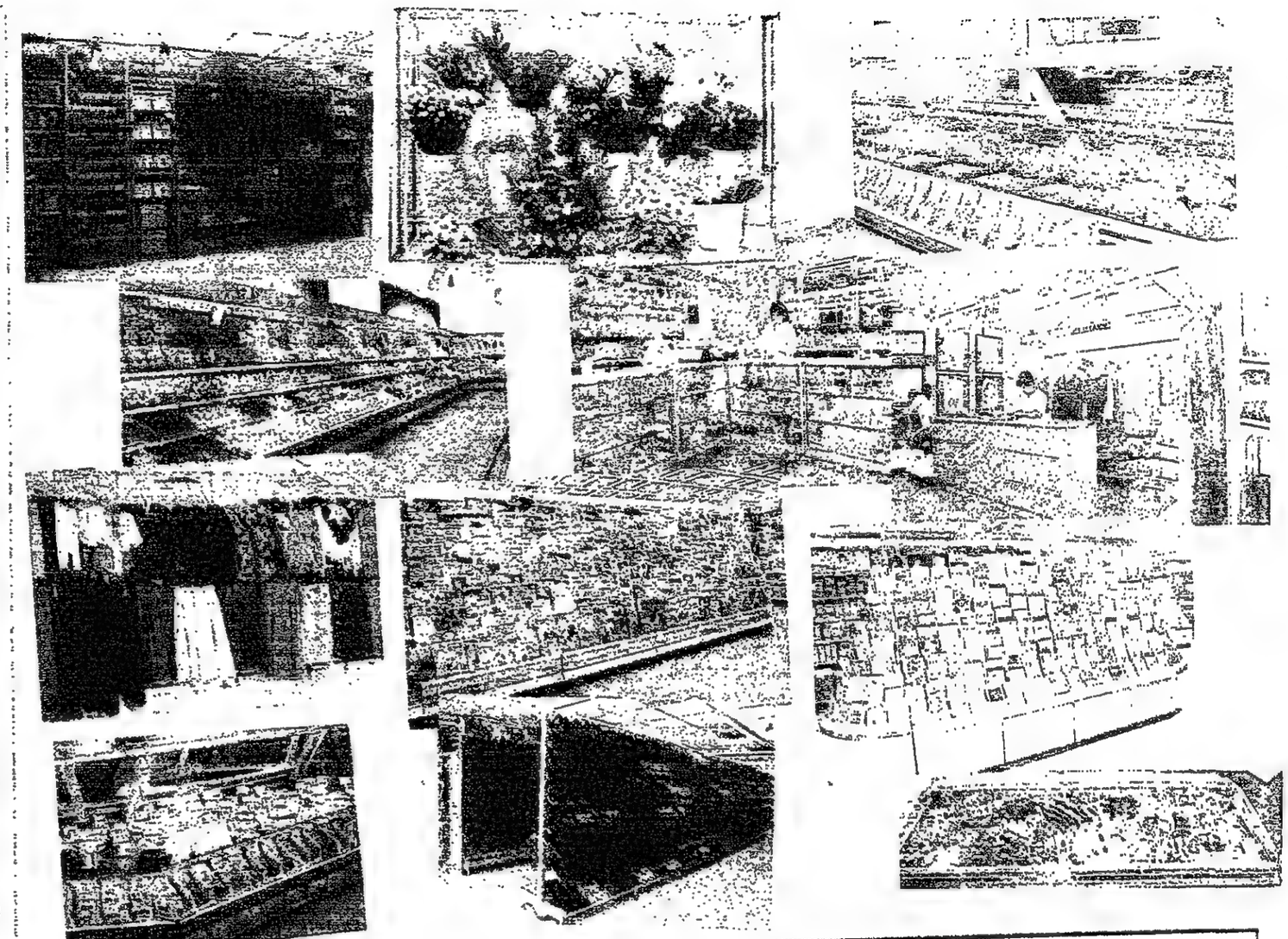

تسوق في محلنا
و احصل على
هدايا مدهشة

خصص اليوم الأول المتبقية
عند الشراء بما يبلغ ٨٠ درهم لأول الف زبون
- دجاج ديلايت
- ٦ علب تيم
- ايس كريم كواليتي
- كتشاب طماطم
- مبشرة بريستيج
- بسكويت تيفاني

- اشتري لتر واحد ايس كريم اجلو واحصل على ١/٢ لتر
- اشتري كرتونة واحدة من ماونتين ديو واحصل على ٦ علب من السابعة للعشرة مساء فقط.
- اشتري ١٨ علبة تيم واحصل على ٦ علب
- اشتري ١ كرتونة عصير مانجو جوسي واحصل على ٢ زجاجة من السابعة للعاشرة مساء فقط.
- اشتري ١ كرتونة بيبسي واحصل على ٦ ماونتين ديو
- اشتري ١ كرتونة غلفا واحصل على زجاجتين
- اشتري ٢ مازا سعة التر واحصل على زجاجة التر
- اشتري ٢ كرتونة مازا واحصل على ١ قميص تي شيرت
- اشتري ١٠ كجم من ارز باري واحصل على ١ كجم
- اشتري ٢٠ كجم من ارز باري واحصل على ٢ كجم
- اشتري ١ لتر من سائل الغسيل رقم (١) واشيغ اب واحصل على ١/٢ لتر
- اشتري ١ عبوة من شاي ليون اكياس واحصل على ١ بريق شاي
- اشتري ٢ لتر ايس كريم اجلو واحصل على ١ لتر
- اشتري ٢ عبوة من ١ للح الضان المفروم نوع الكبير واحصل على عبوة واحدة
- اشتري ١ عبوة من ١ للحم الضان/ بيف بيرجر ديلايت واحصل على عبوة واحدة
- اشتري ٢ عبوة من روبيان ديلايت واحصل على عبوة واحدة

شويترام فرع فالكون شارع المنال، قريباً من شارع الخالدية مقابل مبنى المكاتب الخاصة لصاحب السمو الشيخ زايد - ابوظبي - هاتف: ٦٦٠٦١٠

● زحام داخل المعرض.

● وخارج المعرض.

معرض الكتاب يواصل فعالياته

إقبال يثير الاعجاب في عطلة نهاية الاسبوع ومارسيل خليفة يغني بلا كلمات

شهدت عطلة نهاية الاسبوع «الخميس والجمعة» اقبالا جماهيريا واسعا على معرض ابوظبي الدولي الخامس للكتاب والذي يفتتح ابوابه حتى السابع من ابريل.

فقد امتلأت ممرات المعرض حتى تحولت الى زحام غير عادي، شارك فيه الرجال والنساء والاطفال من العرب وكافة الجنسيات، وقد عبر احد العاملين في المجمع عن فرحته وقال: «لا عذر للناشرين بعد الآن». وكان من النادر ان يرى المتتبع للمعرض فردا يغادر صالاته واجنحته دون ان يحمل كيسا مزينا بشعار المعرض وبداخله مجموعة من الكتب حسب الاهتمام والتخصص او ما تتطلبه الثقافة العامة.

وقد نشط فريق استعلامات الكمبيوتر باشراف عبدالله سلمان رئيس قسم الكمبيوتر بالمجمع الثقافي ولم يأخذوا انفاسهم حتى الساعة التاسعة حيث بدأ الجمهور يتوافد على قاعة المحاضرات الكبرى للاستماع الى مارسيل خليفة، ومنهم من حصل على مقعد ومنهم من اقتنع بالانتظار حتى مساء اليوم، فقد احتل الجزء الامامي من القاعة افراد وطاقم سفينة «دولوسي» التي تحمل معرضا متنقلا للكتاب والتي ترسو في الميناء الحر بابوظبي.

ويبدو ان احصائية الحضور لن تظهر الا مع الايام الاخيرة للمعرض، فهذا العام لم يسلم المرتادون فواتيرهم وسيتم الاعتماد على مسئولي دور النشر لتسليم دفاتر فواتيرهم، لكن الاحصائية هذا العام تفوق وبكل تأكيد احصائية المعرض الرابع من العام الماضي، وعلامات الرضا كانت واضحة على وجوه الناشرين وكذلك القراء.

● مارسيل يغني بلا كلمات.

الموسيقى والكتاب

أما امسية مارسيل خليفة فكانت مختلفة عن كل حفلاته، مارسيل قرأ موسيقاه وعزفها، وكان الجمهور حائرا بين القراءة والعزف، بين النمط التقليدي للتقاسيم والخروج عنها بين الدخول في موسيقى اغنية معروفة وبين كسرها فجأة، وبين انتظارهم حتى آخر لحظة لصوت مارسيل وبين «جدل العودين» بينه وبين شربل روحانا وتدخلات كل من عبود الشعدي على الباص وعلي الخطيب على الرق.

وقد حاول الشاعر طلال حيدر اكثر من مرة لاقناع مارسيل خليفة كي يسمع صوته للجمهور، لكن محاولاته باءت بالفشل، فاخبر الشاعر الجمهور ان ينتظروا حتى اليوم، لكن الشاعر طلال حيدر يعلم ومارسيل خليفة يعلم ايضا وجزء كبير من الجمهور ان مارسيل يقدم موسيقى فقط وهو مصر على ذلك.

وكان للشاعر طلال حيدر قد قدم مارسيل خليفة وتجربته الجديدة «جدل» بكلمة تناغم فيها الشاعر مع الموسيقى، فقال ان مارسيل خليفة لم يروض العود ليرتقي به الى مصاف الآلات الاخرى، فهو في مصافها اصلا، وانما فتح باب العود وادخلنا الى قاعاته السرية البكر، حيث يتربع تراث هائل من العشق والطرب على مساحات فكرية وروحية عالمية حديثة، جديدة على هذا الزمن لانها من مساحات المستقبل.

وقال ان العود كثيرا ما كان منبرا للتقييم والارتجال وهو اليوم مع مارسيل خليفة حال من العقل في مقام من القلب وهو جدل من حنين كتبه مارسيل المؤلف قبل احرفه ونقاطه وفواصله مغمسا بحر المعرفة ليقرأه مارسيل العازف برهافة الروح التائقة الى ما كان والى لم يكن.

مارسيل خليفة عزف مع فرقته على مدى ساعة متواصلة، نقل حوارا متعدد المستويات بين عودين، ونقل حكاية ترتدي حالات انسانية وتتفرع الى حكايات صغيرة، وجدانية وثورية، وابداعية، ثمة قول وراء رنة الوتر وثمة صعود قصيدة خلف هياج الاوتار.

بعض الحضور لم يتأقلم مع موسيقى عربية بلا كلمات، فخرج بعد وقت قليل من الامسية، وبعضهم استهوته التجربة دون ان تجرفه وما تبقى انتظر على امل سماع اغنية لكنه لم يرتق الموسيقى.

الشاعر طلال حيدر لخص الحالة في مقدمة كلمته حين قال: «كانت الموسيقى العربية ترتدي جسد الكلام فتجعله صوتا، ثم اخذت ترتدي جسدها وتصبح غاية بعد ان كانت طريقا يعبره الشعر ليصير اغنية، كانت مرتبطة بذات غيرها من الفنون، بالشعر والغناء قبل ان تصبح موسيقى خالصة مرتبطة بحد ذاتها، ولم تعد لحنا يصاحب الكلام بل صارت كلاما في جميع اللغات.

مارسيل خليفة لم يفرد خارج سرب الكتاب وكذلك د. جواد الاسدي كان النص مرتبطا في الحالتين في الحوار الثقافي الجديد..

● جناح جامعة الامارات

الأجنحة المحلية بالمعرض تؤكد وجودها

تشكل الاجنحة المحلية في معرض ابوظبي الدولي للكتاب جانبا مهما بالمعرض، فالاجنحة المتعددة والتي تمثل مؤسسات علمية وتعليمية تعرض ما انتجته من اصدارات في مختلف المجالات والتي في مجموعها تعرض للجوانب الثقافية والاقتصادية والاجتماعية والسياسية في الدولة منذ تأسيس دولة الاتحاد وحتى الآن.

كما تعكس اصدارات هذه الاجنحة مدى التطور الحضاري الذي شهدته الدولة في كافة الميادين.

اضافة الى ان مشاركة هذه الاجنحة المحلية يعزز التظاهرة الثقافية للمعرض، حيث تتجاور الاجنحة العربية ودور النشر وبما يمثل ذلك من أهمية بالغة على صعيد التواجد والتوحد الثقافيين.

ومن الاجنحة المحلية المميزة نشير بالاهمية الى جناح وزارة الاعلام والثقافة بما تعرضه من اصداراتها الثقافية المتنوعة منذ قيام الاتحاد وحتى الآن.

ومن الاجنحة المحلية كذلك جناح جامعة الامارات حيث يعرض نماذج من سلاسل المجلات العلمية والادبية المحكمة التي تصدرها كليات الجامعة.

وقال طه محمد درويش مسئول الجناح: من أهم ما نعرضه في جناح جامعة الامارات برنامج الشيخ نهيان لتعليم اللغة العربية على الكمبيوتر والذي قامت بانتاجه الجامعة. اضافة الى اعداد من مجلات كلية التربية وكلية الآداب وكلية الادارة والاقتصاد وكتب للمواسم الثقافية التي عقدتها الجامعة خلال السنوات الماضية.

ومن الاجنحة المحلية كذلك اجنحة الصحف المحلية منها جريدة «الاتحاد» والتي تعرض مجموعة من العناوين التي قامت مؤسسة الاتحاد للصحافة والنشر بنشرها خلال الفترة الماضية ومن أهم هذه الاصدارات: هموم صحفي مسلم شهادة على العصر من تأليف الكاتب الصحفي الزميل اسماعيل الفخراني.

ايضا من الاجنحة المحلية الهامة جناح المجمع الثقافي الذي يعرض اصداراته الثقافية والادبية المتنوعة: الرواية والقصة القصيرة في الامارات، نشأة وتطور لمؤلفه ثابت ملكاوي، وكتاب الشعر النبطي في الخليج والجزيرة العربية لمؤلفه الدكتور غسان الحسن.

أيضا جناح مركز جمعة الماجد للثقافة والتراث حيث تخصص بجناح واسع في عرضه للمخطوطات العربية الاصلية التي يتضمنها قسم المخطوطات بالمركز.

وقال الاستاذ محمد الفاتح مسئول الاعلام بمركز جمعة الماجد ومسئول الجناح.. ان عرض هذه المخطوطات لجمهور المعرض من شأنه التعريف بأنواع وأسماء هذه المخطوطات.. اضافة الى ان الجناح يقوم بالتعريف للجمهور بالخدمات العلمية الدقيقة التي يقوم بها مركز جمعة الماجد للثقافة والتراث في مجال جمع وتحقيق المخطوطات العربية الموزعة في أنحاء العالم.

ثمة أجنحة محلية أخرى كثيرة تعرض اصداراتها ونشراتها التعريفية ومنجزاتها العلمية والاجتماعية والاقتصادية، ومن أهمها كذلك جناح ندوة الثقافة والعلوم بدبي والذي يعرض للجمهور اصدارات الندوة الثقافية والعلمية وكذلك برامجها العلمية المتعددة.

ومن الاجنحة المحلية الهامة كذلك: الجمعية الخيرية بالفجيرة، هيئة الاغاثة الاسلامية العالمية، جمعية دار البر، معرض الامارات، جمعية احياء التراث الشعبي. وهذه الجمعية تعرض مجموعات مهمة من الاصدارات في مجال التراث الشعبي، معهد الامارات للدراسات المصرفية والمالية، كلية الشرطة وغيرها.

● جناح المخطوطات التابع لمركز جمعة الماجد للثقافة والتراث

دليل معرض الكتاب

القانون:

- تاريخ الاحكام والتشريع - محمود فرحات ١٩٩٣ - الدار العالمية ٢٠ درهما.
- تنازع القوانين في القانون الدولي الخاص - حسن الهداوي ١٩٩٣ دار المجدلاوي - ٢٦ درهما.
- التنظيم القانوني للبحار - سليم حداد ١٩٩٤ المؤسسة الجامعية - ٢٣ درهما.
- ضمانات المشتبه فيه اثناء التحقيق - محمد مدرة ١٩٩٣ دار الهدى للطباعة - السعر ١٧ درهما.
- التنفيذ علما وعملا ١٩٩٤ دار الثقافة - ٣٠ درهما.
- شرح قوانين التحكيم د. عبدالفتاح مراد ١٩٩٥ دار الثقافة - ٣٧ درهما.
- مذكرات في تاريخ النظم القانونية - محمد اللاق ١٩٩٣ الجامعة - ٢٠ درهما.
- اصول علم الاجرام صالح المالك ١٩٩٤ مكتبة العبيكان ١٩٩٤ - ٣٠ درهما.

الكمبيوتر:

- اساسيات الكوبل - شومي - سرور علي ابراهيم ١٩٩٤ الدار الدولية - ٣٦ درهما.
- اساسيات استخدام البرنامج اكسل - محمد قبيعة ١٩٩٤ دار الراتب - ٢٧ درهما.
- اساسيات الحاسب الآلي - د. فكرين ١٩٩٣ دار الراتب - ١٦ درهما.
- الالكترونيات في خدمة التطبيقات الكهربائية - سميرة رستم ١٩٩٣ الدار الدولية - ٤٤ درهما.
- تعلم ماكنتوش بعشر دقائق - عمر الايوبي ١٩٩٣ اكاديميا - ١٤ درهما.
- معجم الاجهزة والقياس - احمد عبدالحميد ١٩٩٤ - اكاديميا ٤٠ درهما.
- معجم مصطلحات الكمبيوتر - لورا لويس ١٩٩٥ - الدار العربية - ٤٥ درهما.
- دليل الوقاية من فيروس الحواسب - رونالد ميكلين ١٩٩٣ الدار العربية - ١٢ درهما.

اللغات:

- الاسلوب الصحيح في الترجمة - دار ومكتبة الحياة - ٢٠ درهما.
- الترجمة العملية - محمد فرحات - رشاد برس ١٩٩٤ - ١٨ درهما.
- سوسيولوجيا اللغة - بيار اشار ١٩٩٤ منشورات عويدات - ١٥ درهما.
- علم الترجمة التطبيقي - اسعد مظفر الحكيم - دار طلاس ١٩٩٤ - ٢٨ درهما.
- لغة آدم - محمد رشيد ١٩٩٥ جروس برس - ١٣ درهما.
- مراكز الترجمة القديمة عند المسلمين - علي النملة ١٩٩٣ - دار امية للنشر - ١٥ درهما.
- حركة الترجمة في عصر النهضة - لطيف زيتوني ١٩٩٤ المؤسسة اللبنانية - ٢٣ درهما.

زكي نسيبة:

معرض منظم واصدارات متنوعة

زارت معرض أبوظبي الدولي الخامس للكتاب شخصيات عديدة ومن مختلف الدوائر والمؤسسات. الاستاذ زكي نسيبة احد هؤلاء، وكانت فرصة للوقوف على رأيه في المعرض تنظيما ومضمونا فقال:

لقد حصلت على دليل المعرض مما سهل البحث عن العناوين المطلوبة. وفي هذا الاطار ايضا يساهم قسم استعلامات الكمبيوتر في الحصول على المعلومة.

ومقارنة مع المعرض الماضي فان المعرض هذا العام جاء افضل داخل الخيمة الكبيرة حيث تنتظم الكتب بشكل جيد مما يريح العين في قراءة العناوين.

وما يميز المعرض ايضا مشاركة مؤسسات عربية وعالمية عريقة بعناوين حديثة واصدارات جديدة، حيث الاسعار معقولة مقارنة مع الاسعار العالمية.

وقال الاستاذ زكي نسيبة ان اهتماماته تنصب على الآداب العالمية والتراث العربي واللغات، ولكن من الصعب الحصول على كتاب سياسي جديد.

وأثنى على ادارة المجمع لما بذلته من مجهودات كبيرة في توفير الكتاب وتشجيع دور النشر واعطائها الحماية الكافية.

● زكي نسيبة

وحول النشاط المصاحب قال انها خطوة ممتازة حيث يلتقي القراء والمهتمون بالمؤلفين والمسرحيين، وبهذه المناسبة يزور كاتبان فرنسيان الرابطة الثقافية الفرنسية وسيزوران المعرض للتعرف على النشاط الثقافي بابوظبي والامارات.

ادارة المعرض توجه بالالتزام بأسعار الدليل وبأنظمة الرقابة

وجهت ادارة معرض الكتاب تعليمات مكتوبة لدور النشر المشاركة بضرورة الالتزام بالاسعار المدونة في الدليل وفي الحاسب الآلي.

ومن المعروف ان بعض دور النشر تلجأ أحيانا الى عرض الكتب للجمهور بأسعار تخالف المدونة في دليل المعرض. خصوصا تلك الكتب التي تلقى رواجا لدى الجمهور.

كما وجهت الادارة تعليمات مماثلة بعدم عرض الكتب التي لا تحمل اجازة من الرقابة الرسمية، او تلك الكتب التي منعت الرقابة عرضها في الدولة.

تأملات

يكتبها: د. احمد درة

سفر في هذا الكون

الكرة الأرضية تضيق يوما عن يوم، والمسافات تنكمش، والسفر البعيد يقترب، ولايزال الانسان يحمل في جنباته أوسع مساحة لاستيعاب الكون، ولسوف تصحو الحياة يوما على محصلة مفزعة من الحقائق، ويختصر هذا العالم المسكون «ببلايين» البشر في ذرات ضئيلة جدا، تكون في أعماق الانسان، ذلك النور الذي يكشف له الحقيقة الوحيدة في الوجود.. «فستبصر ويبصرون».

★★★

ومن يرى الكرة الأرضية من الفضاء الخارجي سيتأكد ان شيئا ما في خلق الانسان، أكبر من هذه الكرة الأرضية، بجبالها وبحارها وسهولها ووهادها، وعندما يلوح له من الداخل البعيد لمع ضياء ساكن فيه منذ أن هبط البشر الى الأرض، يتفجر من خلاله ذلك الشعور القوي بالرهبة من المجهول الى أي مدى يظل مسكونا بالبعاد والشرود، الى أي طريق سوف تقوده الأقدام العمياء مستعصية على «لمع الضياء» مستنكفة الخضوع والمثول للحقيقة الوحيدة في الكون.. كيف حمل الأمانة بعد إباء كل هذه المخلوقات.. الى متى يظل ظلوما جهولا.. تعبث به ريح الأهواء وتتقاذفه أمواج مظلمة، لايستعيذ منها بنور الحقيقة الكبرى في الكون.

★★★

عندما استيقظ «آدم» عليه السلام على سوءة البشر، أدرك انه لا مفر من العودة للطريق التي أسقى عليها ماء غدقا، وان العهد الذي أخذ عليه لم يكن مجرد وهم لا وجود له، فالعهد كان حقيقة اقيم عليها الكون، وبالحق كان وجود «آدم» وذريته، وبالحق كان الوجود كله، وبالحق كان تطهيره من الذنب الذي أدرك ذريته حتى هذه اللحظات، ونسي آدم وما وجد الحق له عزما، ولم يدركه غير ذلك النور الساكن في كل ذرات الكون، المنتشر في الموجودات فهو حقيقتها الوحيدة.

وعندما صلى جبريل عليه السلام على جثمان آدم لتكون سُنة الحق في الأرض، أودع البشرية حقيقة النور الذي يصل الأرض بالسماء، وأن الصلة أكبر من مجرد تمام الطاعة، انما هي ذلك الشعور المنور في عمق البشر، يتجهون به

★★★

عندما كنت صغيراً
كان في قلبي عصفور صغير
اخضر اللون كاوراق الشجر..
وزهور يانعات..
وحمامات جميلة..
كنت اشتاق الى الحب الى بر الأمان
كنت اشتاق الى بعض المطر

عندما كنت صغيرا
كنت أحلم بالنجوم وبالسماء
ربما يسقط نجم بين عيني
فاصبح من قبيل الأتقياء
ربما ينزل مطر
يغسل الأرض من الحزن..
ومن هذا الشقاء

مناقشة كتاب الأقليات في التاريخ العربي

العروبة انتماء حضاري وظهور الأقليات نتيجة الضعف والتدخل الخارجي

الشارقة - مسعد النجار

نظمت دائرة الثقافة والاعلام بالشارقة أمسية ثقافية مساء الأربعاء الماضي بمقر المركز الثقافي بالشارقة لمناقشة كتاب عوني فرسخ الجديد «الأقليات في التاريخ العربي» وترأس الجلسة الدكتور حسن مدن من دائرة الثقافة والاعلام وقدم المداخلات عن الكتاب المذكور كل من ابراهيم راشد رئيس قسم الترجمة بجريدة الاتحاد ومخلص الصيادي من تليفزيون الشارقة وفؤاد زيدان الكاتب بجريدة الخليج.

وفي بداية الجلسة عرف الدكتور حسن مدن بالمؤلف عوني فرسخ وذكر بأنه من مواليد ١٩٣١ وخريج جامعة القاهرة عام ١٩٥٩ كاتب وباحث عربي قومي له عدة مؤلفات منها: «الوحدة في التجربة بين مصر وسوريا مخطط التفتيت»، وله رواية واحدة أدبية اضافة الى مؤلفه الجديد «الأقليات في التاريخ العربي - الجزء الأول»، ويعمل الباحث والكاتب عوني فرسخ حاليا في اعداد الجزء الثاني.

بعد ذلك قدم الباحث والمؤلف عوني فرسخ تلخيصا موجزا لكتابه وحدد الهدف من تأليف هذا الكتاب في سبعة أسئلة رئيسية هي:

- الأول: هل تم فرض اللغة العربية والاسلام بالاكراه والاغراء المادي والمعنوي؟
- الثاني: هل العرب المعاصرون خارج شبه الجزيرة العربية دخلاء وليسوا أصلاء؟
- الثالث: هل شكلت خطوط الفعل بين الفاتحين العرب المسلمين والشعوب في منطقة الوطن العربي أساسا للأكثرية والأقليات؟
- الرابع: ما نصيب الشكاوى والادعاءات المثارة في الأدبيات الطائفية وأدبيات الأقلية لدى المستشرقين والمؤرخين الاوروبيين والعرب من الحقيقة والوهم؟
- الخامس: ماهو دور الغزو الخارجي والاستعمار الأجنبي في اشكاليات الأقليات في التاريخ العربي؟
- السادس: ماهي الظروف الموضوعية والذاتية التي تسببت بما هو ملحوظ من اختلال نسبة حيازة المكاسب وما ترتب على ذلك من افراز الفكر الطائفي والأطروحات الفكرية اللاقومية؟
- السابع: هل دخل العرب مرحلة الدولة القطرية وهم منشطرون عموديا الى أكثرية وأقليات؟

● خلال مناقشة كتاب الأقليات

وفي محاولة سريعة للاجابة على تلك الأسئلة انتهى فرسخ الى ان الظروف الموضوعية والذاتية يسرت التبلور القومي والتحول الديني ومصطلح (عرب) قد تحول بشكل جذري وعبر عن انتماء حضاري وبات يدل على أمة ذات طبيعة تركيبية تمتلك التنوع في اطار الوحدة ولم يعد علميا مصطلح الأقليات صحيحا وانما جماعات اجتماعية حائزة خصائص ذاتية.

وانتهى فرسخ الى أن العهد المملوكي انقضى سنة ١٥١٧م والوطن العربي غير منقسم الى أكثرية وأقليات على الرغم من أن انعكاسات الغزو الفرنجي والمغول متفاعلة مع ممارسات السلاجقة والمماليك حيث عمقت التعصب الطائفي وان نظام (الملل) ابتدع في العهد المملوكي مما أفرز بذور الطائفية في القرون اللاحقة.

وقدم الدكتور حسن مدن المعقب الأول لهذا الكتاب وهو ابراهيم راشد فقال: هناك الآن قضايا أكثر حدة وتشغل بال كل المهتمين والمتابعين للقضايا الاستراتيجية العربية من قضية الأقليات وفي دول الخليج فإنها قضية غير حادة او عاجلة أو حتى محل نقاش على أساس المثل القائل: «الفتنة نائمة» ومع ذلك فالعمق والتتبع المتنوع والشامل لفكرة الأقليات وهذا التكثيف في سبعة تساؤلات جادة لخصت المشكلة وقد بدأت متشككا وانتهيت متحمسا في قراءة الكتاب ودراسة القضية ولاتوجد أمة لاتواجه هذا الفيض من المشكلات المتعلقة بالهجرة والاستيطان البشري، ثم ضرب ابراهيم راشد أمثلة من الغرب في ألمانيا والنازية وفرنسا والمهاجرين اليها والاجراءات الفرنسية ضد المسلمين والحجاب وخلص الى القول بأنها مشكلة عالمية، وأشار الى الشيشان والمذابح ضد الأقليات المسلمة في البوسنة والهرسك وكشمير والفلبين وغيرها وأخيرا ذكر ابراهيم راشد بأن أهم ما في الكتاب التذكير بعنصر التحدي الحضاري للعرب ومعاركها مع كل القوى التي حاولت قهرها وفشلت.

بعد ذلك قدم مخلص الصيادي مداخلته حول الكتاب فقال: ان الكتاب يدحض مقولة ان مشكلة الأقليات وليدة الاسلامية العربية (عرقية - دينية - مذهبية) ويتتبع بكل دقة مولد هذه القضية. ورغم كل ما ابرزه الباحث من مساوىء العصر المملوكي فإن الفتن الطائفية جاءت كرد فعل على المذابح التي تعرض لها المسلمون في الأندلس والحبشة، كما شهد هذا العصر التدخل الاوروبي والامتيازات.

وبعد هذا العرض المستفيض قال الصيادي ان الاسلام والشريعة الاسلامية واللغة العربية والثقافة العربية موحدات كبرى للأمة العربية على مدى تاريخها الطويل. كما ذكر الباحث المزروع بهم أمته في الوحدة، لذلك فإن هذا الكتاب أراني منجذبا اليه.. الى فرضياته وقراءته للوقائع والأحداث ثم الى النتائج التي خلص اليها.

بعد ذلك أعطى الدكتور حسن مدن الكلمة للمعقب الأخير وهو: الكاتب فؤاد زيدان فقال: الكتاب يمتاز برؤية علمية ومنهج بحثي دقيق وأهم الموضوعات فيه ان العرب والعروبة انتماء حضاري وظاهرة الأقليات في هذا المجتمع بنت الضعف والتخلف والتدخل الخارجي وهي تختفي في حالات التقدم والازدهار، ثم أشار الى كتاب نيكسون (انتهاز الفرص) الذي اعتبر ان أهم انجاز تم هو تفتيت فكرة الوحدة العربية، لكن هناك بعض الملاحظات مثل غياب الجزيرة العربية في هذا العرض عن الأقليات لماذا؟ وعدم الشرح الوافي لدور الاسلام في تكوين الشخصية العربية وقدرتها على امتصاص الثقافات الاخرى وكذلك الفكر الغربي ودوره في تعميق العنصرية والنظر بدونية للحضارات الاخرى ثم اتهامه للاسلام بذلك - كما ان هناك قسوة من المؤلف على المرحلة الأموية مع انها هي التي أسست للتعريب - وكذلك استخدام المؤلف للكثير من المراجع التي أثقلت النص وصارت عبئا عليه وعدم التحليل العلمي لأصل اللغة العربية التي يقال انها تعود للسامية - كما ان الاندماج التام والتجانس الشامل مستحيل في أي مجتمع.

ورد المؤلف عوني فرسخ على التعليقات والتساؤلات فقال ان هذه تمثل بالنسبة للعرب والعالم قضية حيوية استراتيجية خصوصا بعد الأحداث التي نشهدها وتختص بالنظام الشرق أوسطي وانهيار بعض الدول وظهور الأقليات وغيرها وتصب مباشرة على الوضع العربي الراهن سلبا وايجابا على عكس ما أشار اليه المعقب ابراهيم راشد، أما القسوة على الأمويين فهي نتيجة لما فعلوه من تجاوزات نظرا لحاجتهم الملحة للمال، وفي عهد معاوية صحيح انه عربي لكنه كان يختار حاشيته حسب المصلحة - لقد شهد الكثير من المؤرخين الاوروبيين وغيرهم بأن للعرب قيما أصيلة فعنترة العبسي عبد أسود لكنه عندهم مثال للبطولة والشجاعة والاباء وحتى في الجاهلية وقبل أن يعرفوا الاسلام كان العرب يتعاملون بروح التسامح والموضوعية والبعد عن التعصب العرقي عبر تاريخ العرب، وهذا وارد في الكثير من المؤلفات وعن العثمانيين ومجاملتهم في الكتاب ذكر عوني فرسخ انهم كانوا أفضل بكثير عند العرب من الاوروبيين وكان هناك شعور عام بالتعاطف معهم شعبيا، ثم أكد فرسخ بانه لاتوجد فعلا أقليات تذكر أو لها أي تأثير في شبه الجزيرة العربية لذلك استبعدها من البحث بعد الباب الأول.

الكتاب - الكتاب

بقلم: شيخة الجابري

هذا الصديق الصدوق الصادق الوعد أبدا.. كتابي رفيق الدرب والمسيرة. كتابي، صديق الضيق، ورفيق الفرح، كتابي، النبراس الذي يضيء حياتي فيحيلها نورا بعد ظلام الاصدقاء (الاعداء، الاعداء) الاصدقاء.

الكتاب نعمة ولكن اكبر النعم القراءة فمتى ما منحنا الله القدرة على الصبر والتأني والتركيز فهو يمنحنا فرصة نادرة لابد ان نغتنمها ونحرص عليها فهي بوادر موهبة القراءة.. والفرص المتاحة للقراءة والمطالعة كثيرة فهاهي المكتبات تنتشر في البلاد بطولها وعرضها، وهاهي المؤسسات الثقافية ترعى معارض الكتب وتحرص على تنظيمها والاحتفاء بالمشاركين فيها تماما كما يحرص الوالد على رعاية أبنائه وتلقينهم أفضل العلوم وأرقى المبادىء والقيم.

لكن هناك من يقصر في حق نفسه أولا ثم في حق وطنه، وأسرته، وعقله وفكره، فنرى الشباب ينصرفون عن الامور النافعة والمهمة كالقراءة الى سلوك مسالك وطرق غريبة كنوع من التسلية والترفيه عن النفس ولا يعلمون انهم بهذا يظلمون انفسهم، فلو أعطى كل إنسان من يومه ساعتين للقراءة بالليل أو النهار لاصبح ذا شأن آخر، ولا اقول القراءة للقراءة فقط، لكن هناك ثمة أشياء مهمة ترتبط بالموضوع نفسه فالتثقيف الذاتي من الامور الملحة في حياة كل منا ولا يأتي التثقيف بالقراءة السريعة مثل الوجبات السريعة مثلا بل لابد من اتباع شروط معينة للحصول على قراءة ممتعة مفيدة، ومعلومات وافية واستمتاع بمادة الكتاب ذاته كما انها فرصة للحفاظ على صحة النظر أثناء ممارسة هذه الطقوس الثقافية الجميلة، فلابد أن يكون الكتاب في وضع مناسب بالنسبة لمستوى النظر حتى لا تجهد العين فيمل المرء من القراءة فيلقي بالكتاب جانبا. كما يستحب ان تكون الاضاءة جيدة لاهي بالعالية جدا، أو الخفيفة التي لاتكاد تنير قيد أنملة، كما يجب التركيز ونؤكد على التركيز عند القراءة وعدم الانشغال بأمور أخرى تلهي المرء عن أداء واجبه المقدس تجاه صديقه الكتاب.

ولعلنا نقول بان خير أمة تنال العلا، وترقى الى مصاف الامم المتقدمة هي الامة التي تقرأ، والتي تحرص على الانتفاع من الوسائط الثقافية والاعلامية المتاحة ولكن بالشكل الذي يتناسب ويتناسب مع كل جرعة يتلقاها المرء من هذه الوسائط فلا افراط في هذا ولا تفريط في ذلك.

وما أجمل الحياة، وربيع العمر تتفتح أزهاره، وتتفتق وروده اليانعة والصديق الصدوق معنا ينشر الشذى فيعطر المكان برائحة الورق، ومداد القلم.

في دار العودة بالمعرض

الاعمال الكاملة لـ ٢٨ مؤلفا

من دور النشر المميزة في معرض أبوظبي للكتاب من حيث مجاميع الاصدارات المعروضة.. دار نشر العودة للصحافة والنشر اللبنانية في المعرض والتي تعرض فقط الاعمال الكاملة لمجموعة كبيرة من الشعراء والادباء والكتاب العرب.

وقال الاستاذ مصباح حمدان المشرف على جناح دار العودة ان من هذه الاعمال الكاملة والتي تهم نسبة كبيرة من القراء والباحثين وطلبة الدراسات العليا.. الآتي: الاعمال الكاملة لمحمود درويش، محمد المر، الطيب صالح، احمد شوقي، البارودي، صلاح عبدالصبور، محمد عبده غانم، علي محمود طه، سعدي يوسف، أدونيس، شاكر السياب، عبدالله البردوني، ابراهيم طوقان، فدوى طوقان، عبدالرحيم محمود، ابوالقاسم الشابي، امل دنقل، ماركيز، جورج امادو، خليل مطران، الياس ابوشبكة، معين بسيسو، الشاعر القروي، البياتي، عمر ابوريشة، سلطان العويس، حافظ ابراهيم، محمد غنيم هلال.

وقال مصباح حمدان ان مشاركة الدار بهذه الاعمال الكاملة هي مشاركة مباشرة.. وهناك تخفيضات كبيرة على بيع هذه الاعمال الكاملة تقدمها للقراء.

«مدينة المستقبل»

من الخيال العلمي للناشئة

سلسلة الخيال العلمي.. مجموعة قصصية تقع في خمسة أجزاء موجهة للناشئة وهي تناسب هذه المرحلة العمرية التي لايزال الخيال يسيطر على الرؤية الفكرية بالنسبة لها.. والتي تبدو في مراحلها المتطورة عما كانت عليه.. ولهذا كان من اللازم تقديم مثل هذا العمل العربي في هذا المجال لكي يغربل اية معلومات دخيلة على شخصية اطفالنا وهويتهم العربية الاسلامية.

وقد حصل الجزء الاول بعنوان «مدينة المستقبل» على جائزة أفضل قصة من الخيال العلمي للناشئة العام الماضي بجمهورية مصر العربية.. وقد تم تكريم مؤلف القصة الاستاذ اشرف سيد العقبي.

وتقع قصة «مدينة المستقبل» في ٨٨ صفحة وتتحدث حول دولة تتعرض لشبه غزو من مخلوقات فضائية من كوكب يدعى الكوكب الاصفر.. كانت في حرب مع جيوش الكوكب البرتقالي وانسحبت ولجأت الى الارض وصارت تتشكل على هيئة بلورات زرقاء تتفتت لتتلبس أجساد الشر في محاولة لاستعادة قوة جيوشها. حيث توحي لرئيسها ببناء مدينة المستقبل ويمكن للقارىء ان يعرض المزيد بنفسه.. وتباع القصة في دار السفير بالمعرض بخمسة دراهم للجزء الواحد.

تغطية
أنور الخطيب
ثابت ملكاوي
فاطمة سيف
تصوير
صلاح الباز
أحمد مرزوق

سعر السنتيمتر × عمود (٣٠ درهما) ـ للاعلان في هذه الصفحة يرجى الاتصال بـ:

● ابوظبي: ت: ٤٥٢٣٣٥ ـ فاكس: ٤٥٥١٢٦ ● مكتب حمدان سنتر ـ ت: ٣٣١٧٦٣ ● دبي ـ ت: ٦٦٦٦١١ ـ فاكس: ٦٦٢٦٣٥ ● العين ـ ت: ٦٤١٤٦٠ ـ فاكس: ٦٥٦٧٩٣

● الشارقة ـ ت: ٣٣٣٣٠٠ ـ فاكس: ٣٣٨٠٠٠ ● راس الخيمة ـ ت: ٢٢٦١٢٣ ● الفجيرة ـ ت: ٢٢٤٧٧٠

معهد الشعلة التعليمي

* يعلن عن دورات دروس تقوية لطلبة المدارس جميع المراحل.
* دورات سكرتارية شاملة.
* دورات لغة انجليزية للمبتدئين.
* دورات كمبيوتر مختلفة.

☎ ٥٦٣٤٣٤٢ فاكس ٥٦٢٤٤٧٩ الشامة الجديدة

التعامل مباشرة ومع الوكيل الوحيد المعتمد للثانوية الامريكية بالامارات

المعهد العربي للثقافة والطباعة

ـ للراغبين والراغبات بالانتساب للثانوية الامريكية.
ـ دورات شاملة ومتكاملة في السكرتاريا ونظم الادارة والطباعة والمحاسبة.
ـ دورات لغة انجليزية لجميع المراحل ولكافة المستويات.
ـ دورات متنوعة في الكمبيوتر على احدث الاجهزة «برسوم مخفضة».
ـ للانتساب للجامعات الامريكية والجامعة اللبنانية وجامعة بيروت العربية.
جميع اجراءات الدراسة تتم خارج دولة الامارات العربية المتحدة
ـ خدمات جامعية / دروس تقوية لطلبة المدارس ـ ترجمة قانونية وطباعة بحوث.

العين: ت: ٦٥٥١٤٧ ـ ٦٦٣٤٦٦ ـ ٦٦٣٨٧٠ ـ الشارقة: ٣٣٦٤٨٣ ـ دبي: ٢٢٦٠٧٢

معهد ابوظبي التعليمي

يعلن عن «رسوم خاصة» ـ دورة السكرتارية الشاملة
«طباعة عربية وانجليزية ـ ادارة مكاتب ـ معالجة كلمات ـ تلكس وفاكس»

* دروس تقوية لطلاب المدارس بجميع المواد
* دروس تقوية لطلبة الثانوية السورية والاردنية
* دورات لغة انجليزية لكافة المستويات
* دورات محاسبة ومحاسبة على الكمبيوتر
* دروس تقوية لطلاب الجامعة اللبنانية

دورات كمبيوتر مختلفة

ابوظبي / ٢١١٣٣١ ـ ٣٣٨١٩٦

معهد الفارابي للغات

يرى للراغبين في التعلم دروس متخصصون تدريس جميع المواد مع المراجعات النهائية

دورات سكرتارية على احدث النظم العلمية بما يتلاءم مع متطلبات الدوائر الخاصة والحكومية

* اقوى برامج الكمبيوتر باللغتين العربية والانجليزية
* دورات لغة انجليزية وفرنسية والمانية
* دورات في المحاسبة بشهادات معتمدة
* تامين المواصلات

أبوظبي ٣٢٣٤٢٠ ـ دبي ٢١٢٣٣٠

I. E. I. L. S
المعهد الانجليزي الدولي لدراسة اللغات

لأول مرة في مدينة العين
قسم هندسة الكمبيوتر والمعلومات يقدم:

1. NOVELL NETWORKING (3.11).
2. ORACLE.
3. PROGRAMMING IN (C).
4. WINDOWS, WORD, EXCEL.
5. COMPUTER MAINTENANCE.
6. SOFTWARE DEVELOPMENT.

للاستعلام الاتصال على: I. E. I. L. S
العين: هاتف / ٦٦٩٧٢٧ ـ فاكس / ٦٥٧٠٩٢

عسل سدر ١٠٠٪

انتاج الامارات
نسبة السكر = صفر بشهادة المختبر ومضمون وعالي الجودة الكمية ٢٥ ك فقط

فاكس ٦٥٢٩٧٩
ت ٤٣٦٤٥٢ ابوظبي

لتأمين قبولاتكم الجامعيه لكافة التخصصات ـ انتظام

قبولات جامعيه: تركيا ـ الهند ـ امريكا ـ كندا ـ المانيا ـ ايطاليا

الثانوية الأردنية

مركز علوم الكمبيوتر

أبوظبي هاتف ٧٨٩٢٤٩ ـ العين ٦٥٤٢٣٣ ـ الشارقه هاتف: ٥٢٦٢٣٢
(جميع اجراءات الدراسة تتم خارج الدوله)

الوشة

أول شركة متخصصة في تصميم وتنفيذ المارج وديكور الحفلات والاعراس

الشارقة	دبي
شارع الوحدة	مركز ابوهيل
ت: ٥٩٨٣٧٨	ت: ٦٦١٣٣١
٥٩٥٩٨١	فاكس: ٦٨٦٧٠٣

المواعيد ٩ ـ ١ ص ـ ٥ ـ ١٠ م

المعهد الانجليزي الدولي لدراسة اللغات
I. E. I. L. S.

يقدم لكم دوراته الربيعية في

اللغة الانجليزية
* العامة للمستويات (المبتدىء، المتوسط، المتقدم)
* المحادثة باستخدام البرامج السمعية والبصرية
* اللغة الانجليزية للتخصصة
* اللغة الانجليزية بالمراسلة

الكمبيوتر
* مقدمة تشغيل الكمبيوتر
* دورات شاملة
* دورات متخصصة * البرمجة

دورات السكرتاريا التنفيذية
* الطباعة باللغتين
* اساسيات ادارة المكاتب
* اعداد الرسائل التجارية
* معالجة الكلمات * تدريب مكتبي

تاريخ بدء الدورات للغة الانجليزية: ١ / أبريل / ١٩٩٥
توجد فصول خاصة بالسيدات صباحية ومسائية

للاستفسار: ابوظبي ٣٤٣٤٠٧ ـ فاكس ٣٣٦٧١٣

الوادي الجديد للشحن

شحن جوي وبري
تسليم من الباب الى الباب
لجميع محافظات مصر
من ٣ ـ ٥ دراهم للكيلو
ـ ٢ درهم تسليم المطار
شحن بري الى سوريا ـ الأردن ـ لبنان

ابوظبي ت: ٧٨٠٩١٧ ـ ٧٩١٢٠٩

الآن أحدث الموديلات — الآن إغتنموا الفرصة

اللجين

أسعار لا تصدق

ملابس أطفال داخلي نسائي ـ اكسسوار

السوق الجديد ـ شارع المطار ـ دوار الساعة — بناية صيدلية المدينة ـ هاتف ٣٣٠٩٨١ أبوظبي

المجلس الثقافي البريطاني
أبوظبي والعين

صفوف اللغة الانجليزية ـ ابريل ١٩٩٥
التسجيل مفتوح الآن.
بدأ الدورات ٢٩ مارس
أبوظبي ٧٨٨٤٠٠ العين ٦٤٣٨٣٨

The British Council
Abu Dhabi & Al Ain
Abu Dhabi Tel: 788400 Al Ain Tel: 643838
Registration now open
Courses start March 29th
English language classes, April 1995
Registered in England as a Charity No. 209131

للتصفية فورا

ماكينات ايس كريم للتصفية بأسعار مغرية

للاتصال / ٩١١٢٦٦٠٩

للبيع سيارات

١ ـ مرسيدس تسريلا ٣٠ طن م ٨٨
٢ ـ مرسيدس نساف
(عدد ٢) ١٨ طن م ٩١ بحالة ممتازة نداء

الاتصال / ٩١٩٢٠٠١٠

تعلن شركة الدرمكي للشحن

عن قيام سيارة الى جميع محافظات مصر
يوم ٥/٤/٩٥
من الباب الى الباب.
/ ٩١٥٢١٨٠٠
/ ٣٣١١٦١ / ابوظبي

موديلات ٩٤/٩٥

معدات ثقيلة للبيع

جديدة

تعادل
- شيولات كاتربلر ٩٦٦
- بلدوزر كوماتسو ١٥٥
- مرسيدس قلاب حمولة ١١ ـ ١٦ متر مكعب
- شاحنات حمولة ١٠ طن
- دنابر ٢ طن ٤×٤ ورافعة شوكية ٢و٣و٤ طن

مع الضمان ـ للاتصال ت ٦٤٤٠٤٦٥ / ٦٥٠ عجمان

مطلوب

لشركة مقاولات وطنية وبصورة عاجلة

١ ـ مهندس مدني ذو خبرة في الامارات لادارة الشركة.
٢ ـ مهندس الكتروميكانيك لادارة قسم الكهرباء والتبريد.
٣ ـ مهندس / مهندسة لحساب الكميات والتسعير.
٤ ـ مهندس مدني للموقع مع خبرة في الامارات.
٥ ـ مراقب عمال ذو خبرة كافية لانجاز الاعمال في اوقاتها.

على كل من يجد في نفسه الكفاءة لشغل اى من الوظائف السابقة.

ارسال السيرة الذاتية مع ذكر رقم الهاتف والعنوان الى

ص.ب: ٥٥٥٩ / او فاكس: ٣٢٣٣٣٤ / ابوظبي

ورشة النسر للميكانيك

لاول مرة في الامارات

تقنية جديدة للحصول على الأداء الأمثل للمحرك
× جميع انواع السيارات
× بدون فك المكينة
× انهاء مشكلة دخان السيارة

مع الضمان

مصفح:
تليفون ٥٥٤٣٣٩
سيارة: ٤٢٦٠٦٦ / ٠٥٠
فاكس: ٥٥٢٨٨٠
ابوظبي

كما عودتكم دائما

بيت الأزياء ادم وحوا

تقدم الجديد ... من أشهر كتالوجات الأزياء العالمية

وتعلن عن وصول الأعداد الخاصة من الكتالوجات لربيع وصيف ٩٥

* بوك مودا رقم ٢١
* كولازوني رقم ٤٥
* بازار رقم ٢٠٩
* بوك موداسبوسا رقم ٤
* مودا يمبي رقم ٧٧

● ابوظبي ٦٥٧٧٧٧٧ / ٤ خطوط ● العين ٦٤٥١٠٠ ● دبي ـ ش البرشا ٣٧٦٦٣٣ ● دبي ـ مركز حمدان عين ٦٢٨٧٧٧

مطلوب

١ ـ مهندس معماري: خبرة ١٠ سنوات منها خمس داخل الدولة وخاصة بالتصميم
٢ ـ سكرتيرة: تجيد اللغة الانجليزية محادثة وكتابة والطباعة عربي انجليزي واستخدام الكمبيوتر
٣ ـ محاسب: خبرة ٥ سنوات

تعطى الاولوية في التعيين لمواطني دولة الامارات ودول مجلس التعاون

هاتف: ٧٢٥٥٣٣ ـ فاكس ٧٢٥٣٦٦
ابوظبي

محكمة تنفيذ ابوظبي الاتحادية الابتدائية
دائرة التنفيذ

اخطار دفع في القضية التنفيذية
رقم ٩٤/٨٥٩
الى المحكوم عليه/رياض علي فروخ وعنوانه نشرا

حيث انه بتاريخ ١٩٩٣/١٢/٢٨م قد صدر ضدك الحكم المرفق صورة عنه لصالح المدعى الشركة العربية للخضار والفواكه في القضية المدنية رقم ٩٣/٨٩٦
وبما ان المحكوم له الشركة العربية للخضار والفواكه قد تقدم بطلب لتنفيذ الحكم المذكور، ودفع الرسم المحدد لذلك، وبما ان الحكم المطلوب تنفيذه كالاتي:
أ ـ ١. المبلغ المطلوب تحصيله: ٨٨٤٤ درهما
٢. المجموع: ٨٨٤٤ درهما
فبموجب هذا انت مكلف بالحضور امام هذه المحكمة للجلسة المحددة في الساعة التاسعة من صباح يوم ١٩٩٥/٤/٣م لتنفيذ ماجاء اعلاه وفي حالة تخلفك عن ذلك فإن المحكمة ستتخذ بحقك الاجراءات القانونية لتنفيذ الحكم وتحصيل باقي رسوم التنفيذ.
تحريرا في ١٩٩٥/٢/٢٣م

قاضي التنفيذ / عبدالمنعم سليم

للبيع

شقة مركزي ٢ غرف نوم وسفرة وصالة وغرفة خدم و ٣ حمامات بايجار ٥٠٠٠٠ درهم. مع ستلايت خاص بالشقة

نداء / ٩١٥٥١٣٠١

أرض للبيع

مساحة ٩٠٩١
قدما مربعا على شارعين خلف مركز حمر عين
سعر القدم المربع ٥٢٠ درهما

للاتصال بليب: ٩١١٤٤٨٨٢

سيارات للبيع

* بيدفورد
* لاندروفر
* باصات

وسيارات أخرى

ت ٥٥٣٦٦٩ ابوظبي

مطلوب

محاسب
* خبرة سنتان في مجال المقاولات
* دوام صباحي ومسائي

للاتصال ابوظبي / ت ٧٨٥٩١٨ / السيد نبيل

محكمة تنفيذ ابوظبي الاتحادية الابتدائية
دائرة التنفيذ

اخطار دفع في القضية التنفيذية
رقم ٩٥/١٠
الى المحكوم عليه: محمد تيسير خريس وعنوانه نشرا

حيث انه بتاريخ ١٩٩٤/١١/٢٢م
قد صدر ضدك الحكم المرفق صورة عنه لصالح المدعى بنك ابوظبي الوطني في القضية المدنية رقم ٨٧/١٩١٧ استئناف ٩٣/٨٤٨
وبما ان المحكوم له بنك ابوظبي الوطني قد تقدم بطلب لتنفيذ الحكم المذكور، ودفع الرسم المحدد لذلك، وبما ان الحكم المطلوب تنفيذه كالاتي:
أ ـ ١. المبلغ المطلوب تحصيله: ٣,٠٣٣,٠٥٩,٧٩ درهم
٢ ـ المجموع ٣,٠٣٣,٠٥٩,٧٩ درهم
فبموجب هذا انت مكلف بالحضور امام هذه المحكمة للجلسة المحددة في الساعة التاسعة من صباح يوم ١٩٩٥/٤/٨م لتنفيذ ماجاء اعلاه وفي حالة تخلفك عن ذلك فإن المحكمة ستتخذ بحقك الاجراءات القانونية لتنفيذ الحكم وتحصيل باقي رسوم التنفيذ المترتب عليك.
تحريرا في ١٩٩٥/٢/٦م

قاضي التنفيذ / المستشار محمد ناجي دربالة

مطلوب

لشركة سيارات عريقة

عدد ١ مندوب علاقات عامة
عدد ١ سكرتيرة
عدد ١ مندوب مبيعات

بخبرة في مجال تاجير السيارات

الشروط المطلوبة:
اجادة اللغة الانجليزية والعربية مع خبرة لا تقل عن ٥ سنوات

مطلوب أيضا للكراج:
عدد ١ كهربائي بخبرة
عدد ١ ميكانيكي بخبرة

ابوظبي هاتف: ٤٤٦٣٤٤ فاكس: ٤٤٦٤٥٩
ص.ب ٤٦٩١٨

TENDER NOTICE

طيران الخليج GULF AIR

'GULF AIR,' a leading Airline in the Gulf Region is announcing a general request for tender for **Supply of continuous one part computer paper – 11" x 14 1/2"** with staggered deliveries beginning from July 1995.

Interested suppliers should pay a non-refundable amount of Dh. 1000.00 as filing fee to Gulf Air Accounts Department - Financial Controller - Abu Dhabi and present the receipt to Gulf Air Area Manager, Abu Dhabi, Telephone Nos. 333564 or 333741 and collect the Tender Documents.

The last date for submission is **30th April, 1995.**

اعلانات الاتحاد

خدمة اعلانية للمعلنين والمستهلك

لمزيد من المعلومات يرجى الاتصال بمكاتب الاتحاد

للاتصال: ابوظبي ٤٥٢٣٣٥ ـ ٤٥٢٢٠٦ ـ حمدان سنتر ٣٣١٧٦٣
دبي ٦٦٦٦١١ ـ الشارقة ٣٣٣٣٠٠ ـ العين ٦٤١٤٦٠
راس الخيمة ٢٢٧٤١١ ـ الفجيرة ٢٢٤٧٧٠

بسم الله الرحمن الرحيم

﴿ يا أيتها النفس المطمئنة ارجعي الى ربك راضية مرضية فادخلي في عبادي وادخلي جنتي ﴾ صدق الله العظيم

تتقدم

القيادة العامة للقوات المسلحة

بخالص العزاء وصادق المواساة إلى

العقيد / علي عجلان علي السبوسي

والرائد / محمد عجلان علي السبوسي

لوفاة المغفور له

والدهما

سائلين الله تعالى أن يتغمد الفقيد بواسع رحمته ويسكنه فسيح جناته ويلهم آله وذويه الصبر والسلوان

﴿ إنا لله وإنا إليه راجعون ﴾

اعلانات مبوبة

سعر السنتيمتر × عمود ٣٠ درهما

خدمة اعلانية كاملة ومتفوقة تقدمها اعلانات الاتحاد

للاعلان في هذه الصفحة يرجى الاتصال بـ : ● ابوظبي : ٤٥٢٣٣٥ ● مكتب سنتر حمدان ٣٣١٧٦٣ ● دبي : ٦٦٦٦١١ ● العين : ٦٤١٤٦٠ ● الشارقة : ٣٣٣٣٠٠ ● راس الخيمة : ٢٢٦١٢٣

حملة البريمي لنقل الحجاج

لصاحبها احمد محمد راشد الجابري تعلن عن تقديم خدماتها لحجاج بيت الله الحرام طبقا للشروط الخاصة بممارسة مهنة مقاولة الحج الصادرة من وزارة الشئون الاسلامية والاوقاف

للاتصال / علي بن عمير ت ٦٢٦٠١٠ العين
جمعة بن سعيد السناني ت ٦٦٣٥٩٢ العين
حمد بن سالم العزاني ت ٦٥١٨٥٦ البريمي
احمد بن محمد الجابري ت ٦٥١٢٥٣ البريمي
المكتب الرئيسي : ت ٦٥٠٦٣٧ البريمي

مفاجأة العام
تعلن مؤسسة العسل الشافي
لزبائنها الكرام عن وصول
نحل كريتولي مصري هجين أول
بأسعار مخفضة جدا لكمية محدودة
بادروا بحجز طلباتكم الآن
كما يوجد لدينا دهن سم النحل لعلاج الروماتيزم والمفاصل وآلام الظهر

مدرسة مينتوري - القسم الخاص
تعلن عن فتح باب القبول
بالقسم الخاص للموهوبين
ويعلن القسم عن وجود برامج حديثة ومتطورة
للتدريب وفصول خاصة لبطيني التعلم
للتسجيل والاستفسار ٧٢٩٢٤٩ - ٤٧٨١٢٩ أبوظبي

حملة الهلال للحج والعمرة
لصاحبها / احمد جار الله المنصوري
تعلن عن بدء التسجيل للحج لهذا العام
واعظ الحملة الشيخ هلال سعيد مبروك
أبوظبي ت ٧٤٣٠٥٧ - ٣٣٤٢٢٠ بني ياس ت ٥١٣٣٣٢٨
سيارة ٤٢١٧٧٦/٠٥٠ نزاء ٩١١٢٤١٠٣ - ٩١١٢٥٢١٢

● مطلوب ●
بائعات خبرة في المفروشات والبياضات
سكرتيرة تجيد الانجليزية
والطباعة والكمبيوتر
مهندسة ديكور ذات خبرة
للاتصال / ٧٧٨٣٢١٠ - ٧٧٣٠٧٧ - ابوظبي

المركز العربي للأعمال والتدريب
ABC
Arabian Business & Training Centre

قسم التدريب
دورات مستمرة ولكافة المستويات في :
• السكرتارية الشاملة والتنفيذية، وأصول أعمال المكاتب، والمراسلات التجارية
• نظم الطباعة / عربي وإنجليزي
• الكومبيوتر أحدث البرامج والأنظمة (MS Windows, MS Word, Excel, Power Point, FoxPro,Access, Lotus,WordPerfect, AmiPro, Dbase.... and many more)
• المحاسبة والتدريب المحاسبي
• دورات خاصة للشركات والأعمال حسب الاحتياجات المطلوبة لديهم لتطوير كفاءات كوادرهم العاملة.
• يمنح جميع المتدربين شهادات معتمدة من وزارة التربية.
• يتيح كافة المتدربين فرصة التسجيل مجاناً بقسم خدمات التوظيف لدينا لتأمين فرص عمل مناسبة لهم.
• قسم خاص للسيدات

قسم الخدمات التعليمية
برامج دراسات جامعية مع الجامعات الأمريكية "بنظام الممارسة"
بكالوريوس - ماجستير - دكتوراه في تخصصات
• إدارة الأعمال، الهندسة، علوم الكومبيوتر، الإدارة الصحية، التعليم، وعلم النفس.
• لاحاجة للسفر أو ترك الأعمال والمشاغل أو الالتزام بمحاضرات وصفوف دراسية.
• يستكمل البرنامج بشكل شخصي تبعاً للظروف الفردية وإمكانية الأوقات الخاصة المتاحة.
• تتم معادلة واحتساب كافة الدراسات السابقة، والمؤهلات والخبرات العملية، وتخصم من المواد والمدة المطلوبة لإنهاء البرنامج المختار.
(كافة برامج الدراسة تتم بالممارسة خارج دولة الإمارات العربية المتحدة)

قسم خدمات التوظيف
خبرة ١٥ عاماً في خدمة قطاع الأعمال في الإمارات
• للأفراد والعاملين : توفير فرص عمل مناسبة للراغبين في التوظيف أو تحسين وظائفهم الحالية، بما يتناسب مع كفاءاتهم ومؤهلاتهم بأفضل الشروط والمزايا.
((للمزيد من المعلومات عن فرص العمل المتوفرة يومياً، الرجاء مراجعة الصفحة الخاصة بإعلانات ABC في جريدة الخليج اليومية))
• أصحاب الأعمال والمؤسسات والشركات : توفير الخدمة المناسبة بأفضل المواصفات المطلوبة لكافة الوظائف والمستويات اللازمة.

قسم الخدمات الإدارية وتنظيم المؤتمرات
هيئة رائدة لتقديم :
• خدمات واستشارات تطوير وإدارة وتنظيم الأعمال والشركات، وأيضاً في تأسيس الأعمال والفروع الجديدة.
• استشارات وخدمات تسويقية والعلاقات العامة وخدمات رجال الأعمال.
• تنظيم وإدارة المؤتمرات، والندوات، والمعارض.
• خدمات التسهيلات المكتبية، وطباعة وإنتاج وترجمة التقارير والكتيبات والأبحاث وكافة الخدمات المتعلقة بها.

اي بي سي معاً دائماً نحو الأفضل
هاتف ٣٢٧٦٥٦ - فاكس ٢١٣١٩٩ أبوظبي

حب الشباب
عاجز لم يعد مشكلة
للحجز : ٣٢٢٧٢٧ أبوظبي

مطلوب للعمل في شركة نفطية
سكرتيرات - موظفات استقبال
● خبرة سابقة في السكرتاريا والطباعة والاستقبال وفي مجال الكمبيوتر
● على المتقدمة اجادة اللغة الانجليزية قراءة وكتابة
ترسل الطلبات وصورة شخصية حديثة الى ص.ب ٢٥٧٢٥ ابوظبي - ت ٣١١١٤٨ فاكس ٣٢٦٧٤٥

مطلوب لشركة مقاولات بابوظبي
محاسب عربي
خبرة في محاسبة المقاولات «البناء» وأنظمة الكمبيوتر
ترسل الطلبات على ص.ب ٤٧٣٣ ابوظبي
عناية / المدير المالي والإداري

للايجار
فيلا سكنية جديدة ديلوكس
الموقع أبوظبي شارع المرور شرق ٤١
المراجعة تليفون: ٥١٢٢٧٧ - ٠٥٠٦٤٣٤٣٩٦ - ٩٢٣١٦٩٤

مطلوب فورا
معهد تجميل راق بحاجة الى
موظفة استقبال
براتب مغر مع عمولة
- تجيد اللغات العربية والانجليزية والفرنسية بصورة تامة
- خبرة سابقة في مجال التجميل
- لديها مهارة في التنظيم والاشراف والمحاسبة
ترسل الطلبات مع السيرة الذاتية وصورة شخصية حديثة الى ص.ب ٢٧١٠٠ / أبوظبي.

للايجار
معرض ٣٦٠ م - الكورنيش
ت / ٢١٣٢١٥
أبوظبي

للايجار
معارض وشبرات
بموقع ممتاز بالصناعية - العين
المراجعة ت ٦٦٤١١١١
العين

مطلوب
لشركة كبرى
سكرتيرة عربية
تجيد الطباعة باللغتين وتتقن الانجليزية محادثة ومكاتبة وتجيد استخدام الكمبيوتر
الاتصال:
ابوظبي ٧٩٣٩٤٩

مطلوب
طابع / طابعة كمبيوتر IBM
لطباعة كتب بالصفحة
بدون دوام
ت: ٣٢٥٢٩٣ أبوظبي
٠٥٠٦٤١١٣٣٧

اعلان عن انتهاء علاقة
شركة فواز للتبريد وتكييف الهواء في دولة الامارات العربية المتحدة وفي دولة قطر تعلن للكافة عن استقالة السيد / نعيم ابراهيم دندى - لبنانى الجنسية من عمله كمدير عام للشركة اعتبارا من يوم الاربعاء الموافق ١٩٩٥/٣/٢٩ لذلك فقد اقتضى ذلك التنويه والتحذير.

حكومة دبي - محكمة الاستئناف

التاريخ : ١٩٩٤/٣/٢٦ - الرقم: م / ق / ٩٤/٢٢٨/٤٤١
مذكرة اعلان بالنشر / رقم الاستئناف: ٩٤/٢٣٨
المستأنف: ابراهيم عبدالوهاب سلمان عرب
المستأنف ضده: ١ - المستشفى الدولي الخاص ٢ - د. فيودوروف اس. ان
القرار المستأنف: الصادر بالدعوى رقم: ٩٣/١٣٨ مدني كلي بتاريخ: ٩٤/١/٣١
المطلوب تبليغه: فيودوروف اس. ان / عنوانه: مجهول محل الاقامة
يقتضي حضورك الى محكمة الاستئناف بدبي الساعة التاسعة من صباح الثلاثاء الموافق ١٩٩٥/٤/١١م، وذلك للنظر في الاستئناف المقدم ضدك من قبل ابراهيم عبدالوهاب سلمان عرب وفي حالة عدم حضورك أو حضور وكيل عنك ستجرى محاكمتكم غيابيا.
مدير محكمة الاستئناف

محمود عبد العزيز في «بيت الياسمين»

حدد المخرج السينمائي الدكتور محمد كامل القليوبي نهاية شهر ابريل الحالي لبدء تصوير فيلمه الجديد «بيت الياسمين» بطولة محمود عبد العزيز وحشد من نجوم الكوميديا الشبان: اشرف عبد الباقي وعلاء ولي الدين ومحمد الصاوي.

● ليلى طاهر

المال والبنون مرة ثالثة...!

انضمت الفنانة تحية كاريوكا الى طاقم المسلسل الشهير «المال والبنون» في الجزء الجديد المقرر عرضه في رمضان القادم ويشارك فيه ايضا: عبد الله فرغلي وليلى طاهر وعبد الحفيظ التطاوي.

دورة برامجية حافلة لاذاعة الامارات من ابوظبي

٣٥ برنامجاً جديداً.. والاهتمام بابراز الدور الحضاري للامارات
برامج التراث في المقدمة.. وتطوير الفترات الاخبارية

كتب ـ عادل غيث:

انطلاقا من توجيهات القيادة الرشيدة لدولتنا الناهضة وعلى رأسها صاحب السمو الشيخ زايد بن سلطان آل نهيان رئيس الدولة بضرورة ابراز الدور الحضاري لدولة الامارات على كافة الاصعدة، وخاصة على صعيد بناء الانسان.

وتجسيدا لدور الاعلام في خدمة قضايا التنمية والبناء بمفهومها الواسع وترسيخا لرسالة الاذاعة في التثقيف والتوعية والاسهام الفاعل في تشييد صروح مجد الامارات.. وايمانا بدور الكلمة وتأثيرها العميق في وجدان المستمع وخاصة على النشء.

عملت اذاعة الامارات العربية المتحدة من ابوظبي وهي تخطط للدورات الاذاعية المختلفة، على التركيز البرامجي على النبض المحلي للوطن ومحاولة انتهاج سياسة برامجية متوازنة تحقق للمستمع ما يرجوه من الفائدة العلمية والثقافية والروحية والتربوية.

وهكذا حفلت الدورة البرامجية الثانية لهذا العام والتي تبدأ اعتبارا من اليوم بالعديد من البرامج المحلية التي تعكس صدى الانجازات على مستوى الدولة اضافة للبرامج الدينية الثابتة والمستحدثة التي تعمق الجانب الروحي والايماني لدى الانسان والعديد من البرامج الثقافية والعلمية والتربوية وبرامج التراث الشعبي التي تربط جسور التواصل بين الماضي باصالته وبين الحاضر بحداثته.

وهكذا تنوعت برامج الدورة، وقطفت من كل بستان معرفة، رحيقا وازهارا، فالهدف هو الانسان، وهو اغلى ثروة يملكها اي وطن.

ولم تنس الاذاعة وهي في سبيل تطوير مسيرتها ان تعمل على مواكبة تطور الخدمات الاخبارية وغزارة تدفق المعلومات، فرأت تطوير الفترات الاخبارية بدءا بالفترة الاخبارية التي تبدأ في الواحدة والنصف ظهرا (مرحلة اولى) وهي تتضمن ربط نشرة اخبار الواحدة والنصف مع التقرير الاخباري كوحدة متكاملة تذاع على الهواء مباشرة مما يتيح لقسم الاخبار المرونة الكافية في متابعة آخر الاحداث العالمية وتضمينها في الفترة الاخبارية حتى آخر لحظة.

● عادل حسين

● عادل احمد

● منى الذهب

● حسن الحفناوي

● ميساء جميل

● رزيقة الطارش

محمد راشد الشامسي

٣٥ برنامجا جديدا

وقد تميزت الدورة البرامجية الجديدة بتقديم ١٧ برنامجا يوميا و ١٨ برنامجا اسبوعيا.. اضافة الى مجموعة من السهرات الاسبوعية وهذه هي تفاصيل اهم برامج الدورة البرامجية الجديدة لاذاعة ابوظبي والتي تبدأ اليوم وتستمر لمدة ٣ اشهر متواصلة.

□ افراح الروح: مدته ١٠ق يذاع في الساعة ٦٫٥٠ صباحا وهو برنامج ديني خفيف يتضمن ادعية وقبسا من نور الهداية.

□ لقاء الصباح: برنامج بث مباشر منوع يلتقي مع المستمعين عبر الكلمة الهادفة والهمسة الخفيفة والخدمة السريعة والنغمة الحلوة.. ويتناوب على اعداد وتقديم البرنامج كل من (امتثال ملاح ـ منى الهاني ـ وشهرزاد حمدان) ويذاع الساعة ٧٫٢٥ حتى الساعة ٩٫٠٠ ويتضمن:

□ خاطرة الصباح: مدته ٥ دقائق، يعده ويقدمه د. محمد رضوان الداية، يتناول فيه كل يوم ملمحا من شخصية الانسان، تربويا كان ام سلوكيا ام واقعا معاشا يذاع البرنامج الساعة ٨٫١٠.

□ دليل المرأة العصرية: وهو برنامج ارشادي تثقيفي يدور حول الاسرة عموما ويقدم نصائح وارشادات لظواهر سلبية قد نواجهها في حياتنا الاجتماعية، مدة البرنامج ٥ق ويذاع الساعة ٩٫٠٠ صباحا.

□ عطر الحروف: برنامج خفيف يعتمد على الطرفة والمعلومة والاغنية، مدته ٨ق، يذاع الساعة ٩٫١٥ صباحا تقديم ايناس جوهر ومحيي محمود واخراج طاهر ابوزيد.

□ استوديو ١: برنامج بث مباشر يبدأ الساعة ٩٫٣٥ حتى ١١٫٣٠ صباحا، وهو يهتم بقضايا الخدمات العامة المتصلة بحياة الناس كما يعرض شكاوى واقتراحات المستمعين وينقل رد المسئولين عليها اضافة الى استضافة بعض المسئولين في القطاعات المختلفة ومحاورتهم مع المستمعين على الهواء مباشرة.. والبرنامج باشراف محمد شيخ مع الزملاء (سالم الكعبي وصافيناز فهمي وامتثال ملاح وشهرزاد حمدان).

□ عالم الاسرة: يذاع ١١٫٣٠ قبل الظهر ويهتم بشئون الاسرة عموما ويخاطب ربة البيت بوجه خاص ويقدم لها الارشادات المناسبة، البرنامج مدته ١٥ق، وهو من اعداد وتقديم عبلة النويس.

اوراق باسمة

□ اوراق باسمة: يذاع الساعة ١٢٫٤٥ ظهرا ومدته ١٥ق يعتمد على الشعر والشعراء ومجالسهم وما فيها من طرائف ومفارقات.

□ ما يطلبه المستمعون: يذاع ٢٫٠٥ يتجاوب مع رغبات المستمعين في اغنياتهم المفضلة، يذاع البرنامج ايام السبت والاحد والاثنين والثلاثاء والخميس، على ان تخصص حلقة الخميس لاغاني الافراح وتقديم التهاني بالمناسبات السعيدة تحت عنوان «بطاقة تهنئة» وهو من البرامج الجديدة في هذه الدورة، ويستمر حتى الثالثة، وتشرف عليه اسرة البرنامج (صفاء محمد وفرح احمد).

□ ابناؤنا الصغار: يذاع الساعة ٣٫١٠ عصرا خلال شهر ابريل من اعداد وتقديم مصطفى عبدالنبي، يقدم الحكاية والمعلومة المناسبة للطفل على لسان تلاميذ المدارس وهو من البرامج الجديدة وهناك برنامج «لماذا وكيف» يذاع في نفس الموعد السابق خلال شهر مايو وبرنامج «حكايا للصغار» خلال شهر يونيو من اعداد وتقديم سعاد جواد.

□ عالم النحل: يذاع الساعة ٣٫٣٠ عصرا، مدته ١٥ق، وهو برنامج علمي يتناول حياة النحل وطريقة صنعه للعسل ويستشهد بآيات من القرآن الكريم الخاصة بالموضوع.

بصراحة

□ مسلسل «بصراحة»: وهو حلقات يومية تدور احداثها في قالب كوميدي خفيف بين زوج وزوجته، حيث يتخللها بعض المواقف التي تحدث في كل اسرة بين الزوج وزوجته او مع الجيران والاقارب ويتدخل الاب دائما لحل بعض المشاكل او لتصحيح بعض المفاهيم ويتقاسم البطولة: محمد الجناحي وابراهيم ابوخليف ـ منى الذهب، التاليف والاخراج رزيقة الطارش.. يذاع الساعة ٤٫١٥ عصرا خلال شهر ابريل.

□ سوالف من الفريج: تدور احداث هذا المسلسل في احد الفرجان وهو دعوة للتمسك بالعادات والتقاليد والاخلاق الحميدة كما يؤكد على دور المرأة في التعليم ورعاية الاسرة ويشارك فيه: احمد الانصاري ـ مريم سلطان ـ منصور الفيلي ـ خالد علي ـ عائشة عبدالرحمن ـ عبيد علي ـ محمد سعيد، تاليف واخراج: رزيقة الطارش.. يذاع في نفس الموعد خلال شهر مايو.

□ قضية وحوار: برنامج بث مباشر يتناول قضية ثقافية عامة ويحاور المسئولين والمستمعين حولها من خلال استضافته للشخصيات ذات العلاقة وهو على شكل ندوة مفتوحة مع المستمعين، يذاع البرنامج الساعة الخامسة حتى الساعة السادسة، ويشرف عليه فؤاد الشرع وعادل ماهر وهو من البرامج الجديدة لهذه الدورة.

□ وطني الامارات: برنامج بث مباشر يعكس فعاليات وانشطة الدولة اضافة للتغطية الشاملة لاحداث الساحة المحلية، يذاع الساعة ٦٫٠٥ مساء ويستمر حتى ٧٫٣٠، البرنامج من اعداد وتقديم وفاء العيداني.

ـ البرامج الاسبوعية:

□ طائر الصباح: برنامج بث مباشر يذاع الساعة ٧٫٣٠ صباح الجمعة حتى ١٠٫٣٠، ويتضمن معلومات خفيفة والارشادات التي تتناسب مع يوم الاجازة الاسبوعية، كما يتلقى مساهمات المستمعين في كافة الموضوعات لربط المستمعين بالاذاعة سواء من داخل الدولة او خارجها، البرنامج من اعداد وتنفيذ اديب عبدالكريم وتقديم مريم مسعود وعادل حسين وعادل احمد.

□ على الطريق: وهو برنامج بث مباشر الساعة ١٠٫٤٥ حتى الثانية عشرة من كل يوم خميس، تعده وتقدمه منى الذهب، يتضمن البرنامج مسابقة ومشاركات للمستمعين خاصة بنهاية الاسبوع وهو من البرامج الجديدة للدورة.

□ سياحة في الامارات: من اعداد وتقديم جلال احمد، ويذاع الساعة ٢٫١٥ يوم الجمعة ومدته ٣٠ق، يعرض للمواقع السياحية والاثرية داخل الدولة ويقدم لقاءات مع المسئولين عن قطاع السياحة والآثار.

□ سلوكيات خاطئة: مدته ١٥ق ويذاع ٥٫٤٥ مساء الجمعة من اعداد وتقديم شهيرة خالد ويسلط الضوء على ظاهرة اجتماعية او صحية والمفهوم الخاطئ حولها ومحاولة تصحيح هذه المفاهيم عن طريق اللقاءات مع المسئولين المعنيين.. وهو من البرامج الجديدة.

القوات المسلحة

□ ركن الجيش والقوات المسلحة: مدته ٣٠ق يذاع الساعة ٩٫١٥ مساء السبت ويتضمن اخبار حماة الوطن ويقدم لهم كل ما يفيد من تحليلات وتوجيهات، وهو من اعداد وتقديم التوجيه المعنوي بالقوات المسلحة.

□ المجلة الاسلامية: مدته ٣٠ق يذاع ٩٫١٥ من مساء الاحد وهو من اعداد وتقديم المستشار حسن الحفناوي ويتضمن مواضيع اسلامية مختارة.

□ مجلة العلوم: مدته ٣٠ق ويذاع ٩٫١٥ مساء الاثنين يعده ويقدمه عطية شعث، وهو يعرض لأهم الاخبار العلمية والاكتشافات الحديثة في مجال العلوم ويجذر الوعي العلمي لدى المستمعين.

□ ساعة لصحتك: برنامج توعية صحية يتضمن لقاءات مع اطباء على الهواء مباشرة ويجيب على اسئلة المستمعين، من اعداد وتقديم زياد الزعبي، ويذاع كل ثلاثاء الساعة ٩٫٠٥ مساء ويستمر حتى العاشرة.

□ حروف ومعاني: وهو برنامج ثقافي منوع، يقدم جرعة ثقافية عامة بشكل مشوق، يذاع الساعة ٩٫١٥ مساء الاربعاء، من اعداد وتقديم ميساء يونس وهو من البرامج الجديدة.

□ بريد المستمعين: برنامج يعرض لرسائل المستمعين التي ترد اليه مع ما تحمله من مساهمات او استفسارات متنوعة، يذاع البرنامج ٩٫١٥ مساء الخميس، وتعده وتقدمه ميساء جميل.

□ ألوان من التراث: يذاع في نفس الموعد كل جمعة من اعداد وتقديم الشاعر راشد الشامسي وهو يعرض للعادات والتقاليد والادب الشعبي.

□ اقلام خضراء: مدته ٣٠ق ويذاع ١٠٫١٥ مساء الاحد، يعده ويقدمه فؤاد الشرع يسلط الضوء على نتاجات ابناء وبنات الامارات الواعدين بالعطاء في مختلف الوان الادب ويسلط الضوء النقدي عليها من خلال النقاد الاكفاء الذين يستضيفهم وهو من البرامج الجديدة.

صرح من بلادي

□ صرح من بلادي: يسلط الضوء على اهم الصروح المتميزة في دولتنا وعلى كافة الاصعدة، ويتناول بالعرض الاهداف والخطط والبرامج والانجازات والطموحات المستقبلية ويلتقي مع المسئولين المعنيين وبعض من الجمهور.. البرنامج مدته ٣٠ق ويذاع ١٠٫١٥ مساء الاثنين، يعده ماهر عزت ويقدمه جلال احمد.

□ مع الفنون: يتناول كل ما يتعلق بالقضايا الفنية على ساحتنا المحلية والخليجية والعربية بالاضافة الى متابعة حركة اخبار الفن، البرنامج يذاع ١٠٫١٥ مساء الثلاثاء وهو من اعداد محسن محمد وتقديم شهرزاد حمدان.

□ المجلة الاقتصادية: يذاع في نفس الموعد السابق يوم الاربعاء من كل اسبوع، وهو يسلط الضوء على اهم الاتجاهات والمؤشرات الاقتصادية المحلية والعالمية، البرنامج من اعداد محمد عدس.

□ لغتنا الشاعرة: مدته ١٥ق ويذاع ١٠٫١٥ مساء الخميس والبرنامج من اعداد وتقديم مصطفى الدغيدي بالاشتراك مع ميساء جميل وهو من البرامج اللغوية الثقافية ذات المحطات المنوعة في رحاب اللغة العربية، ويتعرض للاخطاء الشائعة ويصححها ويقف على ملامح القواعد العربية من نحو وصرف والاسلوب الصحيح في النطق والكتابة والسماع.

□ سباق الاغنية الخليجية: يذاع البرنامج ١٫٠٠ ظهر الخميس ويعاد الجمعة، من اعداد وتقديم امتثال ملاح ويدور البرنامج حول تنافس الاغنية الخليجية في الوصول الى صدارة وقائمة الاغاني الاكثر انتشارا واستماعا على المستوى المحلي والخليجي، ويعتمد البرنامج على رسائل المستمعين لاختيار الاغاني الفائزة ضمن القائمة الاسبوعية.

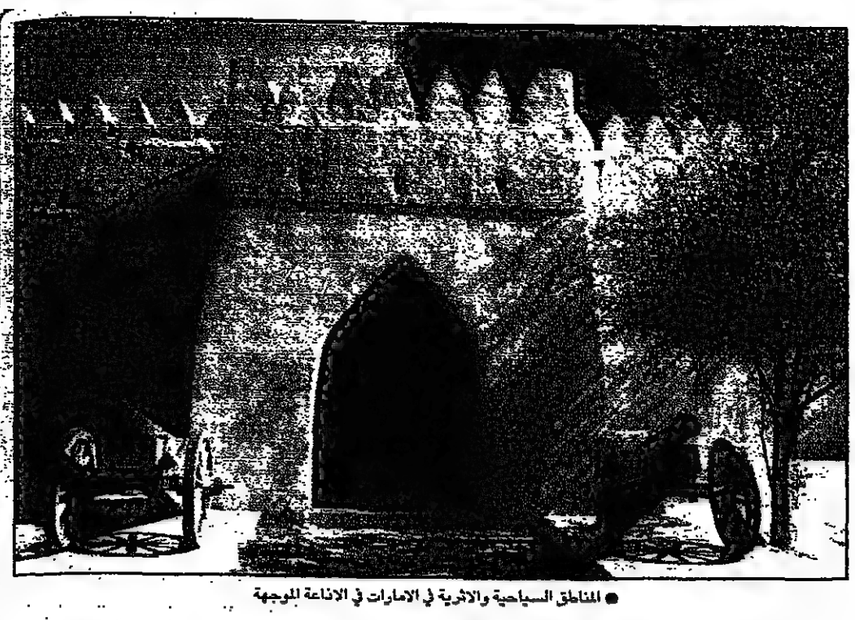
● المناطق السياحية والاثرية في الامارات في الاذاعة الموجهة

انجازات الامارات... وسياحة في الوطن في الدورة البرامجية الجديدة للاذاعة الموجهة

انطلاقا من رسالة الإذاعة الاعلامية على المستوى المحلي والخارجي وابراز الانجازات الوطنية للمستمعين في دول اوروبا وامريكا الشمالية وتعريف ابناء الدولة والعرب في تلك الدول بالمسيرة الحضارية للدولة .... تبدأ اذاعة ابوظبي اليوم تقديم دورتها البرامجية للبرنامج العربي الموجه على مفهوم تعميق الانتماء للوطن لدى ابنائنا هناك ومواقاتهم باخبار الدولة اولا بأول، من خلال نوعية البرامج والخدمات الاخبارية التي تقدم في البرنامج الموجه والاهتمام بالطابع المحلي.

وقد اشتملت الدورة الاذاعية الجديدة للبرنامج الموجه على البرامج التالية:

ـ برنامج «حروف مضيئة مدته ١٠ ق ويذاع ٤٫١٠ فجرا.

ـ صرح من بلادي، مدته ٣٠ ق، ويركز على الانجازات الهامة داخل الدولة ومحاورة المسئولين والمواطنين حولها، يذاع نفس الموعد السابق.

ـ مجلة الامارات، برنامج لمدة ١٥ ق يعرض للانجازات الاقتصادية والاجتماعية والتنموية في دولة الامارات والتركيز على المشاريع الجديدة لخدمة الوطن والمواطن ويذاع الساعة الخامسة صباحا، اضافة الى تقديم نشرة اخبار الساعة ٥٫٣٠ صباحا، يليها تقرير اخباري عن اهم الاحداث المحلية والعالمية، مع مراعاة ان الخدمة الاخبارية هذه تركز على الاحداث المحلية البارزة بشكل اساسي مراعاة لطبيعة المستمع في دول الغرب الذي يهمه ان يتعرف على الاحداث الوطنية بشكل اساسي.

المستمع بتاريخ هذه الاماكن يذاع في نفس الموعد السابق.

ـ مسيرة الخير والعطاء، برنامج يتناول ابرز الانجازات المحلية في ظل القيادة الرشيدة لصاحب السمو رئيس الدولة منذ قيام الاتحاد، ويذاع الخامسة صباحا.

ـ صنع في الامارات، يركز على النهضة الصناعية في الدولة من خلال نماذج للتطور السريع في هذا المجال الحيوي من مجالات التنمية الاقتصادية ويذاع في نفس الموعد السابق.

ـ نور على الطريق، برنامج ديني يهتم بتوضيح المفاهيم الاسلامية وحياة السلف الصالح لتكون زادا للمسلم وهو خارج وطنه. يذاع الساعة الخامسة فجرا.

ـ مسلسل محلي لمدة ١٥ ق يتناول جانبا من حياة مجتمع الامارات ويسلط الضوء على النواحي الايجابية في تراثنا وعاداتنا المحلية يذاع المسلسل ٤٫٣٠ فجرا.

ـ برنامج الخليج في اسبوع «وهو برنامج لمدة ١٥ ق يتناول بالعرض اهم محطات التنمية في دول الخليج العربية مع التركيز على النواحي التي تخدم التكامل بين دول مجلس التعاون ويذاع الساعة ٥ صباحا».

ـ سياحة وآثار «وهو برنامج جديد يتناول اهم الاماكن السياحية والاثرية في دولة الامارات وتعريف

سرّ طعم باركلي الجديد:

سيجارة باركلي الجديدة طعمها أغنى واشبع ممّا كانت عليه. مع انّ نسبة القطران فيها قد خُفضت إلى ٤ مغ. امّا سرّ هذه المعادلة الفريدة فيكمن في فلتر اكترون اكثر تطوّراً: اربع قنوات صغيرة حول حائط الفلتر تسحب الهواء اسرع من الدخان. تداخل الهواء والدخان عند نهاية الفلتر يعطيك تكهة ممتلئة تشبع حاسة الذوق عندك. باركلي السيجارة الوحيدة التي تجمع بين طيبة الطعم ونسبة خفيفة جداً من القطران والنيكوتين.

قطران ٤٫٠ مغ
نيكوتين ٠٫٤ مغ

الطعم المدهش

طعم غنيّ جديد غير متوقع ونصف معدّل قطران سجائر "اللايتس."

تحذير حكومي: التدخين سبب رئيسي للسرطان وأمراض الرئة وأمراض القلب والشرايين

«وفاة اشهر ممثلي الكابوكي»

فقدت الاوساط الفنية اليابانية مؤخرا اشهر ممثليها في فن الكابوكي «اونوا بيكو» الذي قضى ٧٤ عاما على المسرح يقدم هذا الفن الياباني الشهير.

وقد ولد «اونوا» في سنة ١٩١٥ وبدأ في تعلم هذا الفن وهو في السادسة من عمره. وبرع في هذا المجال مما جعله من اشهر من قدم روائع هذا الفن.

وقد ساهم في تعريف فن الكابوكي في العالم اجمع حيث يخلط اونو بين الرقص واللعب.

روميو وجولييت... مأساة هزلية!

يقدم مسرح «تياترو ايماجينيه» بفينيسيا المأساة الهزلية جدا لروميو وجولييت المستمدة بتصرف شديد من مسرحية شكسبير والقصة القصيرة للمؤلف الايطالي لويجي دابروتجو وذلك على المسرح الصغير بدار الاوبرا بالقاهرة.

وينظم هذا العرض المعهد الثقافي الايطالي بالقاهرة بالتعاون مع دار الاوبرا المصرية.

هوفمان ... يعود مع «الوباء»...!

آخر افلام الممثل الامريكي الشهير داستين هوفمان فيلم جديد بعنوان «الوباء» للمخرج الامريكي ولفجانج بيترسن.

وصف النقاد الفيلم انه من الافلام القوية المتميزة التي لم تشهدها الشاشة منذ فترة طويلة وتدور احداثه حول بعثة طبية تقوم باجراء ابحاث «ميكروبية» في غابات زائير واثناء قيام هذه البعثة بمهمتها ينتشر وباء غريب غير معروف من قبل مما يضطر الفريق الطبي الى اعلان حالة الطوارىء وعزل المنطقة ومواجهة الكارثة.

الفيلم ملىء بالاحداث المثيرة والمواقف العنيفة الشديدة الاثارة خاصة في المشاهد التي تعكس سرعة انتشار المرض الذي يتسبب في تآكل جلد ولحم الانسان.

وقد نجح المخرج في تحريك الكاميرا والممثلين بسرعة مذهلة مستعينا في ذلك باحدث وسائل التكنولوجيا الحديثة.

وهوفمان ممثل امريكي ولد عام ١٩٣٧ وحقق شهرة عالمية ومن اشهر اعماله فيلم «الجريح» عام ١٩٧٦ وفيلم «كل رجال الرئيس» عام ١٩٧٥ وفيلم «رجل المطر» عام ١٩٨٩.

● داستين هوفمان

اول مهرجان عربي ... لفناني الديكور

يقام في بيروت في السابع والعشرين من شهر مايو وحتى ١١ يونيو المقبلين مهرجان لفناني الديكور والذي يقام عادة في الجراند عاليه بباريس.

ويدعم هذا المهرجان بصفة خاصة الرابطة الفرنسية للعمل الفني بمشاركة معهد العالم العربي ويشارك فيه ٣٥٠ من الفنانين المبتكرين في الهندسة المعمارية الخاصة بالديكور.

لمياء شواشي: اللهجة سبب ابتعاد فناني المغرب العربي عن الجماهير

لمياء الشواشي.. فنانة تونسية شابة شاركت في العشرات من الاعمال التليفزيونية والمسرحية.. ورغم نجاحها الا انها تعتبر نفسها غير محظوظة لأنها لم تنتشر عربيا حتى الآن ولاتزال تعيش اسيرة الفن التونسي.

وتؤكد لمياء الشواشي ان اللهجة هي العائق الوحيد أمام الفنان في دول المغرب العربي للانتشار وتحقيق النجومية.

وفي هذا اللقاء تضع لمياء روشتة علاج للفنان في المغرب العربي للوصول الى النجومية وليلحق في سماء عالمنا العربي.

وكانت البداية عن مشوارها الفني الذي تقول لمياء الشواشي عنه: اعرف اني مازلت في بداية الطريق وابحث عن عمل كبير يضعني في المقدمة.. ورغم انني قدمت العشرات من الاعمال الاذاعية والتليفزيونية والمسرحية الا انني مازلت ابحث عن الفرصة التي من اجلها تركت تونس.. وانتقل بين القاهرة والاردن حيث الحركة الفنية اكبر والفرص اكثر. وعن البداية تقول لمياء الشواشي.. لقد شاركت في العديد من الاعمال من بينها الفيلم التونسي المعروف «صفائح من ذهب» للمخرج التونسي النوري بوزيد..

وفي المسرح قدمت مسرحية «البلاد طلبت اهلها» والتي عرضت في الاردن وشارك في بطولتها زهير النوباني وعبير عيسى ومن اخراج المنصف السويسي.. كما شاركت في مهرجانات تونس المسرحية المختلفة من خلال المشاركة في بطولة مجموعة من اعمال توفيق الحكيم.

وعن مشاكل الفنان التونسي في الانتشار عربيا.. قالت لمياء الشواشي: العائق الوحيد.. هو اللهجة.. التي تختلف تماما من بلد عربي لآخر.. ولذلك فالأعمال المسرحية التونسية تنجح اكثر من الاعمال الاذاعية والتليفزيونية.. وذلك لأن العروض المسرحية في تونس اغلبها باللغة العربية الفصحى.. كما ان قلة الانتاج الفني التونسي تؤدي الى عدم انتشار الفنان التونسي.. واعتقد ان الحل الوحيد المطروح الآن لانتشار الفنان التونسي والمغربي هو الانتاج المشترك بين الدول العربية وهذا سيؤدي الى الانتشار المشترك التدريجي لفناني المغرب العربي بعد ان يتعود المشاهد العربي على لهجتهم.. اضافة الى اهمية انتاج اعمال تليفزيونية باللغة العربية الفصحى وهذا سيؤدي الى تقارب بين الفنان التونسي والجزائري والمغربي والجمهور العربي.. وان كانت ستبقى هناك بعض الحروف المختلفة في النطق مثل حرف (ض) الذي ينطق في تونس (ظ) وبهذا تصبح كلمة (ضربني) (ظربني).. ولكن الجمهور في النهاية سوف يفهمها في اطار الجملة الفنية.

وعن انتشار الاغنية التونسية تقول لمياء الشواشي.. الاغنية وضعها مختلف تماما.. لأن اللحن والجملة الموسيقية تقربها من المستمع.. وفي تونس مجموعة جميلة من الاصوات التي قدمها الملحنون المصريون في جمل موسيقية رائعة.. فتعود عليها المستمع العربي بل وتمايل معها طربا.. واصبح فنانوها نجوما.. ولكن وضع الدراما مختلف تماما..

في الدورة البرامجية الجديدة لاذاعة القرآن الكريم

٨ برامج جديدة.. والطريق الى الحج برنامج يومي يذاع أول مايو

تبدأ اذاعة القرآن الكريم من ابوظبي اليوم في تقديم دورتها البرامجية الجديدة والتي تتميز بوجود عدد كبير من البرامج المحلية الجديدة اضافة الى تقديم مجموعة من المقرئين الذين تم تسجيل قراءاتهم في استوديوهات الاذاعة والنقل الخارجي من مساجد الدولة ومعظم هذه التلاوات بطريقة المجود وهناك مصحف يومي يقدم حوالي الساعة الرابعة واربعين دقيقة وسيكون بطريقة المرتل بصوت الشيخ/ علي بن عبدالرحمن الحذيفي امام المسجد النبوي الشريف.

وهذه هي تفاصيل البرامج الجديدة لاذاعة القرآن الكريم والتي وصل عددها الى ٨ برامج تذاع لأول مرة اضافة الى استمرار بعض البرامج المتميزة.

□ احكام المعاملات في الاسلام:

اعداد وتقديم/ احمد حلمي البرنامج محاولة توثيق لآراء الفقه الاسلامي المستمد من الكتاب والسنة والاجتهاد في فقه المعاملات من بيوع واجارة وشفعة ورهان و.. الخ يستضيف له البرنامج احد المتخصصين من العلماء الممارسين في تدريس المواد الفقهية.. البرنامج ٣٠ حلقة مدة كل منها ١٥ دقيقة.

□ الزواج في الاسلام:

اعداد وتقديم/ الشيخ محمد التندي يحاول البرنامج بيان الاحكام الشرعية في باب الزواج والعلاقات الاسرية وكيفية تاسيس الاسرة الصالحة لمجتمع صالح وبيئة ذات مناخ صحي تسعد فيها الفطرة البشرية وسيبين من خلاله هدي الاسلام في استقامة الزوج والزوجة والحل الاسلامي في الخلافات الأسرية، البرنامج ٣٠ حلقة مدة كل منها ١٠ دقائق.

□ الاعجاز العلمي في القرآن الكريم:

يعده ويقدمه الدكتور/ عبدالعال ابوسليم. يبرز البرنامج آيات الله الكونية ويقدم الحقائق العلمية التي تشهد على الاشارات الربانية المتضمنة في القرآن الكريم لنصل عبر التامل الايماني الى حكمة الخالق ومعجزته في تدبير الكون البرنامج يحمل معان عقائدية ويتطرق الى اكتشافات علمية حديثة.. البرنامج ٣٠ حلقة مدة كل منها ١٠ دقائق.

● ناصر الحوسني.

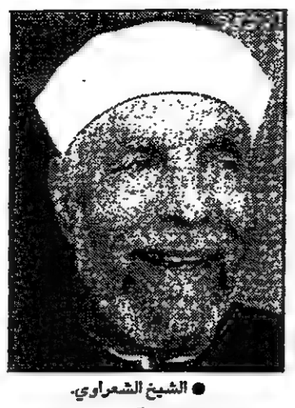

● الشيخ الشعراوي.

● الشيخ اسماعيل صادق.

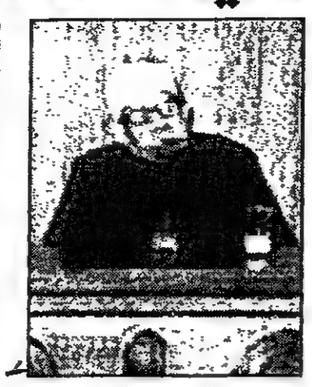

● الشيخ محمد التندي.

□ الطريق الى الحج:

اعداد وتقديم الاستاذ ابراهيم عبدالله العجمي. برنامج خاص بمناسبة اقتراب ايام الحج وسيتعرف المسلم الحاج على فقه الحج في ضوء هدى الكتاب والسنة وصفة حج النبي الكريم وذلك بتقسيم موضوعي من المعد لمراحل الاعمال وممارسة المشاعر. البرنامج ٣٠ حلقة كل منها ٥ دقائق ويذاع ابتداء من اول مايو.

□ قصة وأية:

يعده ويقدمه الدكتور احمد خليل البرنامج يتعرض الى حادثة او موضوع يمس حياة المسلم التعبدية وثقتها آيات القرآن الكريم ومن خلال حلقات البرنامج سيتم استخراج الفوائد والدروس المستقاة في ضوء تفسير موضوع الآية. البرنامج ٣٠ حلقة.

□ برنامج القرآن الكريم.. اسرار وانوار:

يقدمه اسماعيل صادق العدوي خطيب مسجد الجامع الازهر بجمهورية مصر العربية من خلال البرنامج نتعرف على بعض جوانب الرحمة والبركة والاعجاز في كتاب خاتم الرسالات السماوية واهمية التعرف على الآداب والاخلاق لأهل القرآن الكريم في سلوك المسلم وقبول عمله كما يحمل البرنامج اشارات تعبدية واهتمامات تربوية سلوكية. البرنامج ٣٠ حلقة مدة كل منها ١٠ دقائق.

□ الالفاظ العربية في المعاني الاسلامية:

يعده ويقدمه الدكتور محمد رضوان الداية ويقدم البرنامج حلقات جديدة مكملة لحلقات البرنامج الذي تم اذاعته في دورات سابقة والذي يشكل جزءا من موسوعة للمفردات والبرنامج يبرز دلالات الكلمة في لسان العرب واهل البادية والقبائل السابقة وحفظها في آيات القرآن الكريم ودلالاتها التعبدية التي قدمها لها الوحي.. البرنامج ٣٠ حلقة مدة كل منها ١٥ دقيقة.

□ العبرة التربوية في القصة القرآنية:

يعده ويقدمه عبدالحميد منصور. يشير البرنامج الى مجموعة كبيرة من قصص القرآن الكريم التي تحكي احداثا دارت بين انبياء الله ورسله وبيان الفوائد السلوكية ومنهج القرآن الكريم في التربية. البرنامج ٣٠ حلقة.

□ قراءات من رياض الصالحين:

تقديم الاستاذ سعد غزال وهي قراءات في مختلف ابواب كتاب الحديث النبوي رياض الصالحين تقدم القراءة بيان معالم شخصية المسلم من خلال الهدي النبوي. وابراز فضائل الاعمال التي على المسلم ان يراعيها لكسب الثواب والدخول في رضى الله جل وعلا بعد اداء الفرائض وفيه بيان للحلال والحرام في دين الاسلام. البرنامج ٣٠ حلقة مدة كل منها ٥ دقائق.

□ البرامج الاسبوعية:

○ السبت:

اعادة خطبة الجمعة التي تم بثها حية يوم الجمعة والمنقولة من احد مساجد الدولة لاتاحة الفرصة للسماع والاستفادة مرة اخرى لمدة ٢٠ دقيقة.

○ الاحد:

برنامج واحة الدعوة/ الاعداد ناصر علي الحوسني والتقديم/ احمد حلمي.

البرنامج يتضمن اربع فقرات رئيسية الاولى آفاق اسلامية وهي عبارة عن مقالة اذاعية تتناول قضية فكرية او ظاهرة اجتماعية او نفسية من خلال رؤية اسلامية وفقرة حوار الاسبوع ويتحاور البرنامج عبرها مع احد المفكرين او الدعاة او العاملين في ميدان العمل الاسلامي وفقرة المسلمون في العالم ومن خلالها نقدم نبذة عن تاريخ دخول الاسلام في مختلف انحاء العالم واوضاع الدعوة حاليا في تلك البلدان والفقرة الاخيرة فقرة الحصاد الاخباري الاسبوعي لنشاط الدعوة الاسلامية في الدولة وخارجها. مدة كل حلقة من البرنامج ٣٠ دقيقة.

○ الاثنين:

برنامج ندوة الفقه الاسلامي/ الاعداد والتقديم ـ تاج السر محمد علي وهو من البرامج الفقهية الذي يفتح ابوابه لتساؤلات الجمهور الفقهية وعرضها امام عدد من علماء الفقه والدعوة الاسلامية في كل حلقة للاجابة عليها.

○ الثلاثاء:

مجلة الفكر الاسلامي/ برنامج يعده ويقدمه حامد واكد البرنامج يقدم كلمة وعظية في السلوك ويقابل شخصيات اسلامية ترد على اسئلة البرنامج حول قضايا في الفكر الاسلامي المعاصر وكذلك يتضمن البرنامج اهتماما لشئون البيت المسلم والاصدارات الاسلامية في المكتبة الاسلامية البرنامج من ٣٠ دقيقة.

○ الاربعاء:

برنامج محاضرة الاسبوع/ برنامج من اعداد ناصر الحوسني وتقديم احمد حلمي البرنامج يدعو المستمع كل يوم اربعاء لمجلس من مجالس العلم للاستماع الى محاضرة في العقيدة والفكر الاسلامي وقضايا متفرقة تعني بحياة المسلم المعاصر. البرنامج من ٤٠ دقيقة.

○ الخميس:

برنامج من بيوت الله تعالى/ يقدمه الشيخ محمد متولي الشعراوي الذي يقدم تفسيره للقرآن الكريم ويقف مع المستمع على اهم قضايا الآيات القرآنية وبيان اللطائف اللغوية والاحكام الشرعية والرؤية الاسلامية في قضايا عديدة.

○ الجمعة:

برنامج خير يوم من اعداد وتقديم الاستاذ/ كمال النجار مدير ادارة التفسير بشبكة اذاعة القرآن الكريم من القاهرة البرنامج يستضيف اصحاب الفضيلة العلماء والدعاة لبيان اهم آداب واخلاق يوم الجمعة واحكام الخطبة وواجبات المسلم والمجتمع في هذا اليوم البرنامج من ١٠ دقائق.

ابوظبي

٦٫٠٠ الافتتاح بالسلام الوطني ٧٫٥٠ برنامج/ من الفكر الاسلامي ٨٫١٠ برنامج/ بلادنا الجميلة ٩٫٠٠ الفيلم الثقافي/ بحوث في البيئة ٩٫٢٥ برنامج/ القرآن لغة المستقبل ١٠٫٠٠ اهم الانباء ١٠٫٢٠ برنامج خاص عن الدولة ١٠٫٤٥ المسلسل التاريخي/ محمد رسول الله الى العالم ١١٫٣٠ برنامج/ المطبخ العربي ١٢٫٠٠ برنامج/ آيات الله في الكون ١٢٫٢٧ اذان الظهر ١٢٫٥٠ الفيلم الثقافي/ خدعوك فقالوا ١٫٠٥ البرنامج المحلي المنوع/ اليكم مع التحية ٢٫٢٥ برنامج المسابقات/ صور وارقام ٣٫١٠ الفيلم الثقافي/ عالم الخيول ٣٫٤٠ برنامج/ الآيات المبشرة ٥٫١٥ برنامج/ الأمان في اماكن العمل ٥٫٣٠ الفيلم الوثائقي/ احداث القرن العشرين ١٫١٥ برنامج/ علم الانسان ٧٫١٥ المسلسل التاريخي/ عمر بن عبدالعزيز ١٠٫٠٠ التقرير الرياضي ١٠٫٣٠ برنامج/ بلادنا الجميلة ١١٫٠٠ برنامج/ دعوة للسلامة ١١٫٢٠ الفيلم العربي/ الآنسة ماما بطولة: محمد فوزي و صباح ١٫٠٠ نشرة الاخبار الثالثة ١٫٣٠ برنامج خاص عن الدولة ٢٫٠٠ جولات من المصارعة لحرة ٢٫٣٠ برنامج/ النجوم اسرار ٣٫٠٠ البرنامج المحلي المنوع/ اليكم مع التحية ٣٫٤٥ الفيلم الاجنبي/ تذكر دائما انني احبك بطولة: باتي ديوك و ستيفن دروف ٥٫٢٠ برنامج/ مع سور القرآن الكريم.

دبي

٦٫٣١ المصحف المفسر ٦٫٥١ حديث من قصص القرآن ٧٫٠٠ نشرة الاخبار العربية + الاعمال اليوم ٧٫٣٠ فاصل غنائي ٧٫٤١ الفيلم التسجيلي ـ صور من الطبيعة ٨٫١٠ برنامج ـ دائرة الضوء ٩٫١٠ برنامج/ المطبخ العالمي ٩٫٢٤ برنامج ـ نافذة ١٠٫٠٠ نشرة الاخبار الانجليزية + الاعمال اليوم ١٠٫٣٠ برنامج ـ اعلام العرب ١١٫٠٢ المسلسل العربي ـ الكف والمخرز ١٢٫٠٨ برنامج ـ احداث القرن العشرين ١٫٠٧ برنامج المنوعات ـ عالم الفن ١٫٥٨ المسلسل العربي ـ قانون الغاب ٣٫٠٠ نشرة الاخبار العربية ٣٫١٥ التقرير الرياضي اليومي ٣٫٢٣ الكسلسل الكوميدي ـ بيت خالتي ٣٫٥١ برنامج ـ في مثل هذا اليوم ٤٫٠٦ الرسوم المتحركة المنوعة ٤٫٣٢ برنامج ـ المتاهل ٥٫٠٨ المصارعة الحرة العالمية ٦٫٠١ المسلسل العربي ـ الكف والمخرز ٧٫٠٠ نشرة الاخبار الانجليزية ٧٫١٠ فاصل غنائي ٧٫٣٣ برنامج ـ في مثل هذا اليوم ٧٫٤٢ برنامج ـ دائرة الضوء ٨٫٣٢ وصلة غنائية.. ٩٫٠٠ المسلسل العربي ـ الحب بطرق الأبواب ١٠٫٠٠ نشرة الأخبار الانجليزية ١٠٫٣٠ الاعمال في اسبوع ١٠٫٥٤ الاخبار الرياضية ١١٫١٠ برنامج المنوعات ـ لحلي نغم وبرنامج ـ في مثل هذا اليوم ١٢٫٠١ المسلسل التاريخي/ البركان ١٫٠٠ نشرة الاخبار العربية ١٫٢٠ الاخبار الرياضية ١٫٤٩ فاصل غنائي ٢٫٠١ المسلسل العربي/ قانون الغاب ٢٫٥٧ برنامج ٣٫٤٠ الفيلم العربي ٥٫٣٢ الفيلم التسجيلي ٥٫٤٦ برنامج.

ام بي سي

٣٫٠٥ دين ودنيا ٣٫١٥ شلة السبعة ٤٫٠٥ اخترنا لكم (اعادة) ٥٫٣٠ الاسلام في تشيكوسلوفاكيا ٦٫٠٠ المسلسل الدبلج سوف تدفع الثمن ٧٫٠٠ موجز الاخبار ٧٫٢٠ دنيا الموضة ـ اعادة ٧٫٤٥ منوعات غنائية ٨٫٠٠ المسلسل العربي ـ رجال في الشمس ٩٫٠٠ موجز الاخبار ٩٫٠٧ مواجهة مع العصر ٩٫٤٥ منوعات غنائية ١٠٫٠٠ نشرة الاخبار والاحوال الجوية ١٠٫٣٠ مال واعمال ١١٫٠٠ الاحوال الجوية ١١٫٠٥ الفيلم العربي ـ ابوكرتونة بطولة: محمود عبدالعزيز ١٫٣٠ العالم سينما ٢٫١٥ بوب فيديو ٣٫٢٠ المسلسل الدبلج سوف تدفع الثمن.

ART

(البرنامج العام) ١١٫٢٥ الموسوعة الطبية ١٢٫٠٠ إقرأ معي/ الحاسوب لغة العصر ١٫٣٠ مسلسل ـ موعد مع الحب ٢٫٣٠ بحوث وتطبيقات/ نفحات علمية ٣٫٣٠ برنامج/ تراتيات ٤٫٠٠ سباق المواهب ٥٫٤٠ ضيف وقضية ٦٫٣٠ مسلسل حارة ابوعواد (٢) ـ ٧٫٤٥ الوان من الحب ٨٫٠٥ قالوا في الأمثال ٨٫٤٥ المختصر المفيد ٩٫٣٠ مسلسل ـ انياب الماضي ١٠٫٢٠ فوازير بساط الريح ١٠٫٤٥ الزجل/ كيف واخواتها ١١٫١٥ كاريكاتير ونجوم ١٫٠٠ تمثيلية: الكلمة الحلوة ٢٫٣٠ صورة ومعنى/ في بيتنا دش ٣٫٥٥ الاسلام والمسلمون ٦٫٠٥ موسوعة السنة النبوية ٦٫٣٠ الزجل ٧٫٠٠ الآثار والفنون الاسلامية ٨٫٣٠ اعادة الفقرة الطبيعية ٨٫٥٥ سوق الالغاز/ شوقوا الناس.

مؤسسة الإمارات للإتصالات – إتصالات
Emirates Telecommunications Corporation – Etisalat

إعلان إلى المشتركين

بشبكة إتصالات جي.إس.إم.
(النظام العالمي للهواتف المتحركة)

عن حدوث إنقطاع مؤقت للخدمة في دبي

● تأسف مؤسسة الإمارات للإتصالات (إتصالات) لإبلاغ مشتركي شبكة "جي.إس.إم." بأنه سيحدث إنقطاع مؤقت في خدمات الشبكة في دبي لمدة ٤ ساعات بين الساعة ٢٫٠٠ والساعة ٦٫٠٠ صباحاً من يوم الأحد ٢ أبريل ١٩٩٥.

● وذلك لإجراء بعض التحسينات الفنية، وسيتوقف عمل الشبكة في دبي خلال تلك الفترة.

● لذلك، ينبغي على المشتركين المعنيين بهذا الإنقطاع أن يقوموا بإجراء مكالمة واحدة من هواتفهم "جي.إس.إم." بعد هذه التحسينات الفنية للتأكد من صلاحية عمل هواتفهم

● وتعتذر المؤسسة عن أي إزعاج قد يسببه هذا الإنقطاع.

إتصالات هي المستقبل
Etisalat is the Future

السبت موعدكم مع:

زهرة الخليج

مجلة الأسرة في كل مكان

□ في هذا العدد:

● هذه الأيام تنهي «زهرة الخليج» عامها السادس عشر وتبدأ العام ١٧ من عمرها. انه عمر الربيع والعطاء اللامحدود. ماذا يقول قراء الزهرة عن مجلتهم وكيف يرونها؟. وما هو رأي أهل الفكر والثقافة والفن في الزهرة؟. وماذا يقترحون كي تخرج لهم المجلة كما يريدون؟.

● الجنادرية ـ تلك القرية القريبة من مدينة الرياض ـ تشهد هذه الأيام المهرجان الوطني السعودي للتراث. ومن مفاجآته هذا العام مشاركة المرأة لأول مرة

● لماذا تغيب المرأة العربية عن صناعة القرار؟. وهل صحيح ان المرأة تحارب المرأة ولا تقتنع بجدوى مشاركتها السياسية.

● الجديد في علاج آلام الظهر. شعاع الليزر ثورة جديدة في جراحات العمود الفقري.

● في دبي.. الفنانون اللبنانيون جاءوا يعرضون لوحات اختفت فيها معالم الحرب وبرز فيها الضوء واللون.

● في سريلانكا.. كتائب النساء تدافع عن الكبرياء الوطنية بزراعة الشاي.. إنها الأيدي الناعمة التي تتحدى الارهاب!.

● كل الأطفال يشربون اللبن.. أما أطفال محمد نوح فلا يشربون إلا مزيكا!. ما هي حكاية نوح وأبنائه الثلاثة؟.

فنون:
○ الفاتنات العشر على عرش السينما الأمريكية وعلى رأسهن نيكول كيدمان زوجة توم كروز.
○ محمد فؤاد.. سرقوا بيته في أمريكا!.
○ نور الشريف يصرخ: لن أعيش في جلباب أبي!.
○ مديحة كامل.. هل تعود للتمثيل من جديد؟.

تحت العشرين
● مونيكا تريد قتل بارشه
● كلمة عتاب وحب في عيد الزهرة من زهرات الامارات

◆◆◆

هذا عدا الأبواب الثابتة ومقالات كبار الكتّاب ومراسلي المجلة في كل أنحاء العالم

كتاب الشهر
سلامة الأطفال في بيت بلا مخاطر
هدية مع العدد

■ رئيسة التحرير: عبلة النويس

بعدما أجرت اسرائيل أرضا للأوقاف الى الولايات المتحدة
مفتي القدس لـ «الاتحاد»: الأرض ليست للبيع أو الايجار
منظمة التحرير تطعن بعقد الايجار امام المحاكم الأمريكية

القدس المحتلة ـ ماهر ابوخاطر:

يحتج المسلمون في الاراضي المقدسة على التوجه الامريكي لنقل السفارة الامريكية في اسرائيل من تل ابيب الى القدس، خاصة وان المقر الجديد للسفارة سيكون على أرض وقفية اسلامية.

وقد اعترض مفتي القدس والديار المقدسة، الشيخ عكرمة صبري، في خطبة الجمعة في المسجد الاقصى وفي لقاء خاص مع «الاتحاد» على التوجه الامريكي لنقل السفارة الى القدس، وقال ان ضغط «اللوبي» الصهيوني في الولايات المتحدة على اصحاب القرار في واشنطن لنقل السفارة هو تحد سافر للمشاعر العربية والاسلامية في فلسطين والعالم العربي.

وقال مفتي القدس، الذي عينته السلطة الفلسطينية في هذا الموقع بالرغم من اعتراض الاردن على هذا القرار، إن الولايات المتحدة تعمل ضد مصالحها في المنطقة اذا سمحت لـ «اللوبي» الصهيوني بالضغط عليها لنقل السفارة الى القدس، خاصة وان الارض التي تعتزم الحكومة الامريكية اقامة السفارة عليها هي ارض وقفية اسلامية لا يحق بيعها او شراؤها او تأجيرها من اي جهة غير اسلامية، وتعود ملكيتها لجميع المسلمين.

والارض التي خصصتها اسرائيل للولايات المتحدة لتقيم السفارة عليها في القدس هي ارض حرشية موقوفة باسم المرحوم الشيخ محمد الخليلي منذ امد طويل، وتقع في منطقة من جنوب القدس كانت تعتبر حتى عام ١٩٦٧ ارضا حراما تفصل بين القدس الغربية التي وقعت تحت احتلال اسرائيل عام ٤٨ والمنطقة المتبقية من القدس والتي كانت الاردن تديرها، ومساحة هذه الارض حوالي ٣١ دونما، وتستحق تركة هذا الوقف لعدة عائلات من القدس مثل القتياني، النشاشيبي، الخالدي وغيرهم.

وبعد عام ١٩٦٧ واحتلال اسرائيل لما تبقي من ارض فلسطين اعتبرت الحكومة الاسرائيلية وقف الخليلي (ارض غائبين) ووضعتها تحت تصرف حارس املاك الغائبين التابع للحكومة الاسرائيلية، ويحق لحارس املاك الغائبين تأجير اي عقار تحت تصرفه، وتعتبر اسرائيل «ارض غائبين» كل ما احتلته من فلسطين عام ١٩٤٨ وما كان يعتبر ارضا حراما حتى عام ١٩٦٧ والاراضي في القدس الشرقية العربية التي يوجد اصحابها خارج منطقة القدس حتى وان كانوا يقيمون في الضفة الغربية.

ومساهمة من اسرائيل في دعم نقل السفارة الامريكية الى القدس لما في ذلك من مدلولات سياسية كبيرة على المنطقة، خاصة رغبة اسرائيل في كسب اعتراف دولي بسلطتها على كل القدس واعتبارها عاصمتها، قررت الحكومة الاسرائيلية السابقة تأجير ما يقارب ١٨ دونما من وقف الخليلي للولايات المتحدة لتقيم سفارتها عليها، اما عقد الايجار فمدته ٩٩ عاما وبمبلغ رمزي، ويحق للولايات المتحدة حسب عقد الايجار اقامة السفارة وملحقاتها مع كل ما تتطلبه من خدمات مثل طرقات وغيرها.

وفي محاولة لمنع نقل السفارة الامريكية الى القدس، قدمت منظمة التحرير الفلسطينية من خلال القانوني الفلسطيني الدكتور انيس القاسم دعوى ضد عقد الايجار باعتباره باطلا لانه لا يحق لاسرائيل التصرف فيما هو ليس ملكها، وقالت الدعوى التي اقيمت في الولايات المتحدة ان وقف الخليلي هو وقف ذري ويعود لجميع المسلمين، ولا يحق لاسرائيل التصرف به، وقالت ايضا ان الوقف الاسلامي ملك لجميع المسلمين ولا يحق لاي جهة كانت تأجيره او بيعه بدون موافقة القاضي الشرعي الذي يعتبر الولي العام للوقف الذري.

هذا ولاتزال القضية عالقة امام المحاكم الامريكية تنتظر الحل النهائي، وقد اثيرت هذه القضية من جديد خلال زيارة نائب الرئيس الامريكي آل جور الاخيرة لمنطقة الشرق الاوسط، خاصة خلال زيارته للسعودية.

وشدد الشيخ عكرمة صبري على رفض المسلمين في الديار المقدسة قيام اسرائيل بالتصرف بالوقف الاسلامي وقال: «نحن نرفض تصرف السلطات الاسرائيلية بالوقف الاسلامي، كما نرفض اي اجراء قامت به السلطة الاسرائيلية بحق هذه الارض، وبالتالي لا يجوز للولايات المتحدة ان تتصرف بها».

وقد اكد المفتي رفض الفلسطينيين بشكل عام لمبدأ نقل السفارة الامريكية في اسرائيل من تل ابيب الى القدس لان ذلك يعتبر اعترافا امريكيا بضم اسرائيل للقدس المحتلة ومخالفا لكل القرارات الدولية التي تطالب اسرائيل بالانسحاب من جميع الاراضي المحتلة بما فيها القدس الشرقية.

هذا وتقود اسرائيل حملة كبيرة في الولايات المتحدة لنقل السفارة الى القدس حيث سيشجع هذا القرار دول العالم على اتخاذ خطوات مشابهة لخطوة الولايات المتحدة، ويرفض المجتمع الدولي الاعتراف بسلطة اسرائيل على القدس الشرقية وضمها لها، وبناء عليه لم توافق اي دولة سوى كوستاريكا على نقل سفارتها من تل ابيب الى القدس، ويتوجه الكونجرس الامريكي حاليا لنقل السفارة الى القدس حيث قدم عدد من اعضائه يعتبرون من اكبر المؤيدين لاسرائيل رسالة بهذا الخصوص الى الرئيس الامريكي بيل كلينتون.

وتقيم عدة دول قنصليات عامة في القدس الشرقية كانت موجودة منذ زمن الحكم الاردني للقدس، وتقدم هذه القنصليات التي لا تعتبر نفسها تابعة للسفارات في تل ابيب خدمات للسكان العرب واليهود في القدس.

وقال مفتي القدس ان المستحقين في التركة من عائلات القدس قدموا اعتراضا للحكومة الاسرائيلية وحكومة الولايات المتحدة على قيام اسرائيل بالتصرف بارض موقوفة للمسلمين بدون حق، مضيفا ان المحكمة الشرعية في القدس على اتصال في هذا الامر مع الجهات المعنية، وخاصة الحكومة الامريكية ممثلة بالقنصلية الامريكية في القدس، وقد عينت المحكمة مؤمن النشاشيبي لتولي الموقف لمتابعة قضية الاعتداءات عليه.

وتوقع الشيخ عكرمة صبري ان تتفهم الحكومة الامريكية اعتراض المسلمين على اقامة السفارة الامريكية على ارض وقفية وفي القدس بشكل عام، وان تتراجع عن هذه القضية..

السودان ينفي اعاقة مساعدات الاغاثة للجنوب

الخرطوم ـ رويتر: نفت لجنة الاغاثة واعادة التأهيل السودانية امس ان الحكومة تعطل عمليات الاغاثة في جنوب السودان.

ونقلت صحيفة «الانقاذ الوطني» الرسمية عن مسئول في اللجنة قوله انها تسعى لتوصيل مساعدات الاغاثة الى الذين اضروا من الحرب في الجنوب حيث تقاتل المتمردين.

وبدا البيان ردا على تقرير بان فيليب اوبريان منسق عمليات الامم المتحدة للاغاثة في السودان قال في نيروبي ان السودان يعوق عمليات الاغاثة في الجنوب.

وقال المسئول الذي لم تكشف الصحيفة عن هويته ان اللجنة تستخدم المواصلات الجوية والبرية والنهرية لايصال امدادات الاغاثة الى الجنوب.

وقالت المصادر ان سفينة البضائع مرجان وصلت الى ملكان ثالث اكبر بلدة في الجنوب امس الاول محملة بنحو ٥٢٠ طنا من المعونات الغذائية لتغطية حاجات منطقة حوض السوباط في ولاية اعالي النيل.

وقال ان من المقرر ان يصحب فريق من اللجنة المعونات الى المناطق الآمنة في اعالي النيل لتقييم حاجات الناس في المنطقة التي تشمل بلدة الناصر على الحدود الاثيوبية والتي استعادت الحكومة السيطرة عليها قبل ستة ايام.

وقال ان سفينتي شحن محملتين بألف طن من مساعدات الاغاثة ستغادران شمال السودان الى جوبا اكبر بلدات الجنوب في غضون اليومين المقبلين.

ومن المقرر ان يغادر قطار يحمل ١٥٠٠ طن من المساعدات الغذائية بابانوسا في شمال السودان ليتوجه الى واو ثاني اكبر بلدة في الجنوب خلال الايام القليلة المقبلة.

كريستوفر يحذر: خفض المساعدات الخارجية الأمريكية «خطأ تاريخي»

واشنطن ـ أ. ف. ب: دافع وزير الخارجية الامريكي وارن كريستوفر مساء امس الاول عن المساعدات الامريكية الخارجية وحذر من ان مزيدا من الخفض لميزانية وزارة الخارجية كما يأمل الجمهوريون سيكون «خطأ تاريخيا».

فقد اكد كريستوفر امام لجنة الشئون الخارجية بمجلس النواب «لا نستطيع ان نقود (العالم) ما لم تكن لدينا الادوات التي ندير بها» الامور.

واعرب عن «قلقه الشديد» ازاء الاستقطاعات التي تقترحها لجنة الميزانية بمجلس النواب مؤكدا ان ذلك «يمكن ان ينال من قدرتنا على حماية امن امريكا وتحقيق مزيد من الرفاهية والاعلاء من شأن مصالح الامة في العالم».

واضاف كريستوفر قائلا: «لقد انفقت الولايات المتحدة مليارات الدولارات للدفاع عن العالم الحر ابان الحرب الباردة واننا نكون قد ارتكبنا خطأ تاريخيا اذا رفضنا الآن انفاق جزء ضئيل من هذا المبلغ لترسيخ المكاسب الكبيرة التي حققناها».

واوضح ان مشروع ميزانية وزارة الخارجية الذي يبلغ ٢ر٢١ مليار دولار لسنة ١٩٩٦ انخفض فعليا بنسبة ٤٥ في المائة بالمقارنة بالميزانية التي ترجع الى عشر سنوات مضت.

ودافع وزير الخارجية الامريكي ايضا عن المساعدات الامريكية لروسيا والدول الديمقراطية الجديدة في اوروبا الوسطى التي تتسم «باهمية حيوية» بالنسبة للولايات المتحدة، وقال ان «قطع هذه المساعدة الآن من شأنه ان يفسد الجهود التي نبذلها لبناء بنية امنية جديدة في المنطقة».

وتعد روسيا ـ بعد اسرائيل ومصر ـ المستفيدة الثالثة من المساعدات الامريكية الخارجية، وقد طلب البيت الابيض من الكونجرس ان يوافق هذه السنة على مساعدة لروسيا تبلغ ٢٦٠ مليون دولار من اجمالي مبلغ ٧٨٨ مليون دولار خصص لجمهوريات الاتحاد السوفييتي السابق.

● مجموعة من الهوتو يفرون الى التلال المحيطة بالعاصمة البوروندية بوجمبورا وسط آلاف من النازحين نحو تنزانيا. «رويتر».

استمرار النزوح الجماعي للاجئين
واشنطن تبدي عدم ارتياحها لمهمة الامم المتحدة في بوروندي

واشنطن ـ وكالات الانباء: ذكر راديو صوت امريكا ان الآلاف من اللاجئين الروانديين يواصلون فرارهم من مخيمات في شمال بوروندي في محاولة للجوء الى تنزانيا هربا من اعمال العنف العرقية التي اندلعت مؤخرا في البلاد.

واشار الراديو الى ان عمليات الفرار الجماعية تأتي في اعقاب مصرع اثنى عشر روانديا في هجوم على احد مخيمات اللاجئين يوم الاثنين الماضي.

واعربت الولايات المتحدة الامريكية عن عدم ارتياحها ازاء مهمة البعثة العسكرية والمدنية التابعة لمنظمة الوحدة الافريقية في بوروندي التي تشهد تدهورا خطيرا في الاوضاع الامنية حاليا.

وقال مصدر دبلوماسي افريقي بالمنظمة ان واشنطن ابلغت المنظمة بذلك من خلال سفيرها في اديس ابابا ايرفين هيكسي.

يذكر ان الولايات المتحدة من اكبر الدول المانحة اسهاما في انشطة فض ومنع النزاعات من جانب منظمة الوحدة الافريقية كما تبدي واشنطن اهتماما ملحوظا منذ فترة بانشطة منع النزاعات من خلال التمويل لهذه الانشطة والزيارات التي يقوم بها مسئولون من الادارة الامريكية لافريقيا والمنظمة والتي كان آخرها زيارة انطوني ليك مستشار الرئيس الامريكي بيل كلينتون للامن القومي.

وكان الجهاز المركزي لآلية فض المنازعات الافريقية قد وافق خلال اجتماعه الاخير في اديس ابابا على طلب حكومة بوروندي بزيادة حجم البعثة الافريقية هناك غير انه لم يتحقق شيء في هذا الشأن حتى الآن.

وفيما يتعلق بتأخر منظمة الوحدة الافريقية في تعزيز بعثتها في بوروندي قال المتحدث الرسمي باسم المنظمة ان المنظمة لم تتلق طلبا رسميا من حكومة بوروندي حتى الآن رغم موافقة الجهاز المركزي للآلية على زيادة عدد اعضاء البعثة من ٤٧ الى سبعين مراقبا... مشيرا الى ان المنظمة في انتظار هذا الطلب وستتصرف على وجه السرعة.

يذكر ان بوروندي تشهد حاليا حالة عدم استقرار امني بصورة سيئة وتخشى الدوائر الافريقية من وقوع المزيد من المذابح في هذه الدولة.

بيري يسعى لاقناع دول الكومنولث بتحويل صناعاتها العسكرية الى مدنية

واشنطن ـ كونا: دعا وزير الدفاع الامريكي وليم بيري الى تحويل مصانع الاسلحة في روسيا وغيرها من الجمهوريات السوفييتية السابقة الى الاغراض التجارية.

واعرب بيري عن اعتقاده بان مثل هذا الاستثمار سوف يحول دون قيام الآلاف من العاملين في ميدان الصواريخ الاستراتيجية والبحوث العلمية بنقل الاسرار التقنية الى دول اخرى.

وقال وزير الدفاع الامريكي: نحن لا نريدهم، وكذا حال الحكومة الروسية، ان ينتهوا في اماكن مثل ايران والعراق.

وكان بيري يتحدث امام مجلس الاعمال الامريكي الروسي امس الاول وذلك قبل توجهه في زيارة لمدة اسبوع الى اوكرانيا وروسيا وكازاخستان واوزبكستان.

وقال الوزير الامريكي ان هناك اكثر من ٨٠ مصنعا لانتاج السلاح في روسيا تعتبر ملائمة تماما من اجل تحويلها لاغراض تجارية عبر مساعدات الحكومة الامريكية والاستثمارات الخاصة.

وقد وصل بيري الى اوكرانيا امس، وقال انه سيعمل على اقناع المسئولين في الدول التي سيزورها بتحويل مصانع الاسلحة الى اغراض مدنية والتخلص من اسلحتها النووية.

حول العالم

زلزال يهز شرق رومانيا

بوخارست ـ رويتر: قالت وكالة انباء «رومبرس» الرومانية ان زلزالا هز شرق رومانيا امس ولكن لم ترد تقارير عن اصابة احد بسوء او وقوع اضرار.

ونقلت الوكالة عن مركز فيزياء الارض الروماني قوله ان زلزالا قوته ٤ر٤ درجة على مقياس ريختر هز منطقة فرانسيا التي تبعد ٢٠٠ كيلومتر شمالي بوخارست.

سبكتر مرشح للرئاسة الامريكية

واشنطن ـ رويتر: اعلن السناتور الجمهوري المعتدل ارلن سبكتر وهو من ولاية بنسلفانيا ترشيح نفسه للرئاسة الامريكية امس لينضم بذلك الى قائمة طويلة يهيمن عليها المحافظون.

وقال سبكتر (٦٥ سنة) في حفل اقيم في واشنطن بالقرب من البيت الابيض: «انني اعرض اليوم افكاري وخبرتي وطاقتي على الشعب الامريكي لقيادة امتنا العظيمة الى القرن الواحد والعشرين كرئيس للولايات المتحدة».

حبس اسرائيلي سرق دبابة

القدس المحتلة ـ رويتر: حكم بالسجن عامين على جندي اسرائيلي بعد ان سرق دبابة وقادها ليصطدم بحافلة مزدحمة، بسبب الاحباط.

واستولى السرجنت اميت نهميا وهو ميكانيكي دبابات على الدبابة وقادها في جولة ليلية في نوفمبر الماضي فخرج وراءه مئات من رجال الشرطة في مطاردة ليصطدم بحافلة ويطلق النار من سلاحه العسكري قبل ان ينحرف عن الطريق ويصطدم بعمود نور.

وقال التلفزيون الاسرائيلي امس الاول ان «السرجنت نهميا الذي ادين بسرقة دبابة وبالقيادة المتهورة على الطريق السريع حكم عليه بالسجن عامين وبانزاله الى رتبة جندي عادي وبالغاء رخصة القيادة الخاصة به لمدة سبع سنوات».

التوقيت يفرق بين الفلسطينيين والاسرائيليين

القدس المحتلة ـ رويتر: افترقت ساعات الفلسطينيين والاسرائيليين عند منتصف ليلة (الخميس) الماضي مع تحول الدولة اليهودية الى العمل بالتوقيت الصيفي متقدمة بساعة على الفلسطينيين بمنطقتي الحكم الذاتي في قطاع غزة ومدينة اريحا بالضفة الغربية حيث سيظل التوقيت الشتوي ساريا حتى السابع من ابريل الجاري.

ومن المقرر ان تعود اسرائيل الى العمل بالتوقيت الشتوي القياسي في الثالث من سبتمبر اما الفلسطينيون فلن يؤخروا ساعاتهم مرة اخرى الا في ١٥ سبتمبر.

«الليكود» يتقدم على العمل

القدس المحتلة ـ أ. ف. ب: افاد استطلاع للرأي نشر امس ان المعارضة اليمينية ستتقدم على حزب العمل بزعامة رئيس الوزراء الاسرائيلي اسحق رابين في حال تم تنظيم الانتخابات التشريعية الآن حتى وان كان الفارق بينهما قد تقلص.

وجاء في استطلاع الرأي الذي اعده معهد دحاف ونشرته صحيفة «يديعوت احرونوت» ان حزب العمل سيحصل في حال تمت الانتخابات اليوم على ٣٨ مقعدا فقط بعد ان حصل على ٤٤ من اصل ١٢٠ خلال الانتخابات التشريعية في يونيو ١٩٩٢ بينما يحصل تكتل الليكود على ٤٢ مقعدا مقابل ٣٢ حاليا، وقد تحصل الاحزاب اليمينية والدينية على ٦٦ مقعدا من اصل ١٢٠ مقابل ٥٩ حاليا.

تابع دليل الاتحاد

للايجار

خلفان آل يعقوب للعقارات ـ بيع وشراء وتاجير / ٤٥١٣٩١ / ٤٢٢٢٨٨ / ٠٥٠ / ابوظبي
***
شقق ـ فلل ـ ٧٩١٢١١ / ٧٨٥٠٩٧ ـ ابوظبي
***
ابو السعود للعقارات ٢٦٣١٦٣ ابوظبي
***
رمسيس للعقارات والعلاقات ٤٦٥٩٥٣ ابوظبي
***
سمر ـ شقق ـ فلل ٤٥٢٥٢٧ / ٤٥٦٢٥٦ ابوظبي / ٩١٩٢٣١٠٧
***
ابو حمد للعقارات ٧٨٨٣٣٨ ـ ابوظبي
***
الهمام / شقق ـ فلل ـ محلات ٧٧٧٣٥٧ ابوظبي
***
العهد ـ فلل ـ بنايات ـ استثمار ٣١٢٥١٥ ابوظبي
***
علي اليوسف عقارات ـ صيانة ٣٣٠٠٧٩ ابوظبي
***
اليسر / شقق فلل محلات + اراضي / ٦٥٧٠٢٦ / ٦٥٥٢٤٣ ابوظبي
***
شبرا ـ شقق ـ فلل / ٢١٦٢٥١ ابوظبي
***
الفهد للعقارات / ٣٣١٢٢١ / ٣٢٥٨٨٨ ابوظبي
***
العمدة للعقارات ـ الصيانة ـ ٤٥٥١٧١ ابوظبي
***
الحكم ـ شقق ـ محلات ٤٥٥٣٨٧ ابوظبي
***
شاطىء الجزيرة للعقارات / شقق ـ فلل ٣٤٣٩٩٢ ـ ابوظبي
***
الفن للعقارات والصيانة ٧٩٢٩٠٢ ـ ابوظبي
***
بني موسى ـ شقق ـ فلل ٧٤٢٧٢٢ ـ ابوظبي.
***
البراري للعقارات / ف ٧٧٢٥١١ ت ٧٧١١٧٥ ابوظبي
***
فيلا للاتصال ٠٥٠٤١١١٧٨ / ٠٥٠٤٧٥٤٥٠ / ٩١٥٨٦٠٧
***
يوجد لدينا محلات وموازين ـ الخالدية ٩٤١٤٨٤١
***
فيلا ٧ غرف عادي ١٢٠ الفا بالمشرف ٣٣٧٤٤٩ ابوظبي
***
فيلا بين الجسرين ١٠٠ الف جديدة ٣٣٧٤٤٩ ابوظبي
***
سكن للعزاب ٩١٩٢١٥١٧ ـ ٧٧٠٥٧٣ ابوظبي
***
سكن لسوري ـ لبناني بالنادي السياحي ٩١١٢٦٩١٤

للايجار

الدار للعقارات ـ شقق فلل ٧٢٧٨٠٠ ابوظبي
***
فلل ـ شقق ٤٦٤٩٣٩ ـ ٩٢٢٢٧٨٠ ابوظبي
***
اسوان ـ نؤجر ونستاجر ٦٦٦٨١٦ ابوظبي

دائرة الخدمات الاجتماعية والمباني التجارية ـ قسم الايجارات
ابوظبي ـ ش النصر ت ٢١٥٤١١
مكتب العين: بناية زايد عبدالعزيز الشامسي ت: ٦٤٤٥٠٠ دوار عود التوبة

ريهام للصيانة والعقارات ٧٦٧١٤٩ ابوظبي
***
البركة ـ اراضي ـ استثمار عمارات شقق ٧٩٣٣٤٥ ابوظبي
***
الانوار ـ شقق ـ فلل ٧٦٧٧٩٣ ابوظبي
***
هانوف ـ فلل / شقق / اراضي / استثمار ٧٢٢٢٥٩ ابوظبي
***
شيرات ومخازن بالمصفح ٩٧٢٥٨٠٦ ـ ٠٥٠٤٢٢٩١٣
***
فيلا منطقة المرور ٣ طوابق ٩٢١٤١١٣
***
شقق ٣ غرف وصالة ببناية جديدة ٩٤٢٢٤٣٢ ـ ٢٦٢٦٣٠ ابوظبي
***
مكاتب وديكاكين ٧٧٧٨٣٢ ابوظبي
***
شقق ٢ غرفة وصالة و ٣ غرف وصالة من ٤٥ الى ٦٠ ـ ٧٧٧٨٣٢ ابوظبي
***
فيلا بالكورنيش الجديد ١٣٠ر٠٠٠ ـ ٧٧٧٨٣٢ ابوظبي
***
فيلا بالمناصير ٥ غرف ١١٠ر٠٠٠ ـ ٧٧٧٨٣٢ ابوظبي
***
فيلا بالمشرف ١٢٠ر٠٠٠ ـ ٧٧٧٨٣٢ ابوظبي
***
غرفة لسيدة مع عائلة ٨٠٠ شهريا ٤٣١٠٨٢ ابوظبي
***
فيلا بالمناصير ٥ غرف ٩٠ر٠٠٠ ـ ٧٧٧٨٣٢ ابوظبي
***
فيلا بالخالدية ٣ غرف ٦٠ر٠٠٠ ـ ٧٧٧٨٣٢ ابوظبي
***
فيلا بمصلى العيد ٥ غرف ٨٠ر٠٠٠ ـ ٧٧٧٨٣٢ ابوظبي
***
٣ وصالة وسفرة وغرفة خادمة ٤ حمامات ديلوكس ٦٥ر٠٠٠ وغرفة مفروشة لأعزب وشقة مفروشة عزاب او عائلات واستديو حمام ومطبخ ٦٥٥٢٤٣ ابوظبي

للايجار

شقق فلل اراضي ـ البستاني ٧٩٣٣٣٩ ابوظبي
***
المهرة ـ صيانة ـ فلل ـ شقق ٣٢٩٣٢٨ ـ ابوظبي
***
انتر سيتي للصيانة والعقارات ٧٨٩٩٥٥ ـ ابوظبي
***
الحكمة للعقارات والصيانة ٧٧٧٩٩٢ ابوظبي
***
طنجة للعقارات ـ فلل ـ شيرات ـ مستودعات بالمصفح ـ استثمار / ٢٦١٣٣٣ / ٠٥٠٦٤٢٢١٧٠ ابوظبي
***
الحر الابيض ـ فلل شقق ٣٢٩٠٣٢ ابوظبي
***
الصوري ـ شقق فلل /٩٢١٩٨٤٨/ ٤٨١١٧٧ ابوظبي
***
خط الساحل شقق فلل بنايات ٤٥٤٩٩٣ ابوظبي
***
شقق فلل محلات /ت ٧٢٧٢٠١ ابوظبي
***
تريمكو ـ شقق فلل ٧٢٠٩٠٩ ابوظبي
***
مستودعات وشيرات بالمصفح ٩٧٢٤٩٢٥ / ٠٥٠٤١٨٤٣٥ ابوظبي
***
مكتب راشد للعقارات ٧٦٤٧٦٢ ابوظبي
***
دانة الخليج للعقارات ـ ٣٣٧٤٤٩ ـ ابوظبي
***
هاي كلاس رزيدنت للشقق المفروشة ديلوكس نظام فندقي ٣٧٨٨٢٢ الشارقة
***
مروة للعقارات والصيانة ت ٧٩٢٣١٢ ابوظبي
***
شقة سكنية ٣ غرف نوم مركزي ايجار ٤٠ الف درهم مع بعض الأثاث ٧٧٧٣٥٧ ابوظبي
***
فيلا بالمرور ٦ غرف ١٥٠ر٠٠٠ ـ ٧٧٧٨٣٢ ابوظبي
***
سكن مشترك لسوري ـ لبناني ٩١١٢٨٢٤٨
***
سكن مركزي لأعزب ٢١٤٧٠٤ ابوظبي
***
غرفة وصالة فرش حديث ٦٣٧٩٧٢ العين
***
غرفة بشارع المطار ٤٦٥٨٥٠ ابوظبي
***
سكن لعزاب مصريين ٩١٥٢٧٥٩٩ ـ ٧٦٢٦٥٥ ابوظبي
***
غرفة مفروشة لسوري ٧٦٤٢٦٦ ابوظبي
***
ميزان كبير بالخالدية ٩١١٢٢١٢٢ ـ ٠٥٠٤٢٧٨٧٨

للايجار

الراحة للعقارات ٧٧٩٩٨٧ ابوظبي
***
بدون عمولة استديو ـ غرفة وصالة ـ غرفتين وصالة ـ ثلاث غرف وصالة ومكاتب / ٣١٨٤٧٠ / ٧٢١٦٨٩ ابوظبي
***
منصور شقق وفلل / اراضي / ٧٩٣١١٣ ابوظبي
***
سكن عمالي بمصفح جانب مركز الدعوة ١٧ غرفة و٧ حمامات و٣ مطابخ / ٥٤١٤٦٣ ابوظبي
***
بيت جديد ٣ غرف بالهيلي ٩٣٧ ٣١٣٣٧ ـ ٥١١٣٩٩ العين
***
الرباعي شقق فلل ت: ٧٨٠٤٤٨ ابوظبي
***
غرفتان وصالة مفروش مركزي ٧٦٩١٩٦ ابوظبي بعد العاشرة صباحا
***
غرفة لأعزب ٩١٥٢٠١٣٥
***
سكن مشترك مفروش مركزي لأسرة صغيرة ٧٦٩١٩٦ ابوظبي بعد العاشرة صباحا
***
غرفة لأعزب ٧٨٢٧٧٥ ابوظبي
***
شقة مفروشة ٣٥٠٠ درهم ٧٦٩٥١٦ ابوظبي
***
سويت مفروش + غرفة مفروشة ٧٢٠٩٠٩ ـ ٧٦٦٧٨٧ ابوظبي
***
٢ وصالة تصلح لمكتب ومحل مركزي بمدينة زايد ٧٦٧٧٩٣ ابوظبي
***
سكن لأعزب ش النصر ٢٦٢٥٧٢ ابوظبي
***
سكن لأعزب ٧٦٣٨٩٣ ابوظبي
***
غرفة لأعزب مصري ٣٤٦٢٥٩ ابوظبي
***
معرض مركزي ١٠٧ م٢ و ٤ وصالة ديلوكس وعادي ومكتب ١٠٠٠ م٢ جديد ومكاتب مساحات مختلفة هانوف ٧٢٢٢٥٩ ابوظبي
***
غرفة وصالة جديد و ٣ + صالة + غرفة خادمة + مخزن جديد ٧٢٢٢٥٩ ابوظبي

شقق وفيلات للايجار

شركة الرميثي للصيانة وللعقارات ت: ٧٧٤٠٠٦ ـ ابوظبي
***
تابلوس ـ شقق ـ فلل ـ اراض ٧٩١٥٤٩ ابوظبي

تنسيق زهور صناعية

نود الخزامى للزهور /٣٥١٧٧٦ ابوظبي.

صيانة سيارات

ورشة الكاسر لصيانة السيارت خدمة ٢٤ ساعة ٥٤٣٤٢١ مصفح

سيارات للبيع

B.M.W 750 IL م ١٩٩١ اللون عنابي صباحا ٤٤٧٢١١ مساء ٧٧٧٨٩٩ ابوظبي
***
لاندكروزر ستيشن م ٩٤ كامل المواصفات اللون اسود/ ٠٥٠٤١٦١٦٤ / ٠٥٠٤٢٩٤٩٢
***
لكزس ٩٣ ابيض ٤٥٠٠٠كلم / ٠٥٠٦٤١٤٠٢٠
***
نيسان انفنتي م ٩١ بحالة ممتازة كاملة المواصفات ٠٥٠٦١١٤٣٢ ـ ٩١٥٥٢٨٩٦
***
مرسيدس ٢٥٠ ليموزين م ٨٣ ت ٩١٩٢٢٧٩
***
كابريس كلاسيك م ٩٠ استروفان شيفرولية م٨٨ امريكية ـ ٩١٩٢٩٩٥٦

بيع هواتف نقالة

هدهد وجميع الهواتف ٣٣١١٢٨ ابوظبي
***
طناف + انيس + قناص / ٤٥٠٠١١ ابوظبي
***
جوال ـ انيس ـ قناص ٣٣٦٨٦٠ ابوظبي
***
قناص ـ جوال ـ انيس ٤٥٤٥٦٦ ابوظبي
***
بيع وشراء جميع الهواتف ٤٥٦٨٦٨ ابوظبي
***
بيع وشراء الهواتف / ٤٣٣٣٣٩ / ابوظبي
***
طناف للبيع ٠٥٠٨٦٥٧٩٧
***
هاتف ارجسون وشاحن سيارة وكهرباء وولاعة ٠٥٠٤١٨١٣٤
***
سواح + انيس كامل بدون خط ٩١١٣١٣٠١
***
بيع وشراء الهواتف ٤٥٧٠٠٤ ابوظبي

دروس خصوصية

انجليزي وجميع المواد بابوظبي ٩٧٢١٥٨١
***
معهد ابن خلدون / ٥١١٨٠٠ العين
***
احصاء ورياضيات فيزياء للطالبات ثانوي وجامعة ٣١٠٧٤٢ ابوظبي
***
للطالبات رياضيات ـ فيزياء باللغتين ٤٥٣٢٥٦ ـ ابوظبي
***
مدرس رياضيات للجميع ٩٢١٣١٣٥ ابوظبي

مطلوب

لشركة توزيع بالامارات مواد غذائية بالجملة ترسل الأسعار على الفاكس رقم ٦٦٨٨٨٥ ت / ٦٦٦٨٨٣ العين
***
معلمون وفورمان صحي / ٤٣٦٢٤٣ / ابوظبي
***
تنكر ديزل سعة ١٢٠٠ جالون ت ٥٤٠٢٥٥ مصفح ـ أحمد
***
مطلوب كوافيرة وحناية خبرة ٩١١٢٠٠٩١
***
مندوب عقارات بالعمولة ٣٣٧٤٤٩ ابوظبي
***
كوافيرة خبرة عالية لصالون للسيدات ٩٣٧٢٣١١٢
***
موظف امن عربي الجنسية ذو خبرة سابقة وسكرتيرة تجيد الطباعة انجليزي للاستعلام ٦٥١٣٣٣ ابوظبي
***
مطلوب للعمل في ابوظبي مهندس ميكانيكي تخصص تبريد مركزي على ان يكون لديه المام بأعمال الكهرباء ـ خبرة لاتقل عن ١٠ سنوات بهذا المجال ويفضل من يجيد الانجليزية قراءة ومحادثة، ارسال السيرة الذاتية الى فاكس ٦٦١٥٧٣ دبي
***
لمؤسسة تعليمية مدرس لغة انجليزية متفرغ ٣٢٣٤٢٠ ابوظبي
***
سائق يتحدث العربية والانجليزية ٣٢٢٣٩٩ ابوظبي

طلب وظائف

مهندس مدني سوري خبرة بالامارات ٩١١٢٩٨٨٣
***
شاب سوري سائق خفيف ٧٢٧٧٣٩ ابوظبي
***
مهندس معماري خبرة ٦ سنوات ٤٤٩٢٦١ ابوظبي
***
شاب سوري خبرة ١٥ سنة ومؤهل في اصلاح الأجهزة الكهربائية والالكترونية وأعمال الكهرباء بالمباني ٣٢٧٩٩٢ ابوظبي.
***
محاسب عربي ملم بجميع الأعمال الادارية والعلاقات العامة والكمبيوتر ويتحدث الانجليزية والالمانية وحاصل على رخصة سواقة والفيزة قابلة للنقل للاتصال ٩٠٢٣٢٨ ـ ٤٦٢١٨٣ ناصر ـ ابوظبي

صيانة بوتجازات

راضي لتصليح وتنظيف البوتجازات ٩١١٢٨٣٢٢

دروس خصوصية

لكافة الطلاب والطالبات ٦٦٣٤٦٦ العين
***
رياضيات ـ فيزياء ـ كيمياء ـ انجليزي ت / ٣١٢٢٥٤ ابوظبي ٩١١٢٠٥٨٢
***
مدرسة رياضيات وفيزياء ٧٦٤٢٩٢ ابوظبي
***
رياضيات فيزياء كيمياء ٧٦٧٢١٢ ابوظبي
***
رياضيات ـ فيزياء ـ كيمياء ٧٢٩٤٣٢ ابوظبي
***
رياضيات ـ فيزياء ـ كيمياء ٧٨٦٤١١ ابوظبي
***
انجليزي لجميع المراحل ٧٦٧٢١٢ ابوظبي
***
رياضيات للمرحلة الثانوية ٧٨٤٢٥٩ ابوظبي
***
علوم فيزياء ـ كيمياء ٤٥٢٢٣١ ابوظبي
***
فلسفة ومنطق وعلم نفس ٩١١٢٠٩٧١
***
رياضيات وكافة المواد ٧٧٢٤٤٠ ابوظبي
***
رياضيات لجميع المراحل بابوظبي ٩١٩٢١١٥٩
***
متخصص رياضيات وعلوم ٤٨٠٩٧٠ ابوظبي
***
رياضيات، فيزياء، كيمياء ٣١٧٣٢٠ ابوظبي
***
انجليزي ورياضيات للجميع / ٩٣٧٢٣٥٥٧ / ابوظبي
***
رياضيات لجميع المراحل والجامعة / ٩١٩٢٤٩٤٧
***
للطالبات جميع المواد / ٣٣٧٩٩٦ / ابوظبي
***
انكليزي للمرحلة الابتدائية ـ ابوظبي نداء / ٩٣٧٢٣٦٠٣
***
مدرس انجليزي ـ رياضيات سوداني ٤٤٩٢٦١ ابوظبي
***
مدرسة انجليزي للابتدائي والاعدادي ٤٤٤٩٢١ ابوظبي
***
مدرس ابتدائي واعدادي ٣٣٦٤٦١ ابوظبي
***
ابتدائي جميع المواد وعربي جميع المراحل ٣٤٣١٧٥ ابوظبي
***
مدرسة انجليزي ـ رياضيات ـ فيزياء ٧٨٧١٤٢ ابوظبي
***
رياضيات للاعدادي والثانوي ٤٧٦٥٧٤ ابوظبي
***
رياضيات ـ فيزياء للجميع ٧٧١٣٨١ ابوظبي

للبيع

موبيليات نوم وسفرة وصالونات جديد وكالجديد ٤٣١٣٠٣ / ٤٣٢٩١٤ ابوظبي
***
لدينا كرفانات جديدة ـ الشروق ٥٥٥٧٢٤ / مصفح ٩١٥٢٩٨٤١
***
كرافانات بيوت جاهزة سكن عمال ـ فلل لدى مصنع الوادي للبيوت الجاهزة فاكس

داعيا لانقاذ عملية السلام

الحسيني: السلام لا يمكن ان يكون من طرف واحد

غوشة يطالب بتعليق المفاوضات مع اسرائيل

دمشق ـ تل ابيب ـ وكالات الانباء: دعا مسئولان فلسطينيان الى انقاذ عملية السلام في الشرق الاوسط وقال فيصل الحسيني مسئول القدس في السلطة الوطنية انه يجب ان توضح للولايات المتحدة حقيقة الموقف، بالنسبة لمسيرة السلام وانها لم تكتمل بعد ومازال هناك الكثير ينبغي ان نفعله لدفع تلك المسيرة، مشيرا الى ان زيارة الرئيس المصري حسني مبارك لواشنطن التي تبدأ اليوم «السبت» تأتي في مرحلة مهمة لعملية السلام.

واوضح الحسيني في تصريح لاذاعة «صوت العرب» ان السلام لا يمكن ان يكون من طرف واحد، مؤكدا اهمية وصول تلك الرسالة الى الولايات المتحدة.

وحول جولة المفاوضات الفلسطينية ـ الاسرائيلية الاخيرة بشأن الانتخابات الفلسطينية قال المسئول الفلسطيني انه لا زالت هناك نقاط خلاف بين الطرفين حول طبيعة الانتخابات والمجلس المنتخب ومشاركة اهالي القدس في العملية الانتخابية.

واضاف فيصل الحسيني ان السلطة الوطنية الفلسطينية ترى ان هناك مناطق بالضفة الغربية يمكن لاسرائيل الانسحاب منها موضحا ان الموقف الفلسطيني يصر على ان اعادة انتشار القوات الاسرائيلية تعني انسحابا كاملا من مدن الضفة.

وقال الحسيني انه مازال امام الطرفين متسع من الوقت لانجاز الاتفاق حول الانتخابات واعادة الانتشار قبل الموعد الذي حدد لذلك مؤخرا بحلول يوليو القادم.

من جانبه دعا سمير غوشة وزير العمل في السلطة الوطنية الفلسطينية الى تعليق المفاوضات الفلسطينية ـ الاسرائيلية لفترة من الوقت وذلك بقصد دفع الاطراف العربية والدولية الى تحمل مسئوليتها وبخاصة الدولتين الراعيتين لعملية السلام.

وقال سمير غوشة الامين العام لجبهة النضال الشعبي الفلسطيني في حديث لمجلة «حقائق» التونسية الاسبوعية ان الاجتماعات الاخيرة للجنة التنفيذية لمنظمة التحرير الفلسطينية قد شهدت عدة وجهات نظر فالبعض طرح ايقاف المفاوضات كليا والعودة الى اساس عملية السلام لتنفيذ قراري ٢٤٢ و ٣٧٣ والارض مقابل السلام... وهناك من طرح تعليق هذه المفاوضات وتصحيح مسارها على اساس التزام اسرائيل بتطبيق اعلان المبادىء ... ثم هناك من طرح ايضا جدوى الاستمرار في المفاوضات وطالب مباشرة بتدخل الدولتين الراعيتين وبمشاركتهم مشاركة فعالة.

واكد سمير غوشة ان اسرائيل قد جمدت عمليا المفاوضات منذ عدة اشهر وبشكل تحافظ فيه على مسيرة المفاوضات ولكنها بالمضمون لم تقدم اي خطوة عملية بالاضافة الى انها تأخرت عن كل المواعيد المحددة باعلان المبادىء.

واوضح غوشة ان مسار التفاوض قد اصبح يواجه صعوبات كبيرة ويواجه سياسة اسرائيلية تتسم بالمماطلة والتسويف لابقاء المفاوضات واجواء المفاوضات شكلا دون ان يكون لهذه المفاوضات اي مضمون.

وحول الاوضاع الاقتصادية في اراضي سلطة الحكم الذاتي قال سمير غوشة ان السياسة الاسرائيلية المتبعة في المفاوضات ثم سياسة العقاب الجماعي والاغلاق التي ادت الى زيادة البطالة الى مايزيد عن ٥٠ في المائة ... تلك اثر سلبيا على الوضع الاقتصادي والاجتماعي في فلسطين.

واوضح ان ذلك له تأثيرات ايضا على الاستثمارات وعملية توظيفها وخاصة ان الدول المانحة تأخرت في الايفاء بتعهداتها والتزاماتها للمباشرة في مشاريع التنمية ... بالاضافة الى ان ظروف الاغلاق تجعل رأس المال الخاص يتردد قبل الدخول بطاقاته في عمليات الاستثمار في مناطق الحكم الذاتي.

وحول الارتباط الاقتصادي الفلسطيني باسرائيل قال سمير غوشة ان الاقتصاد الفلسطيني قد دمر وتم الحاقه ودمجه بالاقتصاد الاسرائيلي في ظل الاحتلال.... وانه حتى يتم فك هذا الارتباط مع اسرائيل لا بد ان يتم بناء الاقتصاد الوطني الفلسطيني وانه كلما تم النجاح وقطعت خطوات في بناء هذا الاقتصاد كلما قل الاعتماد على العمل في اسرائيل.

الخارجية الامريكية تذيع تفاصيل دخول الامريكيين الى العراق

واشنطن ـ رويتر: كشفت الولايات المتحدة لاول مرة امس الاول تفاصيل عبور امريكيين الحدود من الكويت الى العراق. ومن ناحية اخرى واصلت واشنطن الضغط للافراج عن الرجلين اللذين قالت انهما فنيان مدنيان في مجال صيانة الطائرات. وقام وزير الخارجية وارن كريستوفر بتحميل بغداد المسئولية عن سلامتهما.

وكانت محكمة عراقية قضت في الاسبوع الماضي بسجن كل من الرجلين ثماني سنوات.

وذكرت انباء ان الرجلين اللذين اعتقلا في ١٣ مارس الماضي استأنفا الحكمين امام محكمة اعلى.

واذاع مسئولون امريكيون شرحا تفصيليا لدخول وليام بارلون وديفيد داليرتي العراق بعد ان اثارت تقارير صحفية شكوكا حول الحادث بما في ذلك انهما كانا يقومان بمهمة لحساب المخابرات المركزية الامريكية او البحث عن خمور.

وقالت كريستين شيلي المتحدثة باسم الخارجية الامريكية «كانت هناك سلسلة من الاخطاء وسوء الاتصالات اسفرت فيما يبدو عن عبورهما بطريق الخطأ الى الاراضي العراقية».

وقالت شيلي انه رغم وجود عدة نقاط تفتيش تابعة لقوة مراقبي الامم المتحدة منذ انتهاء حرب الخليج في ١٩٩١ على طول الحدود بين الكويت والعراق فانها «لا تختلف كثيرا» عن غيرها من نقاط التفتيش.

واضافت «وليس من المستغرب ان يفقد اشخاص غير معتادين على المنطقة اتجاههم فيها وبخاصة اثناء الليل» مشيرة الى ان دوريات عراقية اعترضت في السابق بعض الافراد عند الحدود».

وقالت شيلي ان الخطأ الرئيسي بالنسبة للامريكيين هو «انهما اتخذا الاتجاه الخطأ على احد الطرق. فبدلا من توجههما الى مجمع قوة مراقبي الامم المتحدة عند ام خور (في الكويت) توجها الى ام قصر» حيث مقر الامم المتحدة في العراق.

وكان الرجلان يحملان بطاقتي هوية تسمح لهما بدخول المنشآت العسكرية الكويتية وسمح لهما افراد شرطة الحدود الكويتية الذين لا يتحدثون الانجليزية بالعبور بعد ان اظهرا بطاقتيهما.

واوقف افراد بقوة الامم المتحدة وهم من بنجلاديش الامريكيين بعد عبور الخندق المحفور عند الحدود ولكن لم يكن احدهم يتحدث الانجليزية وسمحوا لهما بالعبور ظنا منهم بان السيارة البيضاء التي يستقلانها سيارة رسمية تابعة للامم المتحدة.

ولم توقفهما شرطة الحدود العراقية عند نقطة تفتيش تبعد ٦٠ مترا عن الحدود وسمحت لهما بالتوجه الى مدخل مجمع الامم المتحدة في العراق على مبعدة ٤٠ مترا. ولكن بعد ان علم الامريكيان انهما عند المجمع الخطأ وعادا ادراجهما للتوجه الى الكويت احاطت بهما شرطة الحدود العراقية واعتقلتهما.

وقالت شيلي ان الامريكيين «لم يكن معهما اسلحة او كاميرا او اجهزة اتصال او خرائط او بوصلة».

«وقد فقدا الاتجاه ولم يتبينا انهما يعبران الحدود ولم يلحظا شيئا غير عادي في الحواجز ونقاط التفتيش والحرس». ولكنها اضافت انهما لم يغيبا عن نظر شرطة الحدود العراقية ولم يحاولا الاتصال باي عراقي او الدخول الى منشآت عراقية ولذلك «فمن الواضح ان عبورهما الحدود لم يكن مقصودا».

اليابان اجلت قروضا لايران بضغوط امريكية

واشنطن ـ رويتر: قال وزير الخارجية وارن كريستوفر ان اليابان ارجأت تقديم قروض بسعر فائدة منخفض لايران بسبب ضغوط من جانب الولايات المتحدة. جاء ذلك في تصريح لكريستوفر امس الاول امام لجنة العلاقات الدولية بمجلس النواب ليثبت ان حملة ادارة الرئيس بيل كلينتون الرامية الى احتواء ايران تسفر عن نتائج.

وقال كريستوفر «ارجأ اليابانيون مرة ثانية في الآونة الاخيرة تقديم بعض القروض ذات الامتياز التي كانوا سيقدمونها فيما يتعلق باقامة سد في ايران». واضاف «وهذا حدث لان الولايات المتحدة مقنعة ولاننا نحاول ان نظهر لباقي العالم ان ايران تندرج تحت تصنيف خاص لها تقريبا فيما تفعله لتقويض عملية السلام بالشرق الاوسط ونشر الارهاب في مختلف انحاء العالم. ولذلك فان ما نفعله له تأثير فعلي».

وكانت اليابان اكبر عميل للخام الايراني قد ظلت لسنوات تؤيد بناء سد للطاقة المائية على نهر كارون يتكلف مئات الملايين من الدولارات.

مصر تؤيد مشاركة اسرائيل بمشروع الربط الكهربائي العربي بعد السلام مع سوريا

لندن ـ رويتر: قال ماهر اباظة وزير الكهرباء المصري امس، انه سيصبح بامكان اسرائيل ربط شبكتها الكهربائية بشبكة كهرباء مقترحة لمنطقة الشرق الاوسط، في غضون ستة اشهر من توقيع معاهدة سلام مع سوريا.

وقال اباظة في لندن خلال زيارة رسمية «يجب ان نشرك اسرائيل في نظام كهربائي عربي موحد»، وتعمل مصر والاردن وسوريا وتركيا والعراق حاليا على ربط شبكاتها الوطنية للكهرباء بنهاية التسعينات للسماح باستخدام الطاقة الكهربائية من خارج الحدود عند الطلب.

واضاف ان تقريرا استشاريا عن كيفية ربط شبكات مصر والاردن واسرائيل والسلطة الوطنية الفلسطينية سيكون جاهزا بحلول يوليو المقبل.

وقد وقعت مصر والاردن عقدا قيمته ٦٢ مليون دولار لمد كابلات بحرية تربط شبكتيهما في نوفمبر الماضي، مما سيسمح لهما باستغلال الطاقة الكهربائية لدى كل الآخر وقت الذروة. وقال اباظة انه تم تأمين التمويل الدولي لمشروع الربط الكهربائي بين مصر والاردن وسوريا وتركيا وتبلغ ٣٥٠ مليون دولار.

● جنود يطفئون النيران التي اشتعلت في حطام الطائرة الرومانية.. (رويتر)

انفجار غامض وراء الحادث

٥٩ قتيلا في تحطم طائرة رومانية على بعد ٣٠ كلم من بوخارست

بوخارست ـ وكالات الانباء: اعلنت شركة الخطوط الجوية الرومانية «تاروم» ان طائرة من طراز «ايرباص اي / ٣١٠» تابعة لها تحطمت امس بعد اقلاعها من بوخارست باتجاه بروكسل مما ادى الى مقتل ٥٩ شخصا من بينهم ٢٠ بلجيكيا.

وذكرت وكالة الانباء الرومانية «روميرس» نقلا عن عسكريين ان انفجارا وقع ساعة تحطم الطائرة لكن بسبب سوء الاحوال الجوية لم تؤكد هذه المصادر بعد اذ كان الانفجار وقع قبيل حادث التحطم ام على الارض بعد سقوط الطائرة. وكانت الوكالة اشارت في وقت سابق الى وقوع الانفجار قبل تحطم الطائرة. وكان الجو غائما عند وقوع الحادث والثلوج تتراكم عندما كانت الطائرة على علو يتراوح ما بين ٥٠٠ و ٦٠٠ متر.

واضافت الوكالة ان ٢٠ بلجيكيا وثلاثة اجانب آخرين على الاقل كانوا على متن الطائرة اما بقية الركاب فكانوا من الرومانيين. وكان على متن الطائرة ٤٩ راكبا وافراد الطاقم العشرة. ومن بين الضحايا طفل لم تحدد جنسيته.

وكانت الطائرة تحطمت بعد ثلاث دقائق على اقلاعها من مطار بوخارست ـ اوتوبيني فوق بالوتيستي على بعد ٣٠ كلم من بوخارست، وذكرت الاذاعة الرومانية ان حوالي ٥٠ سيارة اسعاف توجهت الى مكان الحادث بالاضافة الى رئيس الوزراء الروماني نيكولاي فاكاريو.

وفي سبتمبر ١٩٩٤ كادت طائرة من الطراز نفسه تابعة لشركة «تاروم» ان تتحطم لدى اقترابها من مطار اورلي في باريس.

ويضم اسطول «تاروم» ٣ طائرات «ايرباص» وعدة طائرات من طراز «بوينج» وهذا الحادث هو الاخطر الذي تشهده رومانيا منذ نحو عشر سنوات.

تأجيل تبادل السفراء بين الاردن واسرائيل

بيروت ـ أ ش أ: ذكر راديو اسرائيل امس انه تقرر تأجيل تبادل السفراء بين اسرائيل والاردن والذي كان من المقرر ان يتم غدا الاحد الى موعد سيتم تحديده فيما بعد.

وذكر الراديو ان هذا التأجيل يرجع الى ان السفير الاردني لدى اسرائيل مروان المعشر يرافق الملك حسين عاهل الاردن حاليا في زيارته للولايات المتحدة.

وتجتمع غدا في مدينة العقبة لجنة المتابعة الاسرائيلية الاردنية المشتركة لمواصلة بحث المواضيع التي مازالت عالقة في معاهدة السلام الاردنية الاسرائيلية خاصة في مجالات السياحة والتجارة والمواصلات.

وذكر راديو اسرائيل ان الجانبين الاسرائيلي برئاسة الياكيم روبنشتاين والاردني برئاسة الدكتور هشتي المطلي سيستكملان صيغة اتفاقية الزراعة بين البلدين التي ستوقع يوم «الثلاثاء» القادم.

كما ستعقد في اليوم نفسه لجنة «العقبة ايلات» جلسة عمل لمواصلة البحث في مشروع تحويل منطقة العقبة ايلات الى منطقة حرة تجاريا.

فرنسا تؤكد نفيها بيع أسلحة لايران

باريس ـ أ. ف. ب: نفت وزارة الدفاع الفرنسية امس كل المعلومات التي اوردتها مجلة «اكسبرس» بشأن شحن صواريخ او رادارات الى ايران عبر قبرص وقالت ان كل الصواريخ «ام.ام ٤٠» التي سلمت الى قبرص «لاتزال موجودة» في الجزيرة.

وجاء في بيان لوزارة الدفاع ردا على الادعاءات التي اوردتها مجلة «اكسبرس» بتاريخ ٢٣ مارس ان الملحق العسكري المعتمد لدى جمهورية قبرص من قبل الحكومة الفرنسية استطاع التأكد من وجود كل الصواريخ «ام. ام. ٤٠» التي سلمت خلال الفترة الممتدة من ١٧ ابريل الى ٢٨ ديسمبر ١٩٩٤ في قبرص.

ونفت وزارة الدفاع الفرنسية ايضا المعلومات التي وردت امس الاول في العدد التالي للمجلة وفيها انه لم يتم تسليم صواريخ بل رادارات.

وكانت الحكومة الفرنسية قد نفت هذه الانباء فور نشرها الاسبوع الماضي.

القوات الروسية تحتل آخر معاقل الشيشان

الثوار يقاتلون في الليل والمعارك قد تنتقل للجبال قريبا

موسكو ـ وكالات الانباء: نقلت وكالة انباء «ايتار تاس» ان القوات الروسية استولت على «شالي» آخر المعاقل الرئيسية للثوار في الشيشان امس.

ونقلت «تاس» عن متحدث في مقر القيادة العسكرية الروسية في مزدك الى الشمال من الشيشان قوله انه تم الاستيلاء على البلدة في الساعة الثانية بعد الظهر وزعمت الوكالة عدم سقوط اي ضحايا بين القوات الروسية كما زعمت تعاون المواطنين مع قوات الغزو الروسية. وبسقوط شالي اصبحت القوات الروسية تسيطر على نحو ٨٠٪ من مساحة الشيشان.

ويأتي ذلك بعد اعلان القوات الروسية امس الاول عن استيلائها على معقل آخر مهم للشيشان هو بلدة جدرميس ثانية اكبر مدن جمهورية الشيشان، وقالت «ايتار تاس» نقلا عن اولينج سوسكوفيتش النائب الاول لرئيس الوزراء الروسي «ان القوات الروسية استولت على جدرميس دون خسائر في الافراد او حدوث دمار ... وقالت الوكالة في وقت لاحق ان القوات الروسية قصفت المدينة بصواريخ «جراد» قبل دخولها.

وقالت روسيا اكثر من مرة ان الجزء العسكري من العملية انتهى تقريبا وان القوات المسلحة تسلم المناطق التي سيطرت عليها الى قوات وزارة الداخلية، ولكن لم تؤكد الوقائع الفعلية مثل هذه البيانات.

وجدرميس هي ثانية اكبر بلدة للشيشان وتبعد ٤٥ كيلومترا شرقي العاصمة المدمرة جروزني، وشالي هي آخر المعاقل الاساسية التي يحتفظ بها المقاتلون الشيشان المؤيدون للزعيم جوهر دوداييف في شرق الشيشان.

وقال تلفزيون «ان. تي. في» المستقل في روسيا «الحرب الشيشانية الشاملة يمكن ان تعتبر منتهية تقريبا».

وارسلت روسيا آلاف القوات تساندها دبابات وقوات جوية لانهاء محاولة الشيشان الاستقلال في ١١ ديسمبر الماضي لكنها مازالت غير قادرة على قمع المقاومة الشرسة التي يبديها المقاتلون المحليون، وقتل آلاف الاشخاص معظمهم من المدنيين في الغزو الروسي وعندما يسيطر الروس على سهول الشيشان ينتظر ان يتحول القتال الى الجبال.

وقال التلفزيون «هناك سيطرة روسية لكنها تنتهي مع حلول الظلام. ثم يتخذ مقاتلو دوداييف سبيل الحرب سواء كجماعات ثوار منظمة او كذئاب منفردة دفنت عائلتها تحت الركام في جروزني».

من جانب آخر اعلن مولادي اودوغوف المتحدث باسم الرئيس الشيشاني جوهر دوداييف ان المدينة الشيشانية الثانية جودريميس التي اعلنت القوات الروسية انها سيطرت عليها امس الاول مازالت تقاوم.

ونقلت وكالة اصداء موسكو عن اودوغوف قوله ان «القوات الروسية لم تدخل المدينة وستقرر السلطات الشيشانية هذا المساء ما اذا كان يتوجب على المقاتلين مغادرتها ام لا».

واضاف اودوغوف ان القصف المدفعي استمر مساء امس على جودريميس «٤٠ كلم الى شرق العاصمة جروزني» وعلى شالي «٣٠ كلم الى جنوب شرق».

بيرو والاكوادور تسحبان قواتهما من منطقة الحدود

ليما ـ وكالات الانباء: بدأت الاكوادور وبيرو امس سحب قواتهما من المنطقة الحدودية المتنازع عليها بين البلدين.

وقال المتحدث باسم المراقبين الدوليين ان بعثة المراقبة التي تضم ممثلين من كل من الولايات المتحدة والبرازيل والارجنتين وتشيلي ستشرف على انسحاب الوحدات والجنود والاسلحة الى مواقع جمع القوات بعيدا عن الحدود.

وكان البلدان قد وافقا على وقف اطلاق النار في ٢٨ فبراير الماضي في اعقاب القتال الذي اندلع بينهما في السادس والعشرين من يناير.

مجلة أمريكية: المخابرات المركزية تعاونت مع «فرق الموت» في جواتيمالا

نيويورك ـ رويتر: قالت مجلة «ذا نيشن» الأمريكية الأسبوعية ان عملاء سريين أمريكيين عملوا لعقود طويلة داخل وحدة للجيش الجواتيمالي عذبت وقتلت الاف المواطنين.

وقالت المجلة في مقال بعدد ١٧ ابريل ـ توافرت نسخ منه امس: «هؤلاء العملاء كانوا يعملون من السفارة الأمريكية ويعيشون في منازل آمنة وفنادق وقد عملوا من خلال نخبة من الضباط الجواتيماليين الذين كانت وكالة المخابرات المركزية الأمريكية (سي اي اي) تدفع لهم سرا والذين تورطوا في عدد من الجرائم السياسية والاغتيالات».

وقال التقرير ان رجال مخابرات أمريكيين وجواتيماليين وصفوا الوحدة المعروفة باسم «جي ٢» وتعاونها السري مع المخابرات الأمريكية وان ثلاثة رؤساء سابقين لجواتيمالا أكدوا صحة المعلومات.

وقال ان الكولونيل خوليو روبرتو البيريز الضابط الجواتيمالي الذي تورط في جريمتي قتل زعيم المتمردين افران باماكا فالاسكويز وميشيل ديفين ناقش في مقابلة كيف كادت وكالة المخابرات تقدم النصائح وتساعد في ادارة جي ٢.

وقال ان العملاء اعتادوا الذهاب الى جواتيمالا لتدريب رجال وحدة جي ٢ وانه حضر محاضرات للمخابرات الأمريكية في قواعد للوحدة عن أساليب التخريب المضاد وكيفية ادارة عناصر القوة من اجل تقوية الديمقراطية.

وقالت وزارة العدل أمس الأول ان مكتب التحقيقات الاتحادي بدأ تحقيقا في الادعاءات بأن اجهزة المخابرات الأمريكية أتلفت سجلات لتغطية علمها بجريمتي القتل، وأمر الرئيس الأمريكي بيل كلينتون بمراجعة شاملة لدور الحكومة الأمريكية في القضيتين.

ونقلت ذا نيشن عن مصادر في المخابرات الأمريكية والجواتيمالية قولها ان ثلاثة على الأقل من رؤساء جي ٢ في الفترة الأخيرة كانوا يتلقون أموالا من المخابرات الأمريكية وهم الجنرال ادجار جودوي جاتان والكولونيل اوتو بيريز مولينا والجنرال فرانشيسكو اورتيجا منالدو. وقالت انهم تولوا المنصب وقت وقوع اغتيالات لأعداء الحكومة.

ونقلت المجلة عن الكولونيل جورج هوكر رئيس وكالة مخابرات الدفاع الأمريكية في جواتيمالا من ١٩٨٥ و ١٩٨٩ «سيكون موقفا محرجا إذا أظهر كشف المدفوعات كل الأشخاص الذين تلقوا أموالا من المخابرات المركزية الأمريكية في الجيش الجواتيمالي».

وقالت منظمة العفو الدولية ان الجيش الجواتيمالي قتل أكثر من ١١٠ الاف مدني منذ عام ١٩٨٧ مغتمدا على وحدة جي ٢ ووحدة اخرى يطلق عليها اسم اركيفو، وتعرف الوحدتان باسم فرق الموت.

أنباء عن مفاوضات سرية بين سراييفو وبلجراد

الأمم المتحدة تؤكد: الجيش البوسني حقق مكاسب كبيرة في الهجمات الأخيرة

سراييفو ـ الأمم المتحدة ـ وكالات الأنباء: استمر القتال أمس بضراوة بين قوات الحكومة البوسنية والقوات الصربية في انحاء مختلفة من البوسنة، فيما ذكرت الأمم المتحدة ان القوات البوسنية الحكومية حققت مكاسب كبيرة في الهجوم الذي شنته مؤخرا.

على الصعيد التفاوضي ترددت أنباء أمس عن مفاوضات سرية بين سراييفو وبلجراد وذلك في الوقت الذي اصطدمت فيه جهود تجديد التفويض لعملية حفظ السلام في يوغوسلافيا السابقة بعقبة جديدة بسبب لقب فرقة الأمم المتحدة التي ستعمل في كرواتيا.

فقد ذكرت الاذاعة البوسنية امس ان القوات الحكومية والصربية واصلت القتال من اجل السيطرة على تلال مايفيتشا ذات الاهمية الاستراتيجية شمالي مدينة توزلا الصناعية، ونقلت الاذاعة عن مصادر القوات الحكومية قولها ان القتال وصل الى درجة التلاحم بالأيدي في بعض المناطق، كما ترددت انباء عن وقوع اشتباكات ضارية في جيب بيهاتش المسلم في غرب البوسنة حيث تقدمت وحدات الصرب بالقرب من مدينة فليكا كلادوسا بشنها هجمات بالمدفعية والدبابات على خطوط دفاع القوات الحكومية.

من جهتها، ذكرت قيادة قوات الأمم المتحدة لحفظ السلام في يوغوسلافيا السابقة في تحليل لنتائج القتال الذي جرى على مدى الايام القليلة الماضية ان القوات التابعة للحكومة البوسنية قد حققت مكاسب كبيرة في الأراضي في الهجوم الذي شنته انطلاقا من وسط البوسنة.

وخلصت الدراسة الى ان القوات الحكومية تقدمت عدة كيلو مترات الى داخل الأراضي التي يسيطر عليها الصرب في وسط المدينة، واستولت على معظم سلسلة تلال فلاسيتش. وذكر متحدث في مقر قيادة الأمم المتحدة في زغرب انه يبدو ان القوات المسلحة الحكومية ستكون قادرة ايضا على السيطرة على الاراضي التي استعادتها في مواجهة اي هجمات مضادة.

على الصعيد التفاوضي، ذكرت وكالة انباء مقرها بلجراد أمس ان الرئيس الصربي سلوبودان ميلوسيفيتش ومحمد فيليبوفتش مبعوث الرئيس البوسني علي عزت بيجوفيتش اجتمعا سرا خلال الاسبوع الماضي، واضافت الوكالة ان هذا هو اول اجتماع سري بين الجانبين منذ تفجر الاعمال العدائية في البوسنة. واشارت الى تطور قنوات التفاوض بين بلجراد وسراييفو التي قد تحل محل الاتصالات بين مسلمي وصرب البوسنة الذين لم يجروا اية محادثات منذ اغسطس الماضي، وذكرت تقارير غير مؤكدة ان ميلوسيفيتش رفض مجددا على الفور الاعتراف باستقلال البوسنة، وهذا الاعتراف هو احد الشروط مقابل تخفيف او رفع العقوبات التي فرضتها الأمم المتحدة على يوغوسلافيا الحالية.

من جهة اخرى اصطدمت الجهود الرامية الى تجديد التفويض لعملية حفظ السلام التي تباشرها الأمم المتحدة في يوغوسلافيا السابقة بعقبة جديدة بسبب «لقب»، فقد هددت الحكومة الكرواتية مجلس الأمن برفض استقبال قوة جديدة من جنود حفظ السلام ما لم يدرج اسم كرواتيا في لقب الأمم المتحدة المتمركزة على أراضيها والهدف من ذلك هو التشديد على ان قوات الأمم المتحدة ستعمل في كرواتيا على الرغم من تمركزها بشكل اساسي في منطقة كرايينا التي يديرها الصرب وتمثل ٣٠ في المائة من البلاد، وهذا على وجه التحديد السبب الذي سيجعل صرب كرايينا يعترضون على وجود قوات الأمم المتحدة التي يتضمن لقبها اسم «كرواتيا» داخل كرايينا.

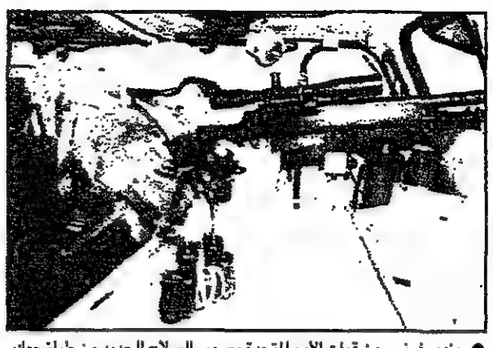

● جندي فرنسي من قوات الأمم المتحدة يصوب السلاح الجديد من طراز «مك ميلان» الى مواقع القناصة الصرب في وسط سراييفو. «أ ف ب».

● عجوز بوسني يجلس الى جوار قبر زوجته التي لقيت حتفها بسبب القصف الصربي على سراييفو. «أ ف ب».

● مقبرة جماعية اكتشفت جنوبي كابول. تضم جثث ٢٢ شخصا يعتقد ان مقاتلي حركة «طالبان» قتلوهم برصاصة واحدة لكل منهم في الرأس. «أ ف ب».

مسئول دولي يدعو الافغان لتوحيد الجهود والتعاون

لندن ـ العمانية: دعا رئيس لجنة العمل الافغانية التابعة للامم المتحدة عبد الستار سيرت المواطنين الافغان الى توحيد الجهود والتعاون مع مبعوث الامين العام للامم المتحدة لايجاد حل للازمة في بلاده. وقال سيرت ان الخطة الدولية الجديدة اخذت في الاعتبار الكثير من العناصر الافغانية مما يتيح لها فرص النجاح.

واكد سيرت العضو ايضا في المجلس التأسيسي لرابطة العالم الاسلامي في حديث لصحيفة «الحياة» نشرته امس ان حل المشكلة الافغانية يعتمد اساسا على وقف التدخلات الخارجية ذات المصالح المتعددة والاحتكام الى الشعب الافغاني وافساح المجال امامه حتى يتمكن من ممارسة حقوقه الطبيعية واختيار النظام السياسي الذي يرتضيه داعيا الى وقف الصراع المسلح. واكد وجود تعاون وثيق بين الرئاسة الافغانية وبعثة الامم المتحدة ولجنة العمل الافغانية.

٧٠ بالمائة من انتاج النفط للاستهلاك المحلي

عبدالغني: الاجراءات الاقتصادية ستحقق وفرا يصل الى ٢٥ مليار ريال يمني

صنعاء ـ أحمد الجبلي:

اقر مجلس القضاء الأعلى في اليمن امس برئاسة الفريق علي عبدالله صالح رئيس المجلس انشاء محكمة قضايا الجمارك واستمرار عمل قضاء الأمور المستعجلة. كما اقر تشكيل مجلس لمحاسبة مرتكبي المخالفات القانونية من اعضاء النيابة العامة. من ناحية اخرى قال رئيس الوزراء اليمني عبدالعزيز عبدالغني ان الاجراءات التي اتخذتها الحكومة امس الأول ستخفف من العجز في الميزانية العامة للدولة والذي كان مقدرا بنحو ٥٣ مليار ريال، وقال ان هذه الاجراءات ستحقق وفرا قد يصل الى ٢٥ مليار ريال.

واوضح عبدالغني في لقاء مع العلماء وخطباء المساجد ان الخطوة التي اقدمت عليها الحكومة كان لابد منها لمعالجة الأوضاع الاقتصادية في البلاد، ودعا العلماء الى تحمل مسئولياتهم في توعية المواطن بهذه الاجراءات والهدف منها، مؤكدا انها لمصلحة المواطنين، وان نتائجها تتطلب وقتا حتى تنعكس على حياتهم، مشيرا الى قلة موارد الدولة وطبيعة المجتمع اليمني كمجتمع استهلاكي. وقال ان انتاج بلاده من النفط لا يتعدى ٣٤٠ الف برميل في اليوم يذهب ٧٠٪ منها للاستهلاك المحلي.

وفي مؤتمر صحفي عقده امس قال عبدالعزيز عبدالغني ان الاجراءات التي اعلنتها حكومته هي بداية للاصلاح الاقتصادي في اطار برنامج طويل المدى يمتد الى ثلاث سنوات في مرحلته الاولى، وقال ان الحكومة ستبدأ بنفسها في التقشف والاصلاح، واشار الى ان هذه الاجراءات جاءت منسجمة مع بيان الحكومة الذي نالت بموجبه الثقة من البرلمان وبرنامجي حزبي الائتلاف والمؤتمر الشعبي العام والتجمع اليمني للاصلاح.

من جانبه قال عبدالوهاب الآنسي نائب رئيس الوزراء والأمين العام المساعد لحزب الاصلاح ان الاختلاف والتباين في وجهات النظر بين حزبيه والمؤتمر الشعبي العام يعتبر طبيعيا طالما ان الحزبين متفقان على الثوابت والأسس.

وقال ان فشل تجربة الائتلاف السابق في المؤتمر الشعبي والحزب الاشتراكي اليمني يعود الى خروج الاشتراكي عن الثوابت ودعوته للانفصال.

الى ذلك قالت صحيفة «الثوري» الاشتراكية ان الاجواء في عدن ظلت متوترة وتنذر باحتمالات مفتوحة ليس في عدن وحدها، بالرغم من توقف التظاهرات منذ ظهر امس الاول.

ونسبت الصحيفة الى شهود عيان قولهم ان التظاهرات التي شهدتها المدينة الاربعاء اسفرت عن مقتل مواطنين احدهما في مدينة الشعب، والآخر في خور مكس، واصابة آخرين واعتقال عدد غير قليل من المتظاهرين.

وذكرت ان بلدة دمار شهدت هي الاخرى تظاهرات احتجاجية على اعتقال عدد من المواطنين وقادة فروع بعض الاحزاب في المحافظة، واستنكر مصدر مسئول في التنظيم الوحدوي الناصري هذا الاجراء الذي قال انه غير قانوني وغير مبرر، منوها في تصريحات للصحيفة بأن القيادات الحزبية المعتقلة لم يكن لها علاقة بالتظاهرة الجماهيرية في دمار. على نفس الصعيد استنكرت احزاب المعارضة اليمنية اجراءات الحكومة التي اقدمت عليها باعتقال عدد من الحزبيين في المظاهرات التي شهدتها مدينة دمار، واكدت في بيان لها انحيازها الى الجماهير وطالبت برفع المعاناة عنها. واعتبرت ان الاجراءات الاقتصادية التي اتخذتها مؤخرا تعبير عن حالة عجز الائتلاف الحاكم عن الوصول الى حلول ومعالجات صحيحة لمشكلات الواقع اليمني.

هذا وعلى عكس توقعات الكثيرين لم تخرج اية تظاهرات احتجاجية في صنعاء يوم الخميس، وكان مسئول امني قد حذر من استغلال التظاهرات من قبل المندسين. وقال ان للتظاهرات حق يكفله الدستور، لكنه طالب من يريدون الخروج في تظاهرة بالحصول على تصريح مسبق من الداخلية.

من ناحية اخرى تنعقد في صنعاء يوم غد الاحد الجولة الثانية من اجتماعات اللجنة العسكرية اليمنية ـ السعودية المشتركة برئاسة رئيسي الأركان في البلدين الفريق الركن محمد حماد والعميد الركن عبدالله عليوه.

وزير خارجية جنوب أفريقيا لـ «الاتحاد»:

البرنامج النووي الاسرائيلي خطر على العرب

نرفض التجديد اللانهائي للمعاهدة النووية

القاهرة ـ الاتحاد: أعلن الفريد نزو وزير خارجية جنوب افريقيا تأييد بلاده للموقف المصري والعربي المطالب بضرورة انضمام اسرائيل الى معاهدة منع الانتشار النووي، ودعا الى ازالة الأسلحة النووية الاسرائيلية، وقال انه اذا كان الجميع يتحدث عن عالمية معاهدة منع الانتشار النووي فلا يجب ان يستثنى منها احد، ويجب ان تشمل كافة الدول وليس دول منطقة الشرق الأوسط فقط.

واضاف ان البرنامج النووي الاسرائيلي يشكل خطرا داهما على الدول العربية نظرا لقرب حدود اسرائيل من الدول العربية، مؤكدا ضرورة التعامل مع هذا الموقف وازالة كافة انواع اسلحة الدمار الشامل الاسرائيلية بما فيها النووية والبيولوجية والكيماوية التي تشكل خطورة على الموقف العربي وفقا لما تنص عليه مقررات المعاهدة الدولية، حتى يمكن اقامة السلام الشامل بين الدول العربية واسرائيل.

واوضح وزير خارجية جنوب افريقيا في تصريحات لـ «الاتحاد» ان بلاده ترفض التجديد اللانهائي لمعاهدة منع الانتشار النووي، وقال انه لابد من اعادة النظر ومراجعة مواقف الدول بشكل دوري والنظر في تجديد المعاهدة على فترات زمنية محددة.

ونفى الفريد ان تكون جنوب افريقيا تسعى الى اقامة وتطوير برنامج نووي خاص بها، وقال ان المشروعات النووية في جنوب افريقيا تستخدم في الأغراض السلمية فقط، مشيرا الى ان بلاده تخضع كافة منشآتها النووية للتفتيش الدولي وتوفر كافة الضمانات التي تتطلبها المعاهدة.

واكد انه بمجرد انتهاء سياسة التمييز العنصري في جنوب افريقيا اوقفت الحكومة الديمقراطية برئاسة الرئيس نيلسون مانديلا كافة اوجه التعاون بينها وبين اسرائيل في المجال النووي، ومنعت تزويد اسرائيل بالمواد الأولية التي تستخدم في الصناعات والابحاث النووية، وقامت بابعاد الخبراء والاشخاص الاسرائيليين الذين كانوا متواجدين في جنوب افريقيا، والغت كافة الارتباطات السابقة مع اسرائيل.

واعلن وزير خارجية جنوب افريقيا ان الهدف الأول لبلاده حاليا هو تطوير علاقاتها مع الدول العربية والافريقية، ودعم وتوثيق كافة مجالات التعاون الاقتصادي والعسكري معها، وقال: لننا قطعنا شوطا كبيرا على هذا الطريق، واصبحت لدينا تعاملات تجارية واستثمارية مع اغلبية العواصم العربية، وتم تسيير رحلات طيران مباشرة بين جوهانسبرج وغالبية العواصم العربية، اضافة الى اننا نسعى حاليا لاقامة وتشكيل لجان اقتصادية مشتركة مع كافة الدول العربية وفي مقدمتها مصر التي تم توقيع اتفاق تعاون اقتصادي مشترك معها، وتشكيل لجنة عليا مشتركة برئاسة وزيري خارجية البلدين.

واكد نزو مساندة ودعم بلاده للحقوق العربية المشروعة في كافة المحافل والتجمعات الدولية والاقليمية، وقال: نحن ادرى الناس بالاحساس بالظلم واغتصاب السلطة والأرض.. فلقد عشنا سنوات طويلة نكافح ونواصل معاركنا للحصول على حقوقنا واقامة دولتنا التي تضم كافة الفئات، وقدمنا تضحيات هائلة يشهد بها القاصي والداني.

واشاد وزير خارجية جنوب افريقيا باعلان القاهرة الاخير وقال ان البداية الصحيحة لاصلاح الأوضاع الاقتصادية المتردية في افريقيا، ودعا الى سرعة تنفيذه بمساندة ودعم مؤسسات التمويل الدولية لعلاج مشاكل القارة.

إقترح نظاما للتفتيش الاقتحامي المفاجيء

بيريز يطالب بتفتيش اسرائيلي للمنشآت النووية للدول المجاورة

لندن ـ وكالات الانباء: اقترح شيمون بيريز وزير الخارجية الاسرائيلي اقرار نظام خاص بالتفتيش المفاجيء للمنشآت النووية في دول الشرق الاوسط كوسيلة لتسوية الازمة المتعلقة بتمديد العمل بمعاهدة حظر انتشار الاسلحة النووية.

وقال في محاضرة في معهد الدراسات الاستراتيجية الدولية في لندن ان اسرائيل لن تطمئن الى نظام رقابة دولية خاص بالتسلح النووي اذا هي وافقت على المعاهدة المذكورة.

وأوضح انه تبين من تجارب سابقة، ان بامكان دول ان تخفي امكاناتها النووية عن مفتشي وكالة الطاقة الذرية. وقال انه يفضل لذلك ان ترسل اسرائيل مفتشيها الى دول مجاورة.

وتشترط مصر وعدة دول عربية اخرى ان توقع اسرائيل معاهدة حظر انتشار الاسلحة النووية حتى تنضم هي الى هذه المعاهدة.

وفي ابرز اشارة رسمية اسرائيلية لامتلاك اسرائيل لاسلحة نووية لم ينف بيريز وجود هذه الاسلحة لدى اسرائيل، واستبعد انضمام اسرائيل الى معاهدة حظر الاسلحة النووية قبل ان يتم ارساء سلام شامل في المنطقة.

وقال بيريز في كلمته التي اذاعها الراديو الاسرائيلي «ليس لاسرائيل مصلحة في ان تطمئن بلدا مثل ايران يلجأ لاخفاء قدراته وبرنامجه النووي».

وقال وزير الخارجية الاسرائيلي في مقابلة نشرتها صحيفة «تايمز» البريطانية امس انه مالم يحدث تعديل جذري في نظام المراقبة الدولية للمنشآت النووية «فان لاسرائيل عذرا في رفض المعاهدة».

واضاف ان اسرائيل لن ترغب في إزالة اسلحتها النووية، وان تنضم الى معاهدة حظر انتشار الاسلحة النووية، ثم ان تسمح لمفتشي وكالة الطاقة الذرية الدولية بمراقبة منشآتها النووية.

وقال انه يفضل ما وصفه «بتفتيش التحدي» الذي يتضمن عمليات تفتيش مفاجيء اقتحامي. وقال ان هذا هو «بالضبط» ما عجزت وكالة الطاقة الذرية الدولية ان تحققه بالنسبة للعراق.

واكدت الحكومة الاسرائيلية مجددا امس قبيل وصول وزير الخارجية الروسي اندريه كوزيريف الى اسرائيل معارضتها لتسليم مفاعلات نووية روسية لايران.

وقال المتحدث باسم رئاسة الحكومة عوديد بن عمي لوكالة فرانس برس «إننا نعتبر ان تسليم هذه المفاعلات يشكل خطرا كبيرا، ان مثل هذا العمل يزيد من مخاطر الصراع في المنطقة».

واعتبر بن عمي ان المفاعلات النووية الروسية قد تستعمل لاغراض عسكرية، بالرغم من نفي ايران وتقارير الوكالة الدولية للطاقة الذرية التابعة للامم المتحدة «مقرها في فيينا».

واضاف ان التعاون النووي بين روسيا وايران كان في صلب المحادثات التي اجراها كوزيريف مع وزير الخارجية الامريكي وارن كريستوفر الاسبوع الماضي في جنيف.

وكان كوزيريف اكد حينها ان روسيا تعتبر ان تعاونها النووي مع ايران «ليس مشكلة» بينما اكد نظيره الامريكي مجددا «معارضة بلاده القوية» لاي تعاون نووي مع طهران. وقد وقعت ايران معاهدة الحد من انتشار الاسلحة النووية التي ترفض اسرائيل الانضمام اليها. وسيعقد مؤتمر دولي بشأن تمديد هذه المعاهدة لمدة غير محددة ابتداء من ١٧ ابريل في نيويورك. وتقوم الولايات المتحدة بحملة منذ عدة اسابيع لحمل الدول العربية على التصويت على تمديد المعاهدة لفترة غير محددة وبدون شروط. وتطالب روسيا من ناحيتها اسرائيل بالانضمام الى المعاهدة.

اسرائيل تمنع مسئولا فلسطينيا من العبور للضفة

السعودية طلبت جوازا فلسطينيا «للعرب الاسرائيليين»

غزة ـ وكالات الأنباء: قال فريح ابومدين المسئول عن العدل في السلطة الفلسطينية، ان اسرائيل انتهكت اتفاقية السلام مع منظمة التحرير بمنعه من مغادرة قطاع غزة الى الضفة الغربية مرتين الاسبوع الماضي.

واضاف أبومدين ان الجنود الاسرائيليين عند معبر «اريز» منعوه على الرغم من بطاقة الشخصيات الرسمية البارزة التي اصدرتها له اسرائيل والتي تسمح لمسئولي السلطة وكبار مسئولي الأمن الفلسطينيين بالدخول الى اسرائيل في اي وقت.

وقال مسئولون اخرون في منظمة التحرير الفلسطينية انهم احتجزوا لساعات عند معبر «اريز» واعيد البعض وسمح لآخرين بالدخول.

واعلن وزير الشئون المدنية في السلطة الفلسطينية جميل الطريفي امس ان السعودية طلبت من الحجاج العرب الاسرائيليين التزود بجوازات سفر فلسطينية لأداء فريضة الحج هذا العام.

وقال الطريفي في تصريح لوكالة فرانس برس «لقد أعلمنا السعوديون انه يتوجب على الحجاج الفلسطينيين في اسرائيل وهم العرب الاسرائيليون، الحصول على جوازات سفر فلسطينية والا فانهم لن يتمكنوا من دخول اراضيها»، واضاف انه نقل هذا الطلب الى السلطات الاسرائيلية التي رفضته على الفور، مشيرة الى ان ذلك «غير ممكن».

وتابع الوزير الفلسطيني ان هذا الرفض «سيؤدي الى حرمان هؤلاء الحجاج من اداء الفريضة هذا العام (...) واسرائيل ستكون المسئولة».

وقال الطريفي الذي يرأس الوفد الفلسطيني في لجنة التنسيق المدنية بين اسرائيل ومنظمة التحرير في منطقتي الحكم الذاتي بغزة واريحا ان السعودية اصرت لأول مرة على ضرورة دخول العرب الاسرائيليين بجوازات سفر فلسطينية.

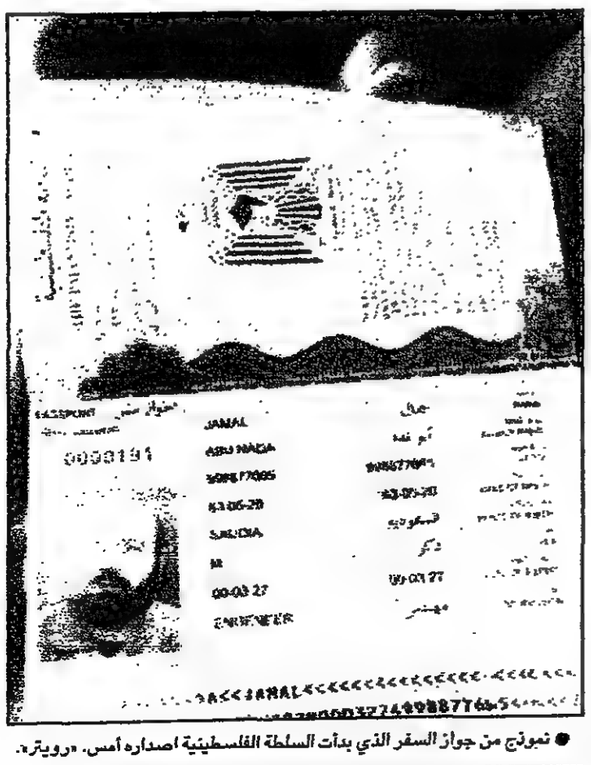

● نموذج من جواز السفر الذي بدأت السلطة الفلسطينية اصداره أمس. «رويتر».

مقتل ١٨ عاملا في سوريا

دمشق ـ د. ب. أ: ذكرت وكالة الانباء السورية امس ان ثمانية عشرة من عمال مناجم الفوسفات قد لقوا مصرعهم واصيب اثنا عشر آخرون في حادث تحطم حافلة في شمال شرق العاصمة السورية دمشق.

وكان اتوبيس يقل عمال المناجم قد اصطدم بشاحنة ليلة امس الاول عند منطقة الصوانة التي تقع على بعد ٢١٠ كيلومترات من العاصمة.

وافادت الانباء ان حالة بعض المصابين الذين يتلقون العلاج حاليا في المستشفى خطيرة.

محاكمة جعجع

اسرائيل زودت القوات اللبنانية بالاسلحة

بيروت ـ أ.ش.أ: استأنف المجلس العدلي اللبناني امس النظر في قضية تفجير كنيسة سيدة النجاة المارونية في فبراير عام ١٩٩٤ والمتهم الرئيسي فيها سمير جعجع قائد ميليشيات «القوات اللبنانية» المنحلة وعدد آخر من أفراد هذه الميليشيات.

وقد استمعت المحكمة أمس الى اقوال عدد من الشهود ومعظمهم مسئولون سابقون في هذه الميليشيات حيث تركزت الاسئلة الموجهة اليهم حول علاقة الميليشيات باسرائيل ودور أجهزتهم بعد قرار حل الميليشيات اللبنانية المسلحة. وقد اكد أحد هؤلاء الشهود ان «القوات اللبنانية» اقامت اتصالات بأجهزة المخابرات الاسرائيلية والامريكية والفرنسية والعراقية. واعترف الشاهد بأن اسرائيل زودت ميليشيات «القوات اللبنانية» بالاسلحة والذخائر وكانت تقبض ثمن هذه الاسلحة نقدا. كما قامت بتدريب أفراد هذه الميليشيات تدريبا عسكريا بجانب تدريب عناصر أخرى على أعمال المخابرات مثل تحليل المعلومات. ومن المقرر ان يتابع المجلس العدلي النظر في هذه القضية اليوم السبت لمواصلة الاستماع الى الشهود.

في غارات جوية واشتباكات

استشهاد لبنانيين أحدهما مسئول في المقاومة ومقتل واصابة جنديين اسرائيليين بجنوب لبنان

بيروت ـ الاتحاد ووكالات: استشهد مسئول بارز في المقاومة اللبنانية وشخص آخر في غارة لطائرة هليكوبتر اسرائيلية امس، وقتل جندي اسرائيلي واصيب آخر في كمين نصبه رجال المقاومة لدورية تابعة لقوات الاحتلال عبرت الشريط المحتل في اتجاه الاراضي المحررة. ورد الطيران الحربي الاسرائيلي على هذه العملية بثلاث غارات على اقليم التفاح مما ادى الى وقوع اضرار مادية جسيمة.

وفي الوقت نفسه واصلت الزوارق الحربية الاسرائيلية حصارها البحري للشواطىء الجنوبية، حيث فتحت خلال الليلة قبل الماضية نيران رشاشاتها على مراكب الصيادين قبالة منطقة الزيري شمالي مدينة صور.

فقد اغارت هليكوبتر اسرائيلية صباح امس على سيارة قال «حزب الله» انه كان على متنها رضا ياسين أحد ابرز المسئولين العسكريين في الحزب بينما كانت على طريق دردغيا ـ الحميري في منطقة صور على بعد نحو ١٥ كلم من المنطقة التي تحتلها اسرائيل في جنوب لبنان.

واشارت الشرطة اللبنانية الى ان المروحية الاسرائيلية وهي من نوع «كوبرا» اطلقت صاروخين على السيارة مما ادى الى مقتل سائقها محترقا على الفور. وذكر ان شخصا ثانيا لقي مصرعه في الغارة يدعى علي صالح واصيب ثالث بجروح.

وفي القدس المحتلة اعترف متحدث عسكري اسرائيلي بمقتل جندي واصابة آخر في اشتباك مع رجال المقاومة وهذا الجندي هو الرابع الذي يقتل في لبنان منذ بداية العام، وينتمي الجنديان الى وحدة اسرائيلية انزلت بالمظلات قرابة الساعة التاسعة بالتوقيت المحلي على تلة جبل الرفيع على بعد ٥٠٠ متر من الموقع الاسرائيلي في سجد الذي يشكل خط الدفاع عن احد مداخل القطاع الاوسط في المنطقة المحتلة، وكان الجنود الاسرائيليون يمشطون المنطقة بحثا عن مقاتلين مناهضين لاسرائيل، عندما وقعوا في كمين نصبه مقاتلو «حزب الله».

فجرت مواجهة بين الجانبين استمرت نصف ساعة، واعلنت مصادر موثوق بها انه تم نقل الجنديين الى مستشفى «رمبام» في حيفا بشمال اسرائيل.

واعلن «حزب الله» مسئوليته عن الهجوم وقال ان المجموعة المهاجمة كانت تحمل اسم رضا ياسين، لكن الجبهتين الديمقراطية والشعبية لتحرير فلسطين اعلنتا مسئوليتهما عن الهجوم نفسه.

واشارت الشرطة اللبنانية الى ان الطيران الاسرائيلي شن ٣ غارات على منطقة قريبة من مرتفعات اقليم التفاح على بعد نحو ٥٠ كلم جنوبي بيروت لم تسفر عن سقوط ضحايا، والقت الطائرات الاسرائيلية ستة صواريخ على منطقتي عين بوسوار وجبل صافي حيث توجد مواقع للمقاومة، واطلقت المدفعية الاسرائيلية ومدفعية ميليشيا «جيش لبنان الجنوبي» التابعة لاسرائيل نحو ٦٠ قذيفة على مرتفعات اقليم التفاح.

وقال مراسل «الاتحاد» ان اربع طائرات شاركت في الغارات التي استهدفت مواقع خالية للمقاومة واماكن سكنية في وقت كانت المدفعية المعادية تدك المناطق التي استهدفتها الغارات في محاولة لمنع رجال الانقاذ من الوصول لنقل المصابين.

وقال مراسل «الاتحاد» انه قد سقط على جبل صافي خلال الغارة التي استهدفته اربعة صواريخ انفجرت في أوقات مختلفة، وسقطت على عريصاليم ثلاثة صواريخ ادت الى تدمير منزلين وانزال اضرار فادحة في أكثر من عشرة منازل اخرى.

في غضون ذلك اطلقت مدفعية العدو اكثر من ١٥٠ قذيفة على مناطق الجبل الرفيع، جبل صافي، مليتا اللويزة، مليخ، عريصاليم، ياطر، زبقين، وجبال البطم، واسفر القصف الاسرائيلي العنيف عن اضرار جسيمة في الممتلكات، وردت مدفعية الجيش اللبناني والمقاومة على مصادر القصف في محاولة لاسكاتها.

اليونيسيف: ٣ ملايين طفل عراقي في خطر شديد

بغداد ـ أ.ش.أ: يتعرض ثلاثة ملايين طفل عراقي وقرابة نصف المليون من النساء بالعراق للخطر الشديد نتيجة خفض الحصة الغذائية التموينية. وذكر تقرير للمنظمة العالمية لرعاية الامومة والطفولة «اليونيسيف» نشر بالعراق أمس ان الحالة الغذائية للاطفال العراقيين دون سن الخامسة تأثرت بصورة مفزعة خاصة حالات نقص التغذية والهزال نتيجة سوء التغذية والنقص الحاد في السعرات الحرارية.

يذكر انه تم تخفيض الحصة التموينية في العراق في شهر سبتمبر الماضي نتيجة النقص الحاد في الغذاء وذلك بسبب الحظر الاقتصادي المفروض على بغداد منذ عام ١٩٩١.

احتجاج عراقي على ايران

بغداد ـ أ.ش.أ: احتج العراق رسميا لدى الامم المتحدة على قيام ايران بانتهاكات جديدة لقرار وقف اطلاق النار واتفاق طهران للمنطقة العازلة الموقع بين البلدين عام ١٩٨٨. جاء ذلك في مذكرة بعث بها العراق الى الدكتور بطرس غالي السكرتير العام للامم المتحدة وأذيعت صباح أمس في بغداد. وأشارت المذكرة العراقية الى ان الجانب الايراني قام خلال الفترة من ٢٣ من شهر فبراير الماضي وحتى ١٨ مارس الحالي بانتهاكات برية وبحرية وجوية ضد السيادة الاقليمية للعراق غير انها لم تذكر أية تفاصيل.

مناورات عسكرية قطرية ـ فرنسية

الدوحة ـ كونا: تبدأ في دولة قطر اليوم المرحلة الثانية من المناورات العسكرية القطرية الفرنسية المشتركة والتي تستمر لمدة اسبوع.

ويشارك في هذه المناورات التي ستجرى تحت اسم (جمع اللؤلؤ رقم ٢) افرع القوات المسلحة القطرية الثلاثة (الجوية والبحرية والبرية) اضافة الى وحدات للاسناد الادارية.

وقال مدير التدريب العسكري بالقيادة العامة للقوات المسلحة القطرية الرائد الركن زامل سيف الشهواني في تصريحات نشرت في الدوحة امس ان الهدف من هذه المناورات هو الاستفادة من الخبرة الفرنسية في المجال العسكري وتعزيز العلاقات بين الجيشين.

ليبيا تعرض ٤ مليارات دولار للقبض على ريجان وتاتشر

طرابلس ـ أ.ف.ب: ذكرت صحيفة ليبية حكومية امس ان ليبيا عرضت مبلغ أربعة مليارات دولار لمن يلقي القبض على الرئيس الامريكي الاسبق رونالد ريجان ورئيسة الوزراء البريطانية السابقة مارجريت تاتشر ويحضرهما للمحاكمة في ليبيا. وتحت عنوان «مطلوب مقابل أربعة مليارات دولار» نشرت صحيفة «الزحف الاخضر» هذا الاعلان مرفقا بصورتين نصفيتين لكل من ريجان وتاتشر، ولم تحدد الصحيفة الجهة التي ستتولى دفع المكافأة ولا مصدر هذا المبلغ. وكتبت الصحيفة ان ريجان قام بدون بحث أو تحر في عام ١٩٨٦ باعطاء الاوامر بقصف طرابلس وبنغازي لمجرد تهمة باطلة وكانت مارجريت تاتشر شريكته في ذلك.

على هامش الطاولة المستديرة لبحث قضية لوكيربي

خبير قانون دولي لـ «الاتحاد»: ليبيا غير ملزمة بتسليم مواطنيها

لاهاي ـ من اسماعيل زاير:

على هامش الطاولة المستديرة لمناقشة الابعاد القانونية لقضية لوكيربي، التي عقدت في العاصمة الهولندية بين الثامن والعشرين والثلاثين من مارس الماضي التقت «الاتحاد» بالبروفيسور الكندي ميشيل ميلده، وهو خبير في القانون الدولي واحد واضعي نصوص «معاهدة مونتريال» لعام ١٩٧١، التي تفصل في حوادث الاعتداء على الطيران المدني، والتي هي موضع خلاف شديد في التفسير بين كل من الولايات المتحدة من جهة وليبيا من جهة اخرى. وتحدثت معه حول الآفاق المستقبلية للخلاف بين الجانبين من وجهة القانون الدولي، وكان هذا الحديث:

○ أنتم من مجموعة الخبراء الذين صاغوا معاهدة مونتريال، السؤال هو: هل ان نصوصها قابلة للتأويل أم ان الامر له ابعاد اخرى؟

○○ نعم كنت ممن حضر للمعاهدة منذ البداية وشاركت في وضع موادها، والمعاهدة واضحة ولا تحتمل اي التباس. وأرى انها المرجع المناسب لمعالجة قضية لوكيربي، وهي الاداة الوحيدة المتاحة أمام المجتمع الدولي لمعالجة النزاعات المحتملة في حال حصول هجوم على الطائرات المدنية أو اي تخريب يمس سلامة الطيران المدني.

والمعاهدة التي وقعت عليها ١٥٣ دولة، تعاقب بشدة كل من ينتهك القوانين والمبادىء التي توافق عليها هذا العدد الكبير من الدول. والعقاب يجري وفقا للقانون المحلي أو القانون الدولي، وجرى الاقرار من قبل الدول الموقعة على تطبيق نصوصهم بالتوافق مع القانون الدولي بحيث يكون المفهوم الذي تتم به المحاكمات والتحقيقات مفهوما عالميا.

وكان الهدف من تثبيت هذا الامر هو التأكد من ان اي منتهك لاحكام المعاهدة لن يجد مكانا آمنا يلتجىء اليه أو يحتمي به.

○ ما قصة التسليم ومشروعيته من وجهة نظر المعاهدة؟ هل هو أمر مفروغ منه؟

○○ لقد أثارت قضية تسليم الدول الموقعة مواطنيها المتهمين في حوادث من صلب صلاحيات المعاهدة، الكثير من الجدل منذ البداية. فقد نظر البعض اليها باعتبارها أقصى تعبير عن التزام الدول بروح المعاهدة واكثرها فعالية. الا ان التسليم لم يكن بالضرورة مقبولا من الناحية السياسية آنذاك. فكما تعلمون كان عام ١٩٧١ قمة الحرب الباردة، وثمة الكثير من بلدان افريقيا لم تكن مستعدة لتوقيع اتفاقية تلزمها بتسليم مواطنيها الى نظام جنوب افريقيا العنصري، والدول العربية كذلك لم تكن مستعدة لتوقيع اتفاقية من شأنها الزامها بتسليم مواطنيها الى تل أبيب، وهكذا الامر بالنسبة لدول أوروبا الشرقية وروسيا السوفييتية.

هكذا كان واضحا ان التسليم غير المشروط للمتهمين الى دول أخرى لم يكن مقبولا ولا ممكنا. والمؤتمر الذي أبرم معاهدة مونتريال تبنى منهجا متوازنا على نحو دقيق. حيث تبنى القانون الروماني، والذي يخير الدولة المعنية بالتسليم بين اثنين: اما التسليم برغبة، أو المحاكمة أمام القضاء الوطني. ولكن ليس ثمة الزام بالتسليم. المبدأ الجوهري هو عدم ترك المجرمين يحتمون خلف نصوص القانون الوطني.

○ النزاع الراهن يرتكز بالاساس على التسليم من عدمه. وتصر الولايات المتحدة وبريطانيا على التسليم فقط. هل للمطلب الغربي أساس قانوني باي قدر؟

○○ نحن أمام طريق مسدود. فهانحن نرى ان معاهدة مونتريال، من الناحية القانونية، لاتلزم ليبيا بتسليم المتهمين وزيادة على ذلك وجود عائق قانوني آخر هو القانون الليبي الذي لا يسمح بذلك. وهذه ليس حالة فريدة تخص ليبيا وحدها، فالكثير من الدول لاتسمح بتحويل مواطنيها الى دول اخرى للمحاكمة عن جرائم يحاكم عليها قانونها المحلي.

○ ما المخرج من هذا الطريق المسدود في نظرك؟

○○ من الناحية القانونية نحن بحاجة الى مرونة، لان تصعيد الخلاف والجدل لن يحل المشكلة. وربما سنجد انفسنا اذا ما استمر التصعيد أمام مواجهة عسكرية.

ووفقا للمادة الخامسة من المعاهدة نفسها، يمكن للدولة ان تنتقي خيار التسليم برغبتها وليس اجباريا. هذه المادة يمكن أن تجعل للتسليم اساسا مقبولا. اذن لا يمكننا ان نتذرع بان المعاهدة تمنع التسليم وتتوقف، بل هي تسمح به «حسب المادة الخامسة» اذا أرادت الدولة المعنية اللجوء اليه كخيار. والقانون ليس نصا سماويا مقدسا كما نعرف بل هو شكل من أشكال تنظيم المجتمع وتسييره، لنأخذ مثلا مما صنعت كولومبيا، وكيف غيرت قوانينها قبل فترة قصيرة لمواجهة متطلبات التصدي للمافيا ولعصابات تهريب المخدرات. وقد سمح تعديل القانون هذا بتسليم مواطنين من كولومبيا الى دول أخرى، كاجراء استثنائي اتخذ للتوافق مع رغبة المجتمع الدولي.

○ هل نفهم من ذلك ان ليبيا غير قادرة على التسليم إلا بعد تعديل القانون واستحداث تشريع جديد؟

○○ التعديلات يمكن اجراؤها. خاصة اذا كانت ليبيا راغبة في البحث عن حلول. يمكن تحويل مقترحات للبرلمان الذي يشرعها ويجعل منها قوانين. ويمكن للدولة الليبية ان تقول عندها ان ليس لدينا ما نخفيه ونحن راغبون بابراز الحقيقة وتحقيق العدل قبل اي شيء آخر. هذا بالضبط ما ينتظره منهم العالم.

والبدائل الاخرى غير مقنعة، فاذا ما حوكم المتهمون في ليبيا فقسط كبير من الرأي العام لن يصدق استقلالية القضاء الليبي، وحتى لو حكم المتهمون فسيقال انها العوبة يقصد منها ايجاد مخرج للنظام في ليبيا. من ناحية أخرى من الصعب على الولايات المتحدة ان تدين ولو شخصا منفردا بفعل دوافع غير مشروعة. خذ قضية أو. جي. سمبسون على سبيل المثال، وكيف عجزت المحاكم الامريكية عن تجميع أدلة كافية على ادانته. المهم اشتراط الليبيين ان تجري المحاكمات علنا وبحضور الصحافة ومراقبين قانونيين محايدين.

○ اذن انت تنصح ليبيا بتسليم المتهمين الى القضاء الامريكي أو الاسكتلندي؟

○○ أين هي المشكلة في ذلك؟ فان أقدمت ليبيا على ذلك فانها ستكسب احترام وثقة المجتمع الدولي. ولكن ما هي شروطك بعد التسليم؟.. يجب رفع الحظر والعقوبات فورا، وتأمين عودة ليبيا الى الاسرة الدولية بفعالية. وستكسب السلام والمصداقية وتصلح الخلل القائم على المستويين السياسي والدولي. وأود القول هنا، ان العلاقات الدولية تقتضي، في بعض الاحيان، ان تقوم باعمال تتعارض مع رغباتنا من اجل تحقيق الهدف الذي نتطلع اليه. وليس الامر سهلا على الدوام بالنسبة للسياسيين، لانهم ظلوا يرددون طيلة سنوات كلمة لا، لا، لا لن نسلم المتهمين. اما الآن فربما هو انسب وقت لمواجهة الوضع وقبول التحدي. وليقال للامريكيين: انتم تدعون وجود أدلة.. هاهم المتهمون حاكموهم أينما ترغبون. بشرط أن تتم المحاكمة علنا، وبشفافية، وبمساهمة من الصحافة الدولية ووسائل الاعلام ورجال القضاء العالمي المستقلين وبما يؤمن نزاهة المحكمة.

الامريكان يشبه وضعهم مقامرا يوهم خصمه بوجود أوراق لعب قوية ليرعب خصمه ويروعه، ولكن لنقل لذلك المقامر اكشف أوراقك. وعلى حد علمي ليس لدى الامريكان سوى نتف من المعلومات من هنا وهناك.. لنحتكم للعالم اذاً.

○ وهل أبلغت القائمين على الندوة هذه الآراء؟

○○ طبعا، الا ان الليبيين لايزالون تحت وطأة الاحساس الغامر بالكرامة الوطنية، وأنا رجل براجماتي، لا أرى القانون مقدسا بل هو من عمل الانسان ليستجيب لحاجة المجتمع، وليبيا بحاجة الى تعديلات تخدم حاجة مجتمعها.

جدد رفضه لتسليم المتهمين في قضية لوكيربي

القذافي يحذر من هجمات اسرائيلية على الأهداف النووية الاسلامية

طرابلس ـ اسلام اباد ـ وكالات الأنباء: اكد الرئيس الليبي معمر القذافي مجددا ان بلاده لن تسلم الليبيين اللذين يتهمهما الغرب بالمشاركة في اعتداء «لوكيربي» وذلك بينما ادانت ليبيا قرار مجلس الأمن بالابقاء على العقوبات، من جهة اخرى حذر القذافي في حديث صحفي كل من باكستان وايران من ان اسرائيل ستهاجم المنشآت النووية في البلدين لكي تحظى بالتفوق على العالم الاسلامي، وناشد المسلمين المتقاتلين في العالم العربي القاء السلاح والتمسك بالقرآن لكي يتغلبوا على المؤامرات اليهودية والامريكية.

فقد علقت وكالة الانباء الليبية على قرار الابقاء على العقوبات قائلة ان هذا النوع من القرارات غير المبررة يعزز قناعتنا بأن الامم المتحدة وهيئاتها فقدت مصداقيتها واكدت ان الشعب الليبي الذي قدم كل ما في وسعه لخدمة السلام والامن والاستقرار في المنطقة يقع الآن ضحية لهذا القرار.

من جهته اكد الزعيم الليبي معمر القذافي مجددا ان بلاده لن تسلم الليبيين المشتبه بهما في حادث تفجير الطائرة الامريكية فوق «لوكيربي» باسكتلندا عام ١٩٨٨. وجاء تصريح القذافي الذي أوردته وكالة الانباء الليبية الرسمية بعد ساعات على قرار مجلس الامن الدولي الابقاء على العقوبات المفروضة على ليبيا منذ عام ١٩٩٢، واضاف القذافي ان ليبيا «اتخذت من الترتيبات والمواقف بخصوص المواطنين الليبيين المشتبه فيهما بما يكفل ضمان محكمة عادلة، الا انها كدولة لا تستطيع تسليم رعاياها الى دولة اخرى من دون ارادتهم لأن ذلك يخرق القوانين وحقوق الانسان».

وادلى القذافي بهذه التصريحات اثناء استقباله للجنة وزارية تابعة لمنظمة الوحدة الافريقية تسعى الى التوصل الى حل لمشكلة لوكيربي.

من جهة اخرى ذكرت صحيفة «جانج» اليومية التي تصدر في اسلام اباد امس ان الزعيم الليبي معمر القذافي قد حذر ايران وباكستان من ان اسرائيل ستهاجم المنشآت النووية في كل منهما لكي تحظى بالتفوق على العالم الاسلامية، ونقلت عن القذافي قوله لمجموعة من الصحفيين الباكستانيين تم دعوتهم لزيارة ليبيا ان اسرائيل والعالم الغربي يعتبران الاسلام بمثابة تهديد ويقومان برعاية الصراعات التي تتسم بالعنف في الدول الاسلامية لاضعاف تلك الدول.

واتهم القذافي الولايات المتحدة بانها قامت بمناورات للاطاحة برئيس الوزراء الباكستاني الاسبق ذو الفقار علي بوتو وما استتبع ذلك من اعدامه شنقا بسبب مواصلة الجهود في المجال النووي غير ان القذافي رفض الاتهامات القائلة بانه قام بتمويل برنامج بوتو النووي السري.

وناشد القذافي المسلمين الذين يقتلون بعضهم البعض في باكستان وافغانستان وتركيا والجزائر ومصر بان يلقوا أسلحتهم ويتمسكوا بالقرآن في ايديهم ليتغلبوا على المؤامرة.

حرب الأسماك في مياه الأطلسي

بريطانيا ضد أسبانيا الأوروبية والى جانب كندا عضو الكومنولث!

لندن ـ محمد كركوتي:

في غمرة خلافات بريطانيا مع الاتحاد الأوروبي حول العديد من القضايا الخاصة بمستقبل الاتحاد برزت بشكل قوي الأزمة بين اسبانيا «الدولة العضو في الاتحاد الأوروبي» وكندا «الدولة العضو في الكومنولث» حول الصيد في المياه الدولية في شمال المحيط الأطلسي، حيث تتهم اوتاوا الصيادين الاسبان، بخرقهم الاتفاقيات الدولية بهذا الخصوص، ولاسيما استخدامهم شبكات صيد صغيرة، تجمع السمك الصغير الحجم، الأمر الذي يتعارض والاتفاقيات الدولية.

وقد بدأت هذه الأزمة عمليا حين منعت باخرة عسكرية كندية مجموعة من الصيادين الاسبان من الصيد في المياه الدولية القريبة من المياه الكندية بحجة ان الاسبان يهددون الاحتياطي العالمي من السمك باستخدامهم الشباك الصغيرة.

وتصعد الموقف ووصل الى اخطر مرحلة لو حين القت السلطات الكندية القبض على مجموعة من الصيادين الاسبان، الأمر الذي دفع اسبانيا لتحريك بعض السفن الحربية الصغيرة في المياه الدولية القريبة في كندا.

على كل حال، هدأ الموقف في المياه وانتقلت الخلافات بالحدة نفسها الى مقر الاتحاد الأوروبي في العاصمة البلجيكية بروكسل، حيث رفض الكنديون في البداية لقاء ممثلين عن الاتحاد الأوروبي، ولكن قبلت اوتاوا ذلك لتواجه بمشروع قرار قدمته الحكومة الاسبانية للاتحاد لفرض عقوبات اقتصادية وسياسية وغيرها على كندا بسبب خلافاتها مع عضو في الاتحاد الأوروبي.

ولم تنتظر مدريد رد الحكومات الأوروبية فقامت من جهتها بفرض تاشيرات دخول على الرعاية الكنديين الى اراضيها، وقامت كندا باتخاذ قرارات مماثلة، في حين ترقبت مدريد النتائج التي ستصدر عن اجتماعات سفراء دول الاتحاد الاوروبي وهنا يبرز الدور البريطاني.

الحكومة البريطانية المحافظة قامت على الفور بتوجيه تحذيرات للحكومة الاسبانية بانها ستضطر الى استخدام «الفيتو» ضد اي مشروع قرار لفرض عقوبات على كندا، هذا الموقف البريطاني، بصرف النظر عن المسألة المتخذ بشأنها، يدق ناقوس الخطر عند الدول الأوروبية، بما فيها تلك غير المتفقة مع اسبانيا في أزمة الصيد اذا ان بريطانيا هددت مجددا الوحدة الأوروبية، وقررت للمرة المائة ـ ربما ـ الخروج عن الموقف الأوروبي الذي لابد ان يتحد في وجه التكتلات الاقتصادية والاجتماعية والسياسية المنتشرة بين دول العالم.

وحسب القوانين الأوروبية فإن لبريطانيا الحق في رفض اي مشروع قرار باستخدامها «الفيتو» لأن الاتفاق الأوروبي يحتم الاجماع في التصويت وليس الأغلبية في الكثير في المواقع، هذا الموقف البريطاني المثير ارضى بشكل كبير للغاية نواب حزب المحافظين الحاكم، بمن فيهم اولئك المتمردون الرافضون لوجود بريطانيا اصلا داخل الاتحاد الأوروبي، ولكن مقابل هذا الرضا هناك امتعاض شديد ضد بريطانيا على الساحة الأوروبية، الأمر الذي حمل بعض الأعضاء ـ الأفراد ـ في الاتحاد على المطالبة بتجميد عضوية المملكة المتحدة في الاتحاد.

فالموقف الذي اعلنه رئيس الوزراء البريطاني جون ميجور اظهر ان لندن تحافظ على انتمائها الى الكومنولث الذي تقوده منذ تاسيسه قبل نصف قرن تقريبا، ولا يهمها الانتماء الى اوروبا، بل الى مؤسسة الاتحاد الأوروبي، التي أصبحت حقيقة واقعة وراسخة واساسية، حيث تقوم منذ عقدين على الأقل على تغير الخارطة السياسية والاقتصادية والاجتماعية لدول الاتحاد.

الكومنولث يشكل حالة امبراطورية لبريطانيا، وباتت رمزية منذ سنوات بفعل تراجع التأثير والدور البريطاني على الساحة الدولية، اما الاتحاد الأوروبي، فهو يشكل للحكومة البريطانية الحالية وحشا يحاول «أكل» المملكة المتحدة وهضمها باسرع وقت ممكن، ولأن حكومة المحافظين لم تقبل بعد بفكرة الوحدة الأوروبية ـ بالرغم من كل معطياتها الواقعية ـ فقد وجدت ان تأييد كندا في الأزمة مع اسبانيا، يعطي الوحدويين الأوروبيين اثباتا آخر على استمرار رفض لندن لأية خطوات وحدوية تكاملية.

ولأن الاستمرار في تأييد كندا بشكل مكشوف ومثير ربما يشكل أذى للندن، فقد حاول جون ميجور ان يعطي الانطباع بأنه مع الحل السلمي المقبول للطرفين، ولكنه أخفق عدة مرات، خصوصا حين ابلغ الحكومة الكندية بشكل علني، بألا تتخذ اية خطوات متهورة، ستنعكس في النهاية على قوة قضية كندا المطروحة بصدد الصيد.

على كل حال قد تكون اسبانيا على خطأ في قيام صياديها بخرق القواعد العامة الدولية المعمول بها، ولكن الموقف البريطاني سيب بلا شك ضررا كبيرا داخل الاتحاد الاوروبي، وبالفعل فإن خشية كندا على الاحتياطي العالمي من السمك تلقى تأييدا كبيرا في مختلف الأوساط الدولية، كما ان لكندا علاقات طيبة جدا مع الاتحاد الاوروبي، الا ان موقف لندن لم يحل المشكلة، بل طرح قضية خطيرة للغاية، ولاشك ستكون سمة واساسية للمرحلة القادمة.

في مخازن طائفة «أوم»

كيماويات تكفي لقتل ١٠ بلايين شخص

طوكيو ـ وكالات الانباء: ذكرت مصادر الشرطة اليابانية امس ان المواد الكيميائية الهائلة التي صودرت من منظمة «أوم» الدينية تكفي لانتاج ٦ر٥ طن من غاز سارين المميت للاعصاب الذي استعمل في الهجوم على قطارات طوكيو في الاسبوع الماضي.

واشار خبراء الغازات اليابانيون الى ان ٦ر٥ طن من غاز سارين نظريا يمكن ان تقتل أكثر من ١٠ بلايين شخص.

وفي سلسلة الغارات التي شنها رجال الشرطة على طائفة اوم ذكر انه تم مصادرة ٦٥٠ برميلا وحوالي ٢٠٥٠ كيسا تحتوي على مواد كيميائية و١٩٠ وثيقة تتصل بها.

وكان من بين هذه ١٠٠ برميل تحتوي على «تريكلورايد» الفوسفور اي المادة التي تنتج غاز سارين حيث قال الخبراء ان بالامكان انتاج ٦ر٥ طن من غاز سارين منها. يضاف الى ذلك ان الشرطة اغارت على مراكز «اوم» العديدة للاشتباه بانها تآمرت بالهجوم وذلك بتحضير مواد كيميائية بكميات هائلة تشمل تلك التي تنتج غاز سارين.

وادعت «اوم» انها انما قامت بتخزين المواد الكيميائية لاغراض انتاج سلع كما نفت انها مسئولة عن الهجوم على قطارات طوكيو في ٢٠ مارس الحالي الذي قتل ١٠ اشخاص وجرح عدة آلاف آخرين. وزعمت المنظمة السرية ايضا ان القوات الامريكية القت غاز سارين على اعضائها وهذا ما نفته قيادة القوات الامريكية.

الجيش التركي رفض الاتهام

قرويون أكراد: استخدمنا كأجهزة بشرية لكشف الالغام

ليلكان (العراق) ـ رويتر: ذكر راعي اغنام كردي ان الجنود الاتراك حولوه الى جهاز بشري لكشف الالغام وذلك خلال بحثهم عن المقاتلين الاكراد، وقد رفض الجيش التركي هذا الاتهام ووصفه بانه «دعاية» من الجانب الكردي.

فقد ذكر نواس حسن وهو راعي اغنام كردي عراقي عجوز وهو يشعر بسعادة بعد ان أصبح حرا في مقابلة اجريت معه في ليلكان وهي قرية كردية عراقية شيدت في جبل تغطيه الثلوج ان الجنود الاكراد اجبروا نحو ١٢ قرويا على مساعدتهم في اجتياز الممرات الغامضة لسلسلة جبال خواكورك بالقرب من الحدود الايرانية. وقال حسن وهو رجل في الستينات من العمر انه تعين عليهم السير أمام الجنود بخمسة أمتار تقريبا وان الجنود جعلوهم يدخلون الى كهوف كانوا يعتقدون ان الثوار نصبوا شراكا فيها. وأضاف ان بعض الجنود كان معهم أجهزة لكشف الالغام وانه في بعض الاحيان كانوا يستخدمون القرويين كأجهزة لكشف الالغام. وفي بداية هذا الاسبوع استغل حسن الفرصة وهرب من الجنود تحت جنح الظلام وسار بضع ساعات عبر الجبال الى ان وصل الى داره. وسئل الكولونيل دوجو سلاجحي أوغلو رئيس هيئة الاركان التركية عما اذا كانوا قد استخدموا القرويين كأجهزة كشف الغام بشرية فقال أبدا على الاطلاق. لم يحدث شيء كهذا. هؤلاء الناس أجبرهم المسلحون على ان يقولوا ذلك لاغراض دعائية. «نتلقى تقارير يومية من كل وحداتنا عن العلاقات مع المدنيين وهذا لم يحدث». وقال قائد تركي يتخذ من خواكورك مقرا له ان الجنود يستخدمون بعض القرويين كمرشدين. ولم يدل بتعليقات اخرى.

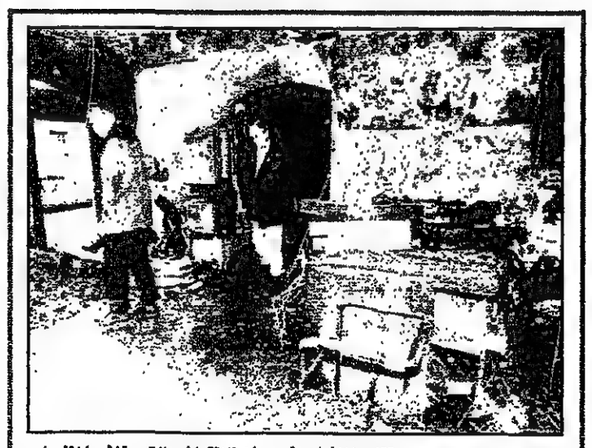

آثار الانفجار

محققان المانيان يفحصان الانقاض التي خلفها انفجار وكالة سفر تركية في ايرلنباخ، جنوب شرقي فرانكفورت، مما أدى الى خسائر قدرت بـ١٧ الف دولار، في آخر سلسلة من الحوادث من هذا النوع. (رويتر)

مؤكدا عدم معاداة العروبة والاسلام

أفورقي يتهم السودان بالتدخل في شئون أريتريا

لندن «الاتحاد»: نفى الرئيس الاريتري اسياسي افورقي في حديث اجرته «ام. بي. سي» وقوع اعتقالات واسعة في صفوف المعارضين لحكومته، وأشار الى ان ما يشاع عن هذا الامر عار عن الصحة مؤكدا ان بلاده تتمتع بحريات واسعة للفئات السياسية والمواطنين. ومؤكدا ان اريتريا لا تعادي العروبة ولا تعادي الاسلام.

وفي رد على سؤال قال الرئيس الاريتري ان بلاده لم تقرر بعد دعم المعارضة السودانية مشيرا في هذا الصدد الى ان لقاءاته ستتواصل بالقوى السياسية السودانية المعارضة مشددا على ان بلاده لن تخفي اي اتصالات تجرى مع المعارضة.

وحول استغراب الرئيس السوداني عمر البشير للموقف الاريتري من السودان قال الرئيس الاريتري: انه لا يمكن للاخ البشير ان يدفن رأسه في الرمال، أمامه أشياء بارزة وواضحة للعيان في علاقات وتصرفات الحكومة السودانية وخاصة الجبهة الاسلامية، هذا جانب من التفسير.

واضاف انه سمع تفسيرا آخر لتدهور العلاقات وهو ان اريتريا «مدفوعة من غيرها.. اريتريا تخدم مصالح غيرها، اسرائيل وامريكا». وأوضح ان البشير يعرف ان اريتريا لا تخدم استراتيجيات ولا من النوع الذي يركع للدول الاخرى ولا تبدد امكانياتها لكسب ود الآخرين.. منوها الى ان هذا التصرف تبرير ضعيف لبلد أو حكومة تتصرف تصرفات غير اخلاقية مع جيرانها وتتدخل في شئون غيرها ونعتقد انها ستحول السودان الى دولة عظمى ذات نفوذ اقليمي ودولي وهذه خيالات رأيناها خلال أعوام ونحن مارسنا السياسة.

وأشار الرئيس اسياسي افورقي في رد على سؤال انه لا يحق لاي طرف أن يناقش قضية السودان مع اي جهة خارج السودان مؤكدا ان لقاءه الاخير بالرئيس الامريكي بيل كلينتون تعرض للامن في منطقة القرن الافريقي ومشكلة جنوب السودان، ولكنه لم يتعرض للقضايا التي تمس السودانيين.

عرض خاص

متوفر لدينا مجموعة مولدات كهربائية من نوع دويتز/المانيا جديدة وغير مستعملة وكذلك مكائن بحرية دويتز في مقاسات مختلفة وقطع غيار للبيع وبأسعار مغرية جداً.

الرجاء الاتصال بالسيد ماجد
تلفون: ٣٣٥٣٣١ ـ ٣٣٦٥٣٨ ـ فاكس: ٢١١٩٥٧
ص.ب: ٤٣٩٩ ـ أبوظبي

أفضل ماصنع حتى الآن!

يكتب لاكثر من ٣٠٠٠ متر

ستدلر ٤٣٠

متوفر في جميع المكتبات

لمزيد من المعلومات الرجاء الاتصال بـ قسم التسويق
تليفون: ٢١٧١٤٧، فاكس: ٩١٠٩٢١
ص.ب: ٥٥٥٢٩، دبي ـ الإمارات العربية المتحدة

STAEDTLER

عيّنة مجّانية

للحصول على عينة مجانية املأ القسيمة وسلمها الى ستاند رقم ١٢٠ في معرض كومبيوتكس ٩٥ أبوظبي.

الاسم : .....
الوظيفة : .....
الشركة : .....
تليفون: ..... فاكس: .....
ص.ب: ..... المدينة: .....

بتوجيهات زايد وخليفة:

● بقية المنشور ص١ ●

مختارة من الأبل ذات السلالات العربية الاصيلة والتي حققت السبق في العديد من السباقات التي خاضتها في الماضي. كما تشارك فيه عشرات من الابل العربية الخليجية ومن الدول العربية الاخرى والتي ترجع اصولها الى سلالات عريقة.

ولانجاح هذا المهرجان الكبير اتخذت اللجنة العليا المنظمة لسباقات الهجن كافة الاستعدادات اللازمة واصبح ميدان السباق جاهزاً للركض وتقوم لجان مختصة بعملها على مدار الساعة لتهيئة الاجواء المريحة والخدمات المتنوعة لضيوف المهرجان.

كما استعدت وزارة الاعلام والثقافة وتليفزيون ابوظبي ووكالة انباء الامارات وكذلك الصحافة المحلية لتقوم بواجباتها لانجاح هذا العرس الخليجي الكبير.

وقد اعلنت اللجنة العليا المنظمة للمهرجان برامج السباق والجوائز المالية والعينية الكبيرة التي خصصت للفائزين في اشواط المهرجان والتي بلغت قيمتها حوالي خمسة ملايين و٥٢٣ الفا و٣٠٠ درهم اضافة الى ١١٩ سيارة للفائزين الاوائل من كل شوط.

واكد معالي الشيخ محمد بن بطي آل حامد ممثل الحاكم في المنطقة الغربية رئيس دائرة بلدية ابوظبي وتخطيط المدن رئيس اللجنة العليا المنظمة للمهرجان الختامي السنوي الكبير لسباق الهجن العربية الذي يبدأ اليوم بميدان الوثبة بان هذا المهرجان يعتبر تظاهرة كبيرة في ظل التوجيهات الحكيمة لصاحب السمو الشيخ زايد بن سلطان آل نهيان رئيس الدولة وصاحب السمو الشيخ خليفة بن زايد آل نهيان ولي عهد ابوظبي نائب القائد الاعلى للقوات المسلحة.

وقال ان هذا المهرجان ياتي تتويجا للاهداف السامية التي رسمها صاحب السمو رئيس الدولة لمصلحة الوطن والمواطن بمشاركة الاخوة الاشقاء من دول مجلس التعاون لدول الخليج العربية والاخوة العرب.

واضاف معالي الشيخ محمد بن بطي آل حامد ان هذا المهرجان هو ترجمة حقيقية لافكار بناءة وطموحة تنادي بها صاحب السمو رئيس الدولة حتى يصل هذا المهرجان من ناحية التنظيم والاعداد والترتيب الى مكانة مرموقة تلتف حولها قلوب ابناء الوطن وابناء دول مجلس التعاون لدول الخليج العربية والاخوة العرب في مهرجان سنوي كبير يحظى بالسمعة الطيبة ويهدف الى ابراز تراث الآباء والاجداد من خلال رياضة الهجن التي تطورت بفضل توجيهات صاحب السمو رئيس الدولة حفظه الله.

وقد ناشدت اللجنة العليا المنظمة للمهرجان جميع الاخوة المشاركين التقيد بكل تعليمات ونظم ولوائح السباق والالتزام بالوزن المحدد للركبي وهو ٣٥ كيلوجراماً.

وقد وجه معالي الشيخ محمد بن بطي آل حامد الشكر والتقدير لصاحب السمو الشيخ زايد بن سلطان آل نهيان رئيس الدولة على رعايته لهذا المهرجان التراثي الشعبي الكبير. ووجه الشكر والتقدير الى صاحب السمو الشيخ خليفة بن زايد آل نهيان ولي عهد ابوظبي نائب القائد الاعلى للقوات المسلحة على دعمه المستمر لمثل هذه المهرجانات التراثية الكبيرة التي تجمع الجميع على ارض دولة الامارات العربية المتحدة.

□□□

الفيديو
أحدث تسجيلات

اضحك.. من القاهرة الى الكويت ● هالو كايرو
سيد سليم الجوكر
ماتف ٣٣١٤٩٤ دبي بجوار فندق تاج محل مع تحيات بهجت عاشور
أقوى المسرحيات الكويتية
الآن على قشر موز
● تعلم الانجليزية وقواعدها ● الحمل والولادة والرضاعة ● قطائع الامراض الجنسية

الوادي
س خراع بن رابيه ٣٢٣٣٩٩
النادي السياحي ٧٦٥٥٠٠
بني ياس ٥١٣٣٢٥٥
الآن الفندق المسرحية الكويتية
على قشر موز
عبدالله الجسمي - محمد أبو الحسن
حجز تذاكر الحفلات من فندق الوادي
الشيوخ - دبي - بني ياس - الشارقة ت ٣٤٨٨٠٠

الآن .. المسرحية الكويتية الكوميدية الهادفة ● هالو كايرو
قريبا ● مغامرات عصام - كرتون (٢ و ٣)
الآن ● الراية حمرا
متفرعات الفيديو الوصيف FV
بني حمدان ٣٤٢٢٥٥
النادي السياحي ٧٢١٩٢٣

فيديو مهير
MV النادي السياحي خلف بنك الدم ت ٧٩٢٣٠٣ ابوظبي
الآن Double Blast ●
الآن .. T / FORCE
الآن .. Ring of Fire
الآن Silence like glass مترجم
الآن Deadly intent مترجم
الآن .. Wild Zone
— قريبا .. عربي —
● الفجرية والابطال
● لعبة النساء
● الحب الذي لايموت

فيديو دانة بلازا
٦٦٤٧٢٤ ابوظبي
الذهب / ٧٢٤٣٤٢
قريبا الفيلم العربي « امواج بطولة : نادية الجندي
حفلة رأس السنة الايرانية

فيديو النجوم
٢١١٤٧٨ ابوظبي
شارع الجوازات
احدث تصوير فيديو
الآن مسرحية
FREE FALL
● قريبا في الميناء

للبيع

بالتقسيط .. وبدون وسيط
مفاجأة الموسم
بدون دفعة اولى وبأقساط مريحة لكافة الاثاث المنزلي والمكتبي والاجهزة والستائر والمكيفات - ابوظبي ٧٧٧٣٨٠ - ٧٨٧٥٤٤ - سامي المبارك للالكترونيات

بالتقسيط وبدون دفعة اولى
جميع انواع الاجهزة الالكترونية والاثاث المنزلي والمكتبي ومكيفات - ستائر - سجاد - ستلايت باسعار مغرية - تليفونات موبايل - خطوط عالمية
تليفون : ٧٢٧٦٨٨ - ابوظبي
الشركة العربية للالكترونيات

بدون دفعة او كفيل ستلايت - الكترونيات - سجاد وستائر / ٤٣١١٤٣ ابوظبي

احمد عبدالله للالكترونيات ٣٤١٢٨١
جميع انواع الالكترونيات بالتقسيط المريح وباسعار مغرية - ابوظبي مدينة زايد

بالتقسيط وبأقل الاسعار بدون دفعة اولى
جميع انواع الالكترونيات والادوات الكهربائية والاثاث المنزلي والدشات هدايا اعلانية - هواتف متحركة GSM
الكترونيات الوادي الاحمر
ابوظبي شارع الكترا / ٧٧١١٦٦

عسل ونحل للبيع

زهرة الامارات للنحل والعسل / عسل طبيعي وخلايا نحل كريتوني / ت ٦٢٦٢٦٤ العين

أخبار

انتقام بوما
ت ٧٢٧٩٣٨ / فاكس ٧٨٥٢٩٧ ابوظبي

ترحيل اثاث

بن موسى - نقل وتركيب ٧٤٢٧٢٢ ابوظبي

موفق لترحيل وفك وتركيب الاثاث ٤١٩٢١٨٩٨

المفرد - ترحيل الاثاث ٤٥١٩٠٧ / ٤١٩٢١٣٦٢ ابوظبي

علي - لشراء وترحيل الاثاث ٩٣٧٢٢٥٢٨

تجليد كتب

البطل للستائر وتجليد الكتب ٤٥٦٤٢٤ ابوظبي

لخوار - تجليد الكتب والستائر ت ٤٥٥٩٤٠ - ابوظبي

الالكترونيات والاقمار الصناعية

المسرور لتصليح الالكترونيات وتركيب الاقمار / ٣٣٨٢٢٩ ابوظبي

مؤسسة التكنولوجيا العلمية
جميع انواع الدشات - اسعار خاصة - تقسيط مريح - بدون دفعة اولى / ت ٣٤٩٦٥٨ / ٠٥٠٦٤١١٤٩٧ - ابوظبي

نبلة - تركيب وصيانة جميع الدشات بالتقسيط ٣١٠٠٩ ابوظبي

الفلاسي تركيب وتصليح عريسات ART / ٧٩٢٩٨٠٧٢ - ابوظبي

تركيب وتصليح جميع انواع الدشات ٦٥٥٢٤٣ ابوظبي

خدمات عامة

الترجس خادمات - الفلبين - اندونيسيا ٢١٢١٢٩ ابوظبي

التمني - خادمات مسلمات اندونيسيات / ٣١٧١٤٢ - ابوظبي

الزيارة للأيدي العاملة ٧٢٧٩٠١ ابوظبي

الركن الذهبي للخدمات ٣٣٩٩٧٥ ابوظبي

الزراعة للخدمات - عمال ٧٢٧٥٢٦ - ٧٧٧٠٠٦ - ابوظبي

المنصوري - خادمات وعمال ٧٢٢٧٦٩ ابوظبي

مطر للخدمات العامة ٠٥٦٣٦٥٨ - ٣٣١٩٩٨ - ابوظبي

مؤسسة عقاب للخدمات وجميع المهن ٣٣٣٧٢٠ ابوظبي

العاصمة - كل المهن ٧٧٥٥٠٠ ابوظبي

التعاون - خادمات عمال ٧٢٧٢٠٠ ابوظبي

مؤسسة النجوم - تؤمن الايد العاملة بكافة المهن ٣٣٥٦٨٦ ابوظبي

الشواطيء الذهبية - خادمات - مربيات - سائقات وجميع المهن ٧٤١٣١١ ابوظبي

الشامسي الدولية للخدمات ٣٤٦١٦٦ ابوظبي

الاختصة الغربية ت ٧٧٧٦٨٠ ابوظبي
خدمات وجميع المهن من دول آسيا

نوف - خادمات وعمال ٥١٣٢٤٩٣ بني ياس

بن هارون - طلبات جديدة مسلمات ومسيحيات تضمن الوصول خلال ٢٥ يوما / ٦٦٣٧٥١ - ابوظبي

الحيربي للخدمات من الفلبين وسيرلانكا ٧٤٢٣٣٨ ابوظبي

تجهيز اعراس

الليلة الكبيرة خيام امريكية واكسبو فاخرة باسعار معتدلة - كوشات حديثة - كافة خدمات الافراح ابوظبي / ت ٧٨٤٩٥٧ - ٧٨٩٠١٠ الشارقة : ٣٧٩٢٧٩

الحاج حسين
ابوظبي ٧٧٩٩٤٢ / العين ٥١٤٥٠٥ الشارقة ٥٣٧٢٧٧ بني ياس ٥١٣٥٧١٨
خيام البداد
صناعة اوروبية من الالمنيوم PVC ارتفاع ٧ أمتار خاصة للافراح والمعارض - مكيفة ومضاءة بالثريات الفاخرة .. زينة - أعلام - كوشات - خدمات فندقية متكاملة

مؤسسة هادي عبدالله للتجارة
تأجير خيام مكيفة مركزيا - كوشات وبطاقات افراح - حجز بالفنادق - لوازم للاعراس والحفلات ٤٤٩٤٧٧ - ٤١٦٤٦٤ - ٠٥ - ٩٤٢٥٦١٦ ابوظبي

مؤسسة الخليج للافراح
خيام اوروبية من الالمنيوم وال بي في سي للافراح والمعارض مكيفة ومفروشة وخدمات فندقية دبي ٤٥٤٣٧٧ / العين ٦٥٨٨٦٦ / ابوظبي ٧٢٨١٢١

مؤسسة العروبة
استوديو ابتسام خيمة اكسبو وكوشات وتصوير وزينة خارجية واعلام ابوظبي ٦٦٨٧٠٨ - ٦٦٤٠٦٨

زينة لتجهيز الاعراس
خيم اكسبو ارتفاع ٧ م مضاءة بالثريات ☆ خيم خاصة مجهزة بجلسات عربية او كلاسيكية ☆ زينة خارجية كوشات طاولات خدمة فندقية فرق موسيقية متكاملة عربة عرض مجوهرات - فرع بني ياس ٥١٢٤٣٩٣ فرع ابوظبي ٣٤١٩٣٧ - ٣١١٠٣١

ريم - لأفخم الكوشات - ٧٢٣١٧٧ ابوظبي

سارة لخدمات الافراح والخيم ٧٦٣٦٣٣ / ٧٨٨٧٢٩ ابوظبي ٩٢١٩٨٢٥

شركة العين لخدمات الافراح
ت ٥١٤٣٣٣ نداء ٩٢٣٣٧٧٧

تعهدات فنانين وفرق خليجية / ت ٣٤١٠١١ - ابوظبي

افراح ومطبخ حمود الشعبي
مقبلات وبريانى وهريس جاهز الطبخ امام خيم الاعراس ت ٣١٢٤٤١ ابوظبي ٩١٥٢١٦١٢

المتنوس للخيم والمعارض وخدمات الافراح ٩٢٨٣٢٣٠ / ٠٥٠٦٤٦٧٢٥٩

مطبخ الزعابي للأعراس بجميع الامارات ٦٨١٨٨٤ العين / ٩٧٣٠٨٨٤ / ٠٥٠٦٤٣٢٥٤٦

الأضواء الذهبية - زينة للافراح ٩٧٢١٢٧٨ / ٣٢٢٣٣٥ ابوظبي

الشروق لخدمات الافراح ٩١٥٢٢٤٤٥ ابوظبي

فرقة المنال النسائية - الزفة بالحصان - تصوير / ٣٧٤٦٩٦ - الشارقة

قطع غيار واصلاح سيارات

شركة الحارثي - لدينا محركات مرسيدس والمكرس مستعملة وقطع غيار / ت ٥٤١٣٦٢ - مرسيدس

تعلن ورشة كوجك عن وصول محركات مرسيدس و BMW مستعملة من المانيا ٣٣٤٣١٢ - الشارقة

عقارات وصيانة

البورصة للعقارات ت : ٣٧٤٥٢٢ فاكس : ٣٧٦١١٥ - الشارقة

مؤسسة عبد العزيز جاسم كشواني لبيع وشراء الاراضي والعقارات ايجار او استئجار للاتصال ٣٥٦٤١٣ / ٣٦٥٢١٠ الشارقة - فاكس ٣٦٥٥٩١

النهضة للعقارات بيع وشراء - بنايات - فلل - اراضي / ابوظبي - العين ٠٥٠٨٤٨٥٩٥ - ٠٣ / ٥١١٨١٨

اسوار للعقارات - بيع وشراء وتأجير وادارة العقارات / ت ٢٤٦٦٧٧ دبي / فاكس ٢٤٦٦٨٨ دبي

ابو سالم للعقارات بيع وشراء وتأجير ٠٥٠٦٤٣٠٤١٠ / ٥١٥٤١٠ العين

مؤسسة علاء الدين للصيانة العامة اخصائيون في ترميم وتجديد الفلل / ٤٥٤٧٤٣ / ٤٥٨٤٣٠ ابوظبي ٩٣٧٢١٩٤٢

صيانة مكيفات وثلاجات

الكناكري للتكييف ٣٢٣٣٨٣ / ٩٢٢٣٩٣٤ ابوظبي

لوحات وهدايا اعلانية

اكسبو : هدايا اعلانية / ٧٢٣٢٠٠ ابوظبي

خدمات تعليمية وطباعة

لغات وسكرتاريا وخياطة وكمبيوتر ت : ٦٥٥١٤٧ العين

خدمات ترجمة

جوسب للترجمة القانونية
عربي - انجليزي - فرنسي - الماني ٣٢٦٠٦٢ - ٢١٤٣٦٨ ابوظبي

سعيد للترجمة القانونية ت : ٣٣٥٩٤٩ - ابوظبي

ترجمة قانونية وتجارية ت / ٦٦٣٤٦٦ العين

الموسوعة للترجمة القانونية ٥٢٨٥٥٥ دبي

قرطاج - مترجمون محلفون - عربي - انجليزي - الماني - فرنسي - اسباني / ٧٢٧٧٨٨ ابوظبي

بيع وصيانة آلات مكتبية

النجم الجديد ٣٤٤٢٦٢ ابوظبي
بيع وتصليح آلات التصوير والطباعة

خدمات سيارات

سوبر سونك
غسيل سيارات - تنظيف فرش - معالجة ضد الصدأ - تلميع الاصباغ طريق الميناء ٧٢٧٢٤٥ / ام النار - ٥٨٣٢٣٣

تجهيز اعراس

زينة لتأجير خيم الاعراس - تصنيع خيم / ٣٥١٥١٦ / ٣١١٠٣١ ابوظبي

تأجير سيارات

امكو ٤ / ٣٣٨٩٣٣ - البرج ٧٧٠٣٥٣ لتأجير السيارات / ابوظبي

بن حبروش لتأجير السيارات ٧٧٧١١٥ ابوظبي

هبة لتأجير السيارات : ٣٩١٦٤٢ / ٩ ابوظبي - ٩١٥٢٤٣١٣

الملا - سيارات اوتوماتيك ت ٧٧٩٢٧٧ ابوظبي - نداء ٩٢٢٧٦٩٠

بن كار ٧٦٩٥٩٥ ابوظبي - امريكي - ياباني - الدفع باربع عجلات مرسيدس - رولزرويس - وجميع الموديلات

بن نصرة لتأجير السيارات ٧٨٨٨٤٠ ابوظبي

الصياد لتأجير السيارات ٣٩٣٧٥٧ ابوظبي

فاس ٦٥٥٦٦٧ - ابوظبي
فاكس : ٦٥٥١٥٤

ابو منصور ٧٩٥٥٧٧ ابوظبي / عادي - اتوماتيك

الديار - أسعار مغرية ٧٧١٧٠١ ابوظبي

العصرية - موديلات حديثة ٣٢٩٥٩٦ أبوظبي

المشرف لتأجير السيارات ٧٧٧٠٩٠ أبوظبي

بلوتو - سيارات اتوماتيك ٧٢٨٨٨٢ ابوظبي - ٩٧٢٥٤٨

زامل - أسعارنا مناسبة ٧٨٥٩١٩ ابوظبي

الرحالة ٧٦٨٨٠٠ / ٩١١٥١١٥٧ ابوظبي - م ٩٥

مؤسسة الكهف ٩١٥٥١٣٧٩ / ٤٥٠٢٢٨ ابوظبي

تعليم قيادة السيارات

دحنان - عادي واتوماتيك ٩٢٢٤٣٧٨ / ٧٢٣٣١٥ - أبوظبي

الشامسي - عادي واتوماتيك ٤٣١٩٧٧ ابوظبي

الضباعي لتعليم القيادة ٣٣٧٠٩٧ أبوظبي

المقدم - للسيدات والرجال ٧٧٤٧٥٠ ابوظبي - بني ياس ٥١٣٣٩١٥

الشمس - عادي - نقل - مدربة للاوتوماتيك - ٤٣٤١٩٠ - أبوظبي

السلام - اتوماتيك وعادي / ٧٤٢٨٢٨ أبوظبي

المعهد الفني - مدربون ومدربات ٣٣٢٦٣٣ ابوظبي

هيثم طرابيشي مدرب عربي ٩٤٢٧٠٧٣

العمران اتوماتيك ٧٢٧٥٣٥ / ٠٥٠٤٢٥٠٣٧ أبوظبي

مدربة عربية ٩٧٢٣١٣٠ بني ياس ٠٥٠٦٤١٥١٩٢

مدربون ومدربات عربية نقل واوتوماتيك ت ٤٣٢٤٩٥ - أبوظبي

الأمة مدربون ومدربات عادي واوتوماتيك ٤٣٥٨٩٠ / ابوظبي

مدربة عربية للسيدات ٩٣٧٢٣٢٨٥ ابوظبي

ساعات ومجوهرات

لينا نشتري المجوهرات والساعات ٧٨٢٧٤٧ / ٣١٩٦٨٧ - أبوظبي

مجوهرات (متى) نشتري ونبيع ٣٣٢٢١٤ - ابوظبي

صالونات

صالون سناء / أبوظبي الخالدية ٦٦٤٢٩٣ / ٦٦٧٩٩٥

مؤسسة نزيه التجارية
تامين لوازم الصالونات ٢٢٧٧٧٥ دبي

ركن المرأة - حمام مغربي وتجميل ٣٣١٢٧٢ ابوظبي

الفارسة صالون وازياء ٣٢٨١٩٩ ابوظبي

صالون شيماء شارع الجوازات ٢١٣٥٤٨ أبوظبي

الشروق - حناء بالاعشاب لفرد الشعر / تطويل الشعر - منكير بيدكير وسشوار / ٣٢٤٣٤٩ - أبوظبي

صالون اللمسات الخليجية - ٢٦١٦٦٢ ابوظبي

لافام للتجميل والحناء ٣٢٤٤٤٩ ابوظبي

بنت الخليج للتجميل والحناء ٣٩٣٤١٤ أبوظبي

صالون وحمام السعادة المغربي للسيدات ٣٤٨٥٨٩ ابوظبي

مزون للتجميل والحناء ٤٥٥٥٢٢ أبوظبي

صالون نعمة ٣١٥١٥٨ ابوظبي
تجهيز العرائس - حمام مغربي - فن التجميل

لاروسي ٢١٦٩٠٧ أبوظبي / خصم ٣٠٪ الاثنين والثلاثاء

تأجير سيارات

الفضية لتأجير السيارات
موديلات ٩٤ ت ٧٦٦٠٠٠ أبوظبي

أمواج لتأجير السيارات
موديلات ٩٤ ت ٧٧٥٥٣٣ - أبوظبي

دلمون لتأجير السيارات ٧٧٧٦٤٤ - ابوظبي
- لكزس ٩٤ - كابرس
- الدفع باربع عجلات -

الظاهري لتأجير السيارات ٤٥٢٥٥٤
مرسيدس - كابرس - كريسيدا - كورولا موديلات ١٩٩٥

الطف لتأجير السيارات ٧٤٣٥٥٥ / ٩١١٢٧٧٠٤ - أبوظبي

الغفلي - المشرف ٤٣٦٥٣٠ / ٩١٩٢٦٢٢٩ ابوظبي

الرميلة لتأجير السيارات ٤٥٥٩٤٧ ابوظبي

توب كار ٩٢١٩٦٣١ / ٧٧٠٩٩٤ ابوظبي

الفهد لتأجير السيارات ٧٨٨٤٥٤ / ٩١٩٢١٤٧٢ - أبوظبي

فارس - لتأجير السيارات ٧٢٣٢٨٨ ابوظبي

الرحيل ٩٢١٢٩٨٠ / ٢١٦١٥٥ ابوظبي

الموكب اوتوماتيك - عادي م ٩٥ - ٤٥٥٥٨١ / ابوظبي

دورات كمبيوتر

الفردوس للكمبيوتر ٦٠٠ درهم ٦ برامج قسم للسيدات / ٣٩٣٥١٣ أبوظبي

ابومصطفى للكمبيوتر تدريب طباعة قسم للسيدات / ٣١٨١٢٨ / ابوظبي

عرض خاص لفترة محدودة بنجوم الخليج - تدريس ٧ برامج للكمبيوتر فقط ٧٠٠ درهم التدريب العمل مجانا ٣٢٤٤٤١ ابوظبي

خدمات تنظيف

الفرصة الذهبية ت ٤٥١٩٠٧ ابوظبي
غسيل موكيت - كنب - رش حشرات بكفالة تنظيف عام شقق فلل تلميع بلاط وارضيات نقل اثاث
المفرد للتنظيف

أبو السعود ٢٦٣١٦٣ ابوظبي
تقنية جديدة - شامبو منعش كالزهرة

بن لشمي تنظيف سجاد كنب رش حشرات فلل سيارات ٤٥٦٧١٩ أبوظبي

المحترف للتنظيفات ٣٣٤٤٣٦ أبوظبي
٩٤٢٥٤٧٥

الجولان للتنظيفات العين ٥١٠٦٦١ / ٩١٩٣٠٣٩٥

مؤسسة النجفة - تنظيف شقق وفلل ونقل اثاث ٧٢٠٤٨٠ ابوظبي

تجهيز اعراس

الخيمة الملكية
ت : ٧٤٤٧٩٩ أبوظبي
ت : ٥١٥٦٥٥ - العين
ت : ٦١٦٣١٠ - دبي

خيم اكسبو
■ جلسات عربية مميزة ■ زينة خارجية ■ اعلام ■ كوشات ■ خدمات فندقية متكاملة

خدمات ومعدات التنظيف

مؤسسة لبنان للتنظيف
ابوظبي ٧٧٠٧٤٩ - ٧٢٥٥١٧

الصقر للتنظيف - شامبو - رخام مكافحة حشرات بكفالة ١٨ شهرا / ٧٢٢١٦٨ ابوظبي

الرافدين ت ٦٦٤٣١٣ أبوظبي
سجاد - كنب

سامر للتنظيف ٤٥٩٣٩٩
٧٥ غسيل موكيت شقة ٧٥ رش حشرات بكفالة ٧٥ تنظيف كنب تنظيف فيلا - تنظيف ستائر

«الجابري» مارتينايزنك
الافضل .. عناية بتنظيف الملابس بانواعها - غسيل سجاد - كنب موكيت - كراسي السيارات - ستائر ابوظبي - ٧٢٣٤٨٧ -

«ديوراكلين» المعروفة عالميا / جميع التنظيفات بانواعها ومكافحة الحشرات ٧٢٣٩٢٥ ابوظبي

الانشراح للتنظيف : اسعار منافسة ٧٨٩٢١٦ - ٧٨٩٢١٧ ابوظبي ٩٧٢٢١٧٨

البسمة للتنظيف / ١٠٠ تنظيف موكيت شقة او كنب او سيارة او رش حشرات / نفتح ايام الجمع ٣٣٤٦١٢ - ابوظبي / نداء ٩٢١٦٢٨٢

الصلخدي للتنظيف العام / ١٠٠ كنب او موكيت شقة او سيارة او رش حشرات وسجاد وفلل / خدمة ٢٤ ساعة / ٤٥٦٤٩٥ أبوظبي ٩١١٢٠٣١٨

الاصيل لتنظيف السجاد وترحيل الاثاث ٤٥٣٩٤٩ أبوظبي

البسمة ١٠٠ درهم سجاد وكنب وسيارات - مكافحة حشرات - نفتح الجمعة ٧٧٢٨٩٢ أبوظبي

الشباب للتنظيفات ٧٥٤ ر ٤٩ ابوظبي
٧٥ غسيل موكيت / ٧٥ رش حشرات بكفالة / ٧٥ كنب / تنظيف ستائر تنظيف عام للفلل والشقق خزانات الماء تلميع بلاط الارضيات - غسيل سيارات

المختار - للتنظيفات / العين ٦٥٧٨٧٢ / ٩٧٣٢٩٠١

العرابة للتنظيف ونقل الاثاث ٧٢٩٧٩٩ ابوظبي

بنكوان لخدمات التنظيف ٧٦٨٤٥٥ / ٩١٩٢٨٢٧٣ ابوظبي / كافة التنظيفات - مكافحة الحشرات

الجالبوت لخدمات التنظيف ٣١١٧٧٨ أبوظبي

متخصصون في جلي وتلميع البلاط والرخام / ٩١١٢٧١٦٠

مؤسسة الريحان / تنظيفات عامة للشقق والفلل والمكاتب سجاد - كنبات - سيارات بالشامبو - رش حشرات - تلميع البلاط والارضيات وخزانات المياه - نقل اثاث ٢١٧٨٨٤ - ٢١٧٨٨١ ابوظبي

مالك العامري لتنظيفات واعمال الاصباغ ابوظبي ٣١٩٤٨٥ / ٧٥ غسيل موكيت، ١٠٠ رش حشرات - كفالة / ١٠٠ كنب / تنظيف عام للفلل والشقق تلميع بلاط ارضيات - تنظيف ستائر وسيارات واعمال الاصباغ.

العريش للتنظيفات - سجاد - بلاط رش مبيدات وغسيل سيارات ٧٦٣٨٨٣ ابوظبي

بن موسى تنظيف شقق فلل سجاد رش حشرات ٧٤٢٧٢٢ ابوظبي

٧٥ غسيل موكيت / ٧٥ رش حشرات بكفالة / ٧٥ كنب / رزان ٣٤٤٤٤٠ ابوظبي ٩١١٢٩٥٢٣

ديكور ستائر - صيانة

ستائر الاحلام - ديكور وتنجيد ٣٢٣١٤٨ - ابوظبي - ٩١١٢٢٥٨١

البيت المثالي تذهيب وتنجيد الموبيليا واعمال الجبس والدهان ٥٤١٥٥٤ أبوظبي

ابو هلال - صيانة عامة ٩١٥٢٤٧٧٠ / ٦٦٥٦٨٠ أبوظبي

مؤسسة احمد المزروعي - متخصصون في صناعة الاثاث والصباغة والتذهيب والرسم والصيانة العامة للاثاث / ٥٥٢٦٩٦ ابوظبي

المطاعم

مطعم طربوش
دقت ساعة الشهية
لا تحتار .. طربوش اختار
خدمة للمنازل - ابوظبي / ت : ٩ / ٢١٦٨٢٨

مطعم ليالي شيراز ٤٨١٤٠٠ أبوظبي
تذوقوا اشهر الكافيار الايراني - ماكولات ايرانية وخليجية على ايدي امهر الطباخين - كباب مخصوص - جلو كباب - خروف محشي وغيرها - صالة خاصة للعائلات - توصيل مجانا للمنازل

مطعم وصالة افراح المحطة ٤٣٢١٥٤
تعهدات الاعراس الخليجية الشاملة - هريس - ثريد - برياني - خرفان - ماكولات شرقية - مشاوي - مقبلات - حلويات - خيام اكسبو - كوشات - طاولات - كراسي - تموين وزارات وشركات - قاعة ٥٠٠ شخص - خدمة منزلية / محطة الباصات ٤٣٢١٥٤ ابوظبي

مطعم وحاتي ابو شقرة
مائدة حافلة بارقى واطيب الاطعمة والمشاوي بالمذاق المصري توجد صالة خاصة للعائلات - استعداد تام لاقامة الحفلات شارع الاستقلال ت : ٣١٣٤٠٠ / شارع الكترا ٣٣٧٨٤٩ - ٢١١٣٨١

بيت المشويات «قوس قزح»
متخصصو حفلات وتموين منذ ١٦ سنة / تذوقوا معنا اشهى والذ الماكولات العربية والاوروبية والصينية والهندية مع بوفيه يومي ماكولات بحرية - توصيل للمنازل / ابوظبي ش حمدان خلف محلات بي اتش اس ٣٣٣٤٣٤ / ش حمدان مقابل فندق ابوظبي الدولي ٧٢٧٩١٥

مطعم الشاهين
نقدم اشهى الماكولات الخليجية والايرانية والباكستانية والصينية / / جلو كباب - تكة بالروب - دجاج شاشليك - خروف محشي مع خبز رقاق الطلب توصيل للمنازل - استعداد تام للحفلات والاعراس - ابوظبي ٣٤٤١٥٧ - ٢١٦٤٥٧

مطاعم الظفرة - بوفيه مفتوح يوميا
جميع الاكلات الخليجية والبحرية - عشاء بالمطعم العائم المتجول - يومي الاحد والخميس صالات اعراس مجانية مع تامين الحفلات الخارجية وكافة انواع الوجبات - ابوظبي - الميناء الحر / ٧٣٢٢٦٦

مطعم ومشاوي الفانوس
اشهى والذ المشاوي والماكولات الشرقية والمقبلات اللبنانية / صحن يومي كبة نية، سودة نية، مشاوي خرفان محشية على الطلب - توصيل للمنازل ابوظبي - النادي السياحي ٧٢٢٩٤٤ / ٧٦١٨٥٨ مقابل مخبز زهرة لبنان

تصوير فيديو

وحدة حجاج للتصوير ٧٨٧٤١٤ ابوظبي

المرشد - مصورون ومصورات ٣٣٤١٤٩ ابوظبي

ابتسام للتصوير - حفلات افراح ٦٢٨٧٠٨ - ابوظبي

ستوديو ريم - مصورات للحفلات كوشات - تجهيز اعراس ٧٢٣١٧٧ - ٧٧٤٤٣٤ - ابوظبي

الامين - فيديو وفوتوغرافي ٣١٤٠٦٥ أبوظبي

سفير ستوديو أحدث تصوير حفلات - اختصاصي سيدات ٧٨٥٥٣٥ - ابوظبي ٩١٥٢١٦٣٨

قناوي للتصوير ٧٢٧٢١١ أبوظبي

استوديو ايوب، فوتوغرافي وفيديو لحفلات الأعراس، سيدات لتصوير الحفلات (٣ كاميرات) تلفزيون، مونتاج سينمائي - صور فنية - ليزر - بخار - وكيل عام البومات ايطالية - جلد طبيعي ت ٥٤٤٤٢٢ الشارقة ب ٩٧٦١٦٠٤

نزار فؤاد للتصوير ٩٧٢١٣٦٦ / ٠٥٠٤٢٥٠٣٨ / ٦٥٣٣١٩ / ابوظبي.

نقليات شحن تخليص

معرض ونقليات الصحراء وصقر الصحراء / ت المعارض ٤٦٥٠٠٠ - ٤٦٥٤٤٤ فاكس ٤٦٢٠٠٠ / ت النقليات ٣٢٨٨٨٨ فاكس ٣٤٤٨٨٨ ابوظبي

مؤسسة الرائد للنقل والتخليص توجد لدينا فلات تريلا وفلات كونتينر / ٠٥٠٤٢٩٩٥٤ / ٠٥٠٢١٧٠٣ / ٤٦٤٩٩٨ / فاكس ٤٦٤٩٩٧ / ٩١١٢٤٩٢٣ / ٩١١٢٤٩٢١ أبوظبي

الدرمكي للقاهرة والمحافظات ٣٣١١٦١ / ابوظبي.

البراري ٧٧١١٧٥ ابوظبي / فاكس ٧٧٢٥١١

عيادة بيطرية

اخصائيون بعلاج جميع الحيوانات ت : ٤٦١٦٢٨ - أبوظبي

بيع وشراء اثاث مستعمل

يافا للاثاث ٤٥٢٩٥٦ / ٣٤٤٧٧٠ أبوظبي

فخري للاثاث المستعمل / ٤٥٦٢١٤ / ابوظبي

سنوة للاثاث المستعمل / ت ٧٢٨١٤٧ ابوظبي - ٩١٩٢٢٨٧٤

ابو علي للاثاث المستعمل ت ٤٥٦٢٩ ابوظبي

كيرالي للاثاث المستعمل ت ٢١١٣٥٩ أبوظبي

نفرتيتي - نشتري مستعمل وجديد فقط ٤٣١٣٠٣ / ٤٣٢٩١٤ - ابوظبي

النجم الاخضر للاثاث ٧٧٤٥٩٧ ابوظبي

المنارة للاثاث ٤٥٧٤٦٩ - ابوظبي

بلوط للاثاث المستعمل / ت ٧٧٩٦٧٠ ابوظبي

الشريجي للاثاث المستعمل / ٤٥٧٨٩٧ ابوظبي

المقطم للاثاث المستعمل ٤٥٦٥١٦ ابوظبي

الرحيل والترحيل للاثاث ٧٧٩٥٨٧ ابوظبي

النجم الذهبي للاثاث المستعمل ٧٨٧٧٧٨ / ٧٦٢٨٦٢ - ابوظبي

الشيماء جديد ومستعمل ٤٥٧٧٧٨ ابوظبي

البديع لشراء الاثاث ٤٥٥٢٣ ابوظبي

ابو عبد الله للاثاث ٩١١٢٩٦٨١ / ٧٦٧٨٩٧ ابوظبي

المدائن للاثاث ٧٢٦٨١١ أبوظبي

الفاتح للاثاث المستعمل ٤٥٢٨٣٨ ابوظبي

بهاء الدين للاثاث ٤٥٣٧٨٤ / ابوظبي

تفنن وتجنن

حيلة اخرى جديدة متطورة، ابتدعها مهربو المخدرات لتضليل رجال مكافحة المخدرات، وهي غمس اوراق لف السجائر في الهيروين السائل النقي، ثم تلف السجائر بعد ذلك. وهي طريقة مبتكرة يتجنب المهرب من خلالها الشكوك التي تحوم حوله، عندما يقوم بعمليات تهريب المخدرات..

وقد ابتكرت هذه الطريقة الجديدة، للتغلب على عيون رجال مكافحة المخدرات، الذين نجحوا في ضبط المهربين، وهم يروجون ويهربون الهيروين على شكل المسحوق، الذي تعوده رجل مكافحة المخدرات، وهو يقوم بعمليات المداهمة والتفتيش والقبض على المهربين وتجار السموم البيضاء..

وبعد هذه الطريقة ليس بعيداً ان يتحول مهربو المخدرات الى تجار سجائر يحملون الكميات الكبيرة في عز النهار يدخلون بها الموانيء والمطارات، لترويج المخدرات بهذه الطريقة السهلة التي لم تخطر على بال احد..

ولكن اذا كان تجار المخدرات ومهربوها يفكرون ويبدعون الاساليب الجديدة ووسائل الترويج المتطورة، للهروب من عيون رجال المكافحة، فان الطرف الآخر ايضاً، وهم رجال المكافحة لهم بالمرصاد، يعرفون كيف يخططون لهم ويدركون كيف يفكرون لهم بمستوى حيلهم واساليبهم المتطورة.

وليس من الصعب على الشخص العادي ان لا يشك، وتستوقفه كميات السجائر الكبيرة التي يحملها هذا التاجر وذاك المهرب، فما بالنا برجل مكافحة المخدرات المتخصص، الذي يعرف كيف يصطاد غنيمته، وكيف يتعامل مع تجار المخدرات والمهربين مهما كانت اساليبهم وحيلهم التي يستخدمونها في عمليات التهريب والترويج. ورغم هذه المعرفة، التي يتمتع بها رجل مكافحة المخدرات، ورغم الخبرة والتدريب، إلا ان الاهمية تبقى في توجيه الانظار نحو تجار السجائر، الذين سوف يزداد عددهم بعد ابتكار هذه الطريقة الجديدة في تهريب الهيروين وترويجه، والتي سوف تدر عليهم الكثير من المكاسب والارباح. وتبقى الاهمية ايضاً في الحيطة والحذر تجنباً لانتشار مثل هذه السجائر الملغمة، التي تؤدي الى ادمان المخدرات، وخاصة اذا اخذنا في الاعتبار اعداد المدخنين، الذين يدخنون السجائر العادية.

هي حقيقة.. كارثة ابتدعها تجار المخدرات لتدمير الشعوب، وكسبا للثراء السريع، إلا ان هذه الطريقة لا يجب ان تمر وينجح تجار المخدرات من خلالها في افساد الجيل الجديد من الشباب وادمانه لمخدر الهيروين.

علي جاسم

صباح الخير

اعتبارا من اليوم لن تكون هناك قوائم انتظار لاستلام الوحدات السكنية، فبمجرد تقديم الطلب، يخير بين استلامه جاهزا من «مجاميعه» أو استلام شيك بالمبلغ، ويقوم هو بتفصيل المنزل لنفسه بالشكل الذي يريده.

واعتبارا من اليوم أيضا لن ترسو مناقصات البناء أو عقود التوريد إلا على الشركات التي تستوعب أكبر عدد من الخريجين المواطنين.

ومن اليوم أيضا لن يتم توظيف أي طبيب أو فني في وزارة الصحة إلا من أبناء الدولة أو من الكفاءات العربية.

كما انك لن تجد بعد اليوم طالبا يئن ظهره تحت وطأة ثقل الحقيبة المدرسية بعد أن اعتمدت وزارة التربية والتعليم في كافة مدارسها الحاسب الآلي ونظام أداء الواجبات الدراسية داخل صفوف المدرسة، ولن تشاهد طالباً تقوس ظهره من جراء حمل تلك الحقيبة الثقيلة بعد اليوم!

كما ستقوم أقسام التراخيص في البلديات واعتبارا من اليوم أيضا بالغاء تراخيص أي تاجر يثبت بالدليل القاطع انه يقوم باستغلال المواطنين ويرفع أسعار السلع بطريقة تكوي جيوبهم.

وسوف تشاهد أولئك التجار وهم يستقبلون زبائنهم بالزهور والابتسامات والاحترام.

واعتبارا من اليوم سوف تختفي من بدالات الهاتف في بعض وزاراتنا وأجهزتنا الرسمية والفنادق الكبرى اللهجات واللغات الغريبة ولا تسمى إلا العربية والعربية الفصحى.

وأخيرا تلك آخر أخبار اليوم «الأول من ابريل» من كل عام.

مصبح

لعيني أجاسي:
بروك شيلدز تطرد والدتها

أقالت نجمة هوليوود الشهيرة بروك شيلدز والدتها من العمل كمديرة لأعمالها بعد أن اعترضت الأم على علاقة ابنتها مع نجم كرة المضرب الأمريكي اندريه أجاسي.

وكانت والدة النجمة الشهيرة قد أعلنت أكثر من مرة ان أجاسي لايصلح زوجا لابنتها بحكم فارق السن بينهما، كما انها تعتبر أجاسي شخصا غير ناضج بما فيه الكفاية.

وهددت الأم تيري شيلدز ابنتها النجمة قائلة: «إما أنا أو أندريه»، فما كان من الابنة إلا أن ردت وبسرعة على تهديد والدتها باقالتها من العمل معها كمديرة لاعمالها.

يذكر ان بروك شيلدز (٢٩ عاما) تظهر علنا وفي الأماكن مع النجم الرياضي أجاسي (٢٤ عاما)، ومن المتوقع اعلان زواجهما قريبا. وقد هددت الأم بمقاطعة حفل الزواج.

وكان أجاسي قد أوغر صدر النجمة على والدتها عندما تحدث علنا عن عدم قدرة بروك على التخلص من سيطرة والدتها واتخاذ قراراتها بنفسها. ويبدو ان بروك أرادت أن تثبت العكس لزوج المستقبل.

طفل يوناني يقتل والديه!

ذكرت الشرطة اليونانية ان تلميذا في الخامسة عشرة من عمره من كاتريني بشمال البلاد اعترف بانه طعن والدته ووالده وقتلهما عقابا لهما على «القمع» الذي يمارسانه ضده.

وشرح التلميذ كيف ارتدى قناعا ثم انقض أولا على والده جريجوريوس بابادوبولوس (٥٨ عاما) مدير أجهزة الضرائب في كاتريني ثم طعن والدته، وما لبث أن بدل ثيابه ومضى الى منزل عمته حيث أمضى الليل.

الحساء طبق صحي ضروري

تناولت مجلة (فام) الأسبوعية الفرنسية في عددها الأخير فوائد تناول طبق الحساء يوميا بما يحويه من أملاح معدنية وفيتامينات ومعادن. وقالت المجلة في تقرير لها حول هذا الموضوع ان طبق الحساء يساعد على شرب كمية كبيرة من الماء ضروري للجسم.

وأشارت الى ان الحساء الذي يتم اعداده صناعيا على هيئة مكعبات يمكن أن يكون أكثر فائدة إذا تم الحفاظ على عناصره الصحية في جميع مراحل التصنيع.

بعد أكثر من ٣٠ عاماً
العلماء يكشفون سر نيزك ضرب نيجيريا

قالت دراسة نشرتها مجلة (ساينس) العلمية الأمريكية أمس ان النيزك الذي وقع فوق نيجيريا عام ١٩٦٢ وبلغ وزنه حوالى عشرين كيلوجراما سقط من المريخ نتيجة ارتطام هائل بين الكوكب الأحمر وجرم سماوي آخر قبل ملايين السنين.

وقال الباحث كورت مارتي احد علماء الكيمياء في جامعة كاليفورنيا ان نيزك «زاكلمي» ـ نسبة للمنطقة التي سقط فوقها في نيجيريا ـ يشتمل على الخواص نفسها لمواد امكن التأكد من وجودها في أجواء المريخ بواسطة مركبة الاستكشاف «فايكنج» عام ١٩٧٦. وأوضح الباحث ان النيزك جزء من الحطام الذي تناثر في أرجاء الكون بعد ارتطام المريخ بنيزك أو مذنب هائل الحجم. وقد تاه الحطام حوالى ثلاثة ملايين سنة في الفضاء قبل أن تسقط بعض بقاياه فوق نيجيريا.

وقال مارتي: لابد ان الارتطام كان شديداً جداً، مشيرا الى ان علماء الفلك مستعرون في مراقبة سطح المريخ على أمل اكتشاف المكان الذي انسلخ عنه النيزك لكن الأمر يبدو شديد الصعوبة لأن الفجوات تملأ سطح هذا الكوكب الأحمر.

وأوضح الباحث نفسه ان نيزكا آخر عثر عليه قبل حوالى عشر سنوات في المنطقة القطبية الجنوبية يشبه في تركيبه الكيميائي أيضا الأجواء المحيطة بالمريخ مما يرجح فرضية الارتطام وتناثر الحطام في الفضاء الخارجي قبل وصول جزء منه الى كوكبنا بعد رحلة استمرت ملايين السنين.

مزاد للأقفال القديمة!

شهدت صالة «دروو» الفرنسية للمزادات بيع مجموعة نادرة من الأقفال الحديدية ذات الاستخدامات العديدة والتي يرجع تاريخها الى نهاية القرن التاسع عشر.

وقد بلغ عدد المعروضات من هذه الأقفال حوالى ٣٠٠ قفل مصنوع أغلبها من الحديد وبعض المفاتيح التي ترجع الى العصر الروماني والتي بيعت بحوالى الف وخمسمائة فرنك، كما بيعت سلسلة مفاتيح حديدية عليها صورة الملك فرانسوا الأول بمبلغ وقدره ٥ الاف فرنك.

حرب «البيرجر» بدأت في بريطانيا

لندن ـ الاتحاد: أقدمت محال «البيرجر كينج» للوجبات السريعة في بريطانيا على خطوة تنذر بنشوب حرب «البيرجر» بينها وبين محال «ماك دونالدز» المعروفة، حيث قامت «البيرجر كينج» بزيادة حجم الوجبة الواحدة لديها الى الضعف مع الابقاء على السعر نفسه.

وبدأت هذه المحال التي يبلغ عددها في بريطانيا ٣٥٠ محلا حملة اعلانات واسعة عن هذا العرض المغري، في الوقت الذي هددت فيه «ماك دونالد» باللجوء الى تقديم عروض مغرية لزبائنها، للرد على خطة «البيرجر كينج».

تجدر الاشارة الى أن عاملا في أحد محال «البيرجر كينج» كان قد اقدم في العام الماضي على مخالفة عوقب عليها حيث قام بالابلاغ عن وجود قنبلة موقوتة في أحد محال «ماك دونالد» المواجه لمحله.

معرض فرنسي للطائرات الورقية

يقام في الفترة من ١٥ الى ٢٣ ابريل القادم في العاصمة الفرنسية معرض فريد من نوعه للطائرات الورقية.

ويلقى المعرض الضوء من خلال مائة طائرة ورقية معروضة على تطور الطائرات الورقية التي أخذت أشكالا كثيرة ومتنوعة في جميع أنحاء العالم.

الكمبيوتر يختار للفرنسيين مرشحهم

استحدثت شركة «تي دي سي» للمعلوماتية في تولوز نظاما معلوماتيا لمساعدة الناخبين الذين لم يحزموا أمرهم بعد على اختيار مرشحهم للانتخابات الرئاسية المقبلة، وقالت الشركة ان الهدف من البرنامج المعلوماتي الذي يباع بـ ١٤٩ فرنكا مساعدة الناخب على اتخاذ قرار لاختيار مرشحه والتصويت له.

وعلى من يرغب في استخدام البرنامج أن يحدد أولا أولوياته حول المواضيع الرئيسية التي طرحت خلال الحملة الانتخابية ـ مقترحات حول فرص العمل والتعليم والصحة والهجرة واوروبا والايدز ـ ثم يضع علامة الى جانب مقترحات المرشحين التي تناسبه، وبعدها يأخذ جهاز الكمبيوتر في الاعتبار جميع هذه الملاحظات ويضع تصنيفا يحدد بموجبه المرشح الذي يتلاءم برنامجه مع توقعات الناخب.

ألفا شخص قتلى الالتهاب السحائي في افريقيا الغربية خلال ٣ أشهر

أفادت حصيلة احصاءات رسمية جمعتها وكالة «فرانس برس» في خمس دول افريقية ان أكثر من الفي شخص لقوا حتفهم في افريقيا الغربية منذ بداية العام الحالي من جراء اصابتهم بالتهاب السحايا كان في معظم الأحيان مخي شوكي.

وبالرغم من تزايد عدد الوفيات يبدو انه ستتم السيطرة على الوضع إذ ان عدد الاصابات الجديدة بهذا المرض في تناقص واضح من بداية شهر مارس المنصرم.

ولم يتخذ المرض شكلا وبائيا إلا في النيجر حيث سجل حتى ٢٨ من الشهر الماضي ١٥٠٠ وفاة من أصل ١٥ الف حالة اصابة تم الاعلان عنها.

وبلغ عدد الوفيات في بوركينا ٢٩٢ ومالي وتوجو ٧٣ وساحل العاج ٢٩، وتعزو البلدان الاخرى بحصائل مرتفعة لكنها ترفض التحدث عن وجود وباء معتبرة ان التهاب السحايا متأصل في هذا الفصل.

اليابان: تزايد أعداد الكهول وانخفاض كبير في نسبة المواليد!

ذكرت وكالة الادارة والتنسيق اليابانية ان الذين تعدوا سن الخامسة والستين بلغت نسبتهم من مجموع سكان اليابان ١٤ بالمائة وهي أكبر نسبة في تاريخ اليابان حتى الآن.

وفي المقابل انخفض عدد الأطفال الذين تقل أعمارهم عن ١٤ عاما الى أربعمائة وثلاثين ألفا عن العام قبل الماضي لتصل نسبتهم الى حوالى ستة عشر بالمائة من اجمالي عدد السكان وهي أيضا أقل نسبة تشهدها البلاد حتى الآن.

ونقل راديو طوكيو أمس عن الوكالة قولها ان زيادة السكان في اليابان بلغت في العام الماضي نسبة ضئيلة قدرها اثنان وعشرون من المائة في المائة، وهي أقل نسبة منذ نهاية الحرب العالمية الثانية. وأشارت الوكالة الى ان عدد سكان اليابان بلغ مائة وخمسة وعشرين مليونا وثلاثين ألف نسمة في احصاء شهر اكتوبر من العام الماضي بزيادة قدرها مائتان وسبعون ألف نسمة عن العام الذي قبله.

اليوم الساعة ٧,٣٠ مساء
● محاضرة
إقرأ .. وإرادة التغيير
الأستاذ الدكتور / سعد ظلام
القاعة رقم «١»

الأحد ١٩٩٥/٤/١
المرسم الحر بالمجمع الثقافي
بدء دورة الألوان المائية
للفنان الانجليزي (سيدروز)
مدير مركز الفنون بدبي
الدورة مدتها شهر واحد

من طوق للحج والعمرة
تعلن عن فتح باب التسجيل
لأداء فريضة الحج
تلفون ٥٥٤٢٢٤ ـ ٥١٤٢٥١ ـ فاكس ٥١٣٠٣٣ دبي

أكياس مجانية من مكسرات بست!
ما عليكم سوى زيارة أي من هذه المحلات في أبوظبي والعين لتحصلوا على أكياس من المكسرات المشكلة سعة ٢٥ غراماً مجاناً ..!

اسم السوبر ماركت		التاريخ	الوقت
أبوظبي	العين		
	سوبر ماركت الواحة	٩٥/٣/١٢	٦,٣٠ ـ ٩,٣٠ مساءً
جمعية أبوظبي التعاونية النادي السياحي	سوبر ماركت الواحة	٩٥/٣/١٣	٦,٣٠ ـ ٩,٣٠ مساءً
جمعية أبوظبي التعاونية النادي السياحي الاهلية برزونيك	سوبر ماركت الواحة	٩٥/٣/١٤	٦,٣٠ ـ ٩,٣٠ مساءً
جمعية أبوظبي التعاونية البطين الاهلية برزونيك	الاهلية برزونيك	٩٥/٣/١٥	٦,٣٠ ـ ٩,٣٠ مساءً
الاهلية برزونيك	الاهلية برزونيك	٩٥/٣/١٦	٦,٣٠ ـ ٩,٣٠ مساءً
	الاهلية برزونيك	٩٥/٣/١٧	٦,٣٠ ـ ٩,٣٠ مساءً
شوبترام المالكية ١	شوبترام السوق	٩٥/٣/١٨	٦,٣٠ ـ ٩,٣٠ مساءً
شوبترام المالكية ١	التسوق والتوفير	٩٥/٣/١٩	٦,٣٠ ـ ٩,٣٠ مساءً
	شبابنا سوبر ماركت	٩٥/٣/٢١	٦,٣٠ ـ ٩,٣٠ مساءً
جمعية أبوظبي التعاونية الكورنيش سوبر ماركت الإمارات	شبابنا سوبر ماركت	٩٥/٣/٢٢	٦,٣٠ ـ ٩,٣٠ مساءً
سوبر ماركت الإمارات	شبابنا سوبر ماركت	٩٥/٣/٢٣	٦,٣٠ ـ ٩,٣٠ مساءً
نيو شوبترام المالكية ٢		٩٥/٣/٢٥	٦,٣٠ ـ ٩,٣٠ مساءً
نيو شوبترام المالكية ٢	تعاونية العين	٩٥/٣/٢٦	٦,٣٠ ـ ٩,٣٠ مساءً
سوبر ماركت أم كي للشرف	تعاونية العين	٩٥/٣/٢٧	٦,٣٠ ـ ٩,٣٠ مساءً
سوبر ماركت أم كي للشرف	تعاونية العين	٩٥/٣/٢٨	٦,٣٠ ـ ٩,٣٠ مساءً
سبينس المالكية	تعاونية العين	٩٥/٣/٢٩	٦,٣٠ ـ ٩,٣٠ مساءً
سبينس المالكية	تعاونية العين	٩٥/٣/٣٠	٦,٣٠ ـ ٩,٣٠ مساءً
سوبر ماركت سوميت	مينا بازار	٩٥/٤/١	٦,٣٠ ـ ٩,٣٠ مساءً
سوبر ماركت سوميت	مينا بازار	٩٥/٤/٢	٦,٣٠ ـ ٩,٣٠ مساءً
	شوبترام توام	٩٥/٤/٤	٦,٣٠ ـ ٩,٣٠ مساءً
	شوبترام توام	٩٥/٤/٥	٦,٣٠ ـ ٩,٣٠ مساءً

ص.ب: ١٠٦٠٢، دبي، الإمارات العربية المتحدة، هاتف: ٨٥٧٥٨٤، فاكس: ٨٥٧٣٧٦، تلكس: ٤٨٤٣٠ أي أم

رئيس مجلس الادارة
خلفان محمد الرومي
مدير التحرير
عبيد سلطان

الاتحاد
صحيفة سياسية جامعة
تصدر عن مؤسسة الاتحاد للصحافة والنشر والتوزيع
الامارات العربية المتحدة ص.ب ٧٩١ ـ أبوظبي
هاتف ٤٥٥٥٥٥ ـ فاكس ٤٥١٦٥٣ ـ برقيا الاتحاد
TELEX 22984 ITPRES ≠ EM ABU DHABI
49495 ITTIHAD ≠ EM DUBAI

الاعلانات:
● أبوظبي ـ ت: ٤٥٢٣٣٥ ـ ٤٥٢٢٠٦
فاكس: ٤٥٥١٢٦
مكتب اعلانات حمدان سنتر ت: ٣٣١٧٦٣
التوزيع
● أبوظبي ـ ت: ٤٥١٦٧٠ ـ ٤٥١٦٠١ ● فاكس: ٤٥٢٦٩٧

● مكتب دبي ـ ت: ٦٦٦٦١١ ـ ص.ب: ٣٤٤٦
فاكس التحرير: ٦٩٢٦٦٩
الاعلانات ـ ت: ٦٦٢٤٧٤ ـ ٦٦٢٧٧٣
فاكس الاعلانات: ٦٦٢٦٣٥
التوزيع ـ ت: ٦٦٢٧٩٧
● مكتب العين ـ بنالة: ٥١٥٨٨٨
ص.ب: ١٥٢٠٠ فاكس: ٦٥٦٧٩٣
الاعلانات: ٦٤١٤٦٠
التوزيع ـ ت: ٥١٥٩٩٩

● مكتب الشارقة ـ ت: ٣٣٣٣٠٠ فاكس: ٣٣٨٠٠٠ ص.ب: ١٧٧٧
● مكتب رأس الخيمة ـ ت: ٢٢٧٤١١ فاكس: ٢٢٦١٢٣
الاعلانات: ٢٢٧٤١١
● مكتب الفجيرة ـ ت: ٢٢٢٣٩٣ فاكس: ٢٢٢٣٩٣
الاعلانات ـ ت: ٢٢٢٣٩٣

● مكاتب الاتحاد في الخارج
○ القاهرة: ٣٤٨٤٩٣٤ ○ الرباط: ٧٣٢٨٣٥
○ عمان: ٦٩٣٤٦٥ ○ واشنطن: ٣٩٣٠٥٤٦
○ بيروت: ٨٦٥٩٦٠ ○ موسكو: ٣١٠٧٠٥١
○ الخرطوم: ٧٣٢٥٠ ○ باريس: ٤٢٧٢٥٣١٨
○ دمشق: ٤٤٢٠١١١ ○ لندن: ٣٧١٦٧٧٨ ـ ٧١
○ مسقط: ٧٠٦٥٢٢

● طبعت بمطابع مؤسسة «الاتحاد» بأبوظبي تليفون: ٤٥١٦٠٠ ●

● أسعار بيع الجريدة في الخارج
○ السعودية: ريالان ○ الهند: ١٠ روبيات ○ اليمن: ١٠ ريالات
○ الكويت: ٢٠٠ فلس ○ باكستان: ١٢ روبية ○ الجزائر: جنيه استرليني
○ البحرين: ٢٠٠ فلس ○ السودان: ٢٠ جنيها ○ سويسرا: ١,٥ فرنك
○ قطر: ريالان ○ مصر: جنيه مصري ○ اليونان: ٧٠ دراخمة
○ عمان: ٢٠٠ بيسة ○ لبنان: ١٠٠٠ ليرة ○ قبرص: ٥٠٠ ملس
○ تونس: ٤٠٠ مليم ○ الأردن: ٢٠٠ فلس ○ امريكا: ١,٥ دولار
○ المغرب: درهمان ○ سورية: ١٠ ليرات ○ كندا: ١,٧٥ دولار

الاتحاد الرياضي

الصفحة الاولى

السبت غرة ذي القعدة ١٤١٥ هـ الموافق ١ ابريل ١٩٩٥م

وصول وفد الاتحاد المصري برئاسة الدهشوري لحضور البطولة الدولية

وصل الى البلاد مساء أمس سعادة اللواء يوسف حرب الدهشوري رئيس الاتحاد المصري لكرة القدم في زيارة للدولة تستغرق عدة أيام تلبية لدعوة من سمو الشيخ عبدالله بن زايد آل نهيان وكيل وزارة الاعلام والثقافة رئيس اتحاد الامارات لكرة القدم وذلك لحضور فعاليات البطولة الدولية الاولى للمنتخبات الاولمبية التي تقام برعاية السوق الحرة بمطار ابوظبي الدولي والتي تبدأ غدا الاحد بمدينة العين وتستمر حتى السادس من ابريل المقبل.

وتشارك في الدورة اربعة منتخبات: الامارات ومصر والمغرب وكوستاريكا.

ويرافق رئيس الاتحاد المصري وفد يضم السيد سمير زاهر وكيل الاتحاد المصري لكرة القدم والسيد ابراهيم الجويني رئيس بعثة منتخب مصر الاولمبي المشاركة في البطولة. وكان في استقبال الوفد المصري لدى وصوله السيد عبدالمحسن الدوسري عضو مجلس ادارة اتحاد الكرة وعضو اللجنة المنظمة للبطولة واحمد السيد المدير الفني للاتحاد.

ومن جانب آخر يصل اليوم منتخب كوستاريكا الى البلاد للمشاركة في البطولة الدولية حيث سيلتقي مع منتخب الامارات في افتتاح البطولة.

لعدم ملاءمة ظروف الطقس والبحر
تأجيل سباق الشواحيف بأبوظبي

اعلنت اللجنة العليا المنظمة لسباق القوارب الخشبية السريعة ذات المحركات «الشواحيف» تأجيل السباق الذي كان مقررا اقامته صباح امس بمنطقة كاسر الأمواج على كورنيش ابوظبي وينظمه نادي ابوظبي الدولي للرياضات البحرية نظرا لعدم ملاءمة ظروف الطقس والبحر لاقامة السباق وحرصا من اللجنة على سلامة المتسابقين.

وقال السيد عيد محمد المزروعي مدير نادي ابوظبي الدولي للرياضات البحرية انه تم تأجيل السباق بعد مشاورات مع اعضاء اللجنة المنظمة واللجنة الفنية على ان يحدد موعد لاحق لاقامة السباق عندما تسمح ظروف الطقس بذلك. وتم ابلاغ المتسابقين بقرار اللجنة.

استعداداً للبطولة الدولية للسوق الحرة بمطار أبوظبي

«تقسيمة» منتخبنا تكشف جاهزيته للقاء كوستاريكا غداً

«بروفة» قوية لمصر والمغرب قبل المواجهة المنتظرة

واصل منتخبنا الاولمبي استعداداته اليومية للدورة الدولية للسوق الحرة بمطار أبوظبي الاولمبية الأولى والتي يفتتح منتخبنا مبارياتها بلقاء كوستاريكا مساء غد الاحد باستاد طحنون بن محمد آل نهيان حيث أدى الفريق صباح ومساء أمس تدريبين الاول في العاشرة من صباح امس باستاد خليفة وقد استمر لمدة نصف ساعة وكان عبارة عن حصة ترفيهية بالكرة ثم عاد الفريق للتدريب في السابعة مساء بملعب البطولة بالقطارة واستمر لمدة ساعة ونصف الساعة وركز من خلاله مدرب منتخبنا البولندي يانوش على مجموعة من الخطط المهارية والتكتيكية من خلال تقسيمة حقيقية ثم بالتسديد على المرمى وقد شارك بالتدريب جميع اللاعبين باستثناء عبدالعزيز العنبري ووليد سعيد المصابين واللذين سيفتقدهما المنتخب في البطولة.

وقد أكدت التقسيمة مدى جاهزية المنتخب كمجموعة وافراد للدخول في البطولة وتحقيق الاهداف المنشودة.

هذا ويواصل منتخبنا مساء اليوم استعداداته لملاقاة كوستاريكا غدا حيث يؤدي الفريق تدريبا خفيفا في الخامسة مساء على استاد خليفة ثم يخلد اللاعبون للراحة استعدادا لاول لقاءات الدورة أمام منتخب كوستاريكا الذي يتوقع وصوله صباح اليوم قادما من معسكره الاوروبي وفي طريقه للاشتراك ببطولة كاس العالم للشباب بالدوحة.

من جانب آخر واصل المنتخبان المغربي والمصري تدريباتهما استعدادا لخوض مباراتهما الاولى في السابعة من مساء غد فقد تدرب المنتخب المصري بقيادة مدربه الهولندي رودي كرول في ملعب مدرسة الناشئين بشادي العين بجانب مساعد المدرب فاروق السيد ومدرب الحراس فكري صالح واستمر التدريب لمدة ساعة ونصف الساعة واتضح من خلاله مدى جاهزية المنتخب المصري وارتفاع معدل اللياقة البدنية وعدم تقيد اللاعبين بمراكز ثابتة في الملعب وهو الاسلوب الذي يتبعه رودي كرول بحكم انتمائه للمدرسة الهولندية والتي ابتدعت في فترة السبعينات ما كان يعرف باسم الكرة الشاملة.

وبدوره قاد حمادي حميدوش مدرب المنتخب المغربي الاولمبي تدريب فريقه في ملعب خالد عبدالعزيز وعمل على رفع معدل اللياقة البدنية واظهر التدريب مدى المهارات الفردية العالية التي يملكها اللاعبون المغاربة علما بان المنتخب المغربي لم يتدرب صباحا واكتفى بتدريبه المسائي وسيتدرب في السابعة من مساء اليوم باستاد خليفة استعدادا للقاء الجماهيري المنتظر مساء غد في مباراة الفريقين الاولى بالدورة.

اليوم.. اجتماع مديري الفرق

في الحادية عشرة من صباح اليوم وبرئاسة سلطان الكتبي مدير البطولة يعقد اجتماع مديري الفرق المشاركة في البطولة حيث سيناقش في الاجتماع جميع الامور المتعلقة بنظام وضوابط البطولة اضافة الى تحديد الوان جميع الفرق طوال زمن البطولة.

منتخب مصر يلاقي العين وديا

قام مدرب الفريق الاول بنادي العين شاكر عبدالفتاح بمخاطبة الجهاز الفني للمنتخب المصري حول امكانية ان يلتقي الفريق الاول للكرة بالمنتخب الاولمبي المصري بنهاية مباراة البطولة الدولية وكان قرار الجهاز الفني ان اقامة المباراة متوقف على موافقة رئيس الاتحاد المصري الدهشوري حرب الذي وصل للبلاد مساء أمس وكل الدلائل تؤكد اقامة المباراة الودية التي يستعد عن طريقها نادي العين لبطولة السوبر التي ستنطلق في الثالث عشر من هذا الشهر.

مؤازرة جماهيرية للجاليتين المصرية والمغربية

لقاء مصر والمغرب غدا باستاد القطارة من المتوقع أن يكون لقاء جماهيريا بعد ان أعدت الجاليتان المصرية والمغربية كافة الترتيبات اللازمة للوقوف خلف فريقيهما ويبقى أن نجد جماهير الامارات تملأ المدرجات غدا وطوال جميع مباريات البطولة حتى لا يبقى منتخبنا غريبا وهو يلعب على أرضه وبين جمهوره.

● منتخبنا أدى تدريبا قويا بالامس

تغطية:
علي سعيد
تصوير: محمد سليم

بعد غياب ٤ ايام
العثور على مارادونا

عثر على قائد منتخب كرة القدم الارجنتيني السابق دييجو مارادونا الذي يعمل حاليا مدربا لفريق راسينج كلوب في أحد فنادق بوينس ايرس بعد ان «غاب عن الانظار» منذ اربعة ايام ولم يعد يشاهد في الاماكن التي اعتاد ارتيادها.

وكان مارادونا الذي وجد برفقته شقيق زوجته واحد ابناء شقيقته يمضي فترة نقاهة بعد مشاجرة مع زوجته ويبدو انه رفض الاجتماع بمحاميه ومدير اعماله.

وقد اكد رئيس نادي راسينج كلوب خوان دي ستيفانو بانه تم العثور على مارادونا وانه سينتقل يوم الاحد المقبل مع فريقه لخوض مباراة ضد تاليريس ضمن بطولة الارجنتين. وكانت اشاعات قد سرت حول اختفاء مارادونا الذي شوهد للمرة الاخيرة الاحد الماضي.

ولنا كلمة

●● تعول الساحة الكروية كثيرا على بطولة الأندية السوبر لتعويض القصور الفني والجماهيري الذي اتسمت به بطولة الدوري، لاسيما ان بطولة السوبر تضم الستة الكبار الذين ستطاردهم قاعدة النقاط الثلاث التي من شأنها ان تشعل المنافسة بينهم منذ اللحظة الاولى لانطلاق المسابقة «الوليدة» يوم الخميس ١٣ ابريل الجاري.

●● والقصور الفني لمسابقة الدوري، الذي تحول الى مادة خصبة للنقاش منذ انتهاء المسابقة واذا كانت الآراء تتفق على ان غياب بعض القوى الكبيرة وابتعادها عن مستواها المعروف كان احد اسباب نزع فتيل الاثارة والسخونة في منطقة الصدارة، بتراجع مستوى العين والوصل والشارقة، فان هناك سببا آخر يصب في نفس خانة التحليلات الرامية لتشخيص الداء سعيا لتحديد الدواء.

●● وفي اعتقادي ان انخفاض مستوى لاعبي المنتخب الوطني، بشكل ملموس، في مسابقة الدوري كان احد ابرز العناصر الاساسية التي انعكست سلبيا على مستوى المسابقة، وكأنه كان هناك اتفاق «غير مكتوب» بين لاعبي المنتخب على ان «توهجهم» قد خفت بعد انتهاء مهمتهم في دورة الخليج الثانية عشرة التي كان المنتخب الوطني قاب قوسين او ادنى من الفوز ببطولتها.

●● واذا كان عدم الفوز بالبطولة قد انعكس سلبيا على معدل حماس كل عناصر اللعبة، لاسيما على صعيد اللاعبين والجماهير. فإن لاعبي المنتخب كانوا الاكثر تأثيرا بما انتهت عليه بطولة دورة الخليج.

●● ودعونا نتساءل من هو اللاعب الدولي الذي احتفظ بمستواه في مسابقة الدوري باستثناء عدنان الطلياني؟ ويتواصل السؤال اين محمد علي «كوجاك سابقا» الحائز على لقب النجم الاول في «خليجي ١٢» وأين محسن مصبح «السوبرمان» احسن حارس في الخليج، واين زهير واين خالد اسماعيل، واين بقية النجوم الذين شكلوا خطا دفاعيا رائعا طوال «خليجي ١٢» وفي مقدمتهم اسماعيل راشد وعبدالرحمن الحداد وصالح جمعة ومنذر علي، لقد جرفتهم جميعا تيارات الاحباط، واحتوتهم المشاكل مع انديتهم، واصبح الحديث عن هذه المشاكل يستوعب مساحات تفوق بكثير الحديث عن نجوميتهم!.

●● والسؤال: هل وصل هؤلاء النجوم الى حالة التشبع، ان انديتهم لم تعد قادرة على استيعاب حجم النجومية التي اكتسبها هؤلاء اللاعبون في الآونة الاخيرة، فظهرت الحلقة المفقودة في علاقة هؤلاء اللاعبين بادارات انديتهم مما حدا بسمو الشيخ عبدالله بن زايد آل نهيان رئيس اتحاد الكرة الى التأكيد في حفل تكريم لاعبي المنتخب الوطني، على ضرورة الالتزام والانضباط، وان الاتحاد لن يتردد في التدخل لحل مشكلة اي لاعب مع ناديه، حفاظا على هذه الكوكبة من اللاعبين الذين يمثلون القاعدة التي تعتمد عليها كرة الامارات وهي تتأهب لاستضافة نهائيات بطولة أمم آسيا، لأول مرة في تاريخها.

عصام سالم

بطاقات سيتي بنك تقدم

غراند أفنيو

متعة التسوّق... متعة الحصول على الامتيازات...
ومتعة إسعاد العائلة بمفاجآت سارّة!

أفضل المنتجات، أرقى الأسماء، بالاضافة الى امتيازات خاصة و مفاجآت سارة... هذا هو حفل التسوق - "غراند أفنيو" الخاص بحاملي بطاقات سيتي بنك فقط.

وهناك المزيد... لأنك قد تكون واحدا من المدعوين لمتابعة عرض أزياء - "غراند أفنيو" و الاستمتاع بعشاء يقام بحضور عدد من أبرز العارضات في عالم الأزياء والأناقة، في مقدمتهم ملكة جمال الهند لعام ٩٥.

لذلك، تسوّق حتى الاكتفاء... واستمتع بأرقى عرض أزياء... مع "غراند أفنيو".
لن تحتاج الى أي بطاقة دعوة، فبطاقة سيتي بنك التي تحملها، توفر لك اليوم وكالعادة، فرصة مميزة أخرى.

• المكان : فندق جي دبليو ماريوت دبي.
• الزمان: من ٤ ولغاية ٧ إبريل ١٩٩٥.

لمزيد من المعلومات، إتصل بسيتي فون - الخدمات المصرفية عبر الهاتف على الرقم ٤٠٠٠ - ٨٠٠ .

Al Futtaim Watches/jewellery • The Body Shop • Paris Gallery • Singer • Rivoli Watches • American Eastern • Sterling Resorts Apollo Studios and Stores • Technoworld at Emirates Computers • JC Penny Collections • Atlasco • Mercantile Computers Saeed Bin Nasser Al-Hashar • Big Boys • Brettons...

● محمد علي ونجوم الشارقة يهدون الدرع للشيخ عبدالله آل ثاني بعد تسلمه من احمد الفردان رئيس الاتحاد. (تصوير: ظهير حيدر)

الفردان يتوج أبطال دوري اليد

جماهير الأبيض تردد «شرقاوي طاير في السما» العين في المركز الثاني والشباب ثالثا

عقب نهاية مباراة الشارقة والاهلي، قام سعادة احمد الفردان رئيس اتحاد اليد بتتويج الشارقة بطلا للدوري بحضور الشيخ عبدالله بن محمد آل ثاني رئيس نادي الشارقة والشيخ عصام القاسمي نائب الرئيس، وجمعة غريب نائب رئيس النادي الاهلي واعضاء مجلس ادارة اتحاد اليد ونادي الشارقة والاهلي.

.. والاهلي يتشبث بالبقاء هزم أبطال الدوري بفارق ثلاثة

اخيرا تنفس الاهلاوية الصعداء، وانزاح كابوس الهبوط عن كاهلهم، بعد ان نجحوا في حسم الموقف بايديهم وهزيمة ابطال الدوري بفارق ٣ اهداف ٢٦ /٢٣ في مباراة كثيرة.

ولان الاهلاوية كانوا يدركون ان الفوز وحده هو سبيلهم للبقاء، فقد تشبثوا به حتى الانهاية وقدموا مباراة كبيرة حتى حققوا المراد. والسؤال الذي يفرض نفسه اين كان الفريق طوال خمسة ادوار؟!

تبدل

وبحق كانت المباراة، مباراة اعصاب بالدرجة الاولى.. الشارقة فاز بالبطولة ويحاول ان يحتفل في المباراة الاخيرة باعصاب هادئة عكس حالة لاعبي الاهلي.

الاحمر يتقدم لكن الموقف يتغير بعد عشر دقائق بهدف يسجله صالح عاشور لتصبح النتيجة ٥ / ٤ وبالمناسبة كان هذا التقدم الوحيد لابطال الدوري.

فسرعان ماستعاد لاعبو الاهلي تركيزهم بعد الدقائق الاولى العصيبة، واخذ الفريق يحسن استغلال الهجمات المرتدة بعد التراخي الذي اصاب لاعبي الشارقة لينتهي الشوط الاول ١٤ / ١٢ للاهلي.

الشوط الحاسم

ولان الشوط الثاني حاسم ولايقبل المفاضلة من جانب الاهلاوية، فقد اطبق الفريق على الفوز مبكرا مستغلا تقدمه في الشوط الاول بفارق هدفين، واخذ يوسع الفارق حتى وصل في الدقيقة ٢٧ الى ثلاثة اهداف. ورغم محاولات الشرقاوية لتضييق الفارق، إلا ان المكينة الاهلاوية كانت في حالة استنفار تام لتنهي المباراة كما ذكرنا في البداية.

رغم التوتر الذي صاحب البداية، إلا ان طاقم التحكيم الكويتي الدولي.. الشقيقان شاكر ابل ووليد ابل قد نجحا في الوصول بها الى دائرة الامان.

العين يكسب الشباب

وفي مباراة بعيدة عن صراع الهبوط، تمكن العين من الفوز على الشباب بنتيجة ١٩ /١٦ في المباراة التي اقيمت على صالة سعيد بن مكتوم بنادي الشباب.

وتسلم محمد علي كابتن فريق الشارقة درع الدوري من احمد الفردان والذي قام بدوره باهدائه الى الشيخ عبدالله بن محمد آل ثاني رئيس النادي.

بعد ذلك.. قام احمد الفردان بتقليد ابطال الدوري الميداليات الذهبية، كما قدم الميداليات الفضية وكاس المركز الثاني لاداري نادي العين، والميداليات البرونزية وكاس المركز الثالث لاداري نادي الشباب.

وفي اعقاب التتويج الرسمي، قدم جمعة غريب دروع النادي الاهلي هدية الى رئيس اتحاد اليد، والى رئيس نادي الشارقة، كما قدم الشيخ عبدالله آل ثاني هدايا مماثلة الى احمد الفردان وجمعة غريب.

شرقاوي طاير في السما

جماهير الشارقة لم تتاثر بخسارة فريقها، واخذت تردد «شرقاوي طاير في السماء» بقيادة خالد حرية.. ثم سارت في مسيرة فرح من النادي الاهلي الى مقر نادي الابطال في الشارقة.

تهاني

تحولت صالة النادي الاهلي الى مسرح، امتزجت فيه مشاعر الفرح.. اللاعبون يتبادلون التهاني.. مبروك للشارقة الدرع.. ومبروك للاهلي البقاء.. وما احلى الروح الرياضية.

فرحة حتى الاغماء

محمد عبدالكريم اداري النادي الاهلي، لم يمتلك نفسه من الفرحة.. احمد تعرض لحالة اغماء نقل على اثرها الى مستشفى دبي لتلقي العلاج اللازم، وحالة احمد مطمئنة.

يوم الجماهير

بحق انه يوم الجماهير.. صالة الاهلي تغص بالمشجعين، في مشهد صاخب قلما يحدث في دوري اليد.. الاهلاوية يحتفلون بفريقهم لبقائه مع الاقوياء.. والشرقاوية يحتفلون بالدرع!!

دعوة على العشاء في مطبخ حرية

خالد حرية، المشجع الشرقاوي الكبير احتفل بابطال الدوري على طريقته الخاصة، حيث اقام بالامس مأدبة عشاء للاعبي الفريق ومشجعيه في النادي.. العشاء تم اعداده في مطبخ حرية.

آخر كلام

بعد خمسة ادوار شاقة، وصعبة، اصبح موقف الفرق الستة كالتالي:

- الاول: الشارقة برصيد ٥٧ نقطة.
- الثاني: العين برصيد ٥٤ نقطة.
- الثالث: الشباب برصيد ٥٢ نقطة.
- الرابع: الوصل برصيد ٤٨ نقطة.
- الخامس: الاهلي برصيد ٤٨ نقطة بفارق الاهداف عن الوصل.
- السادس: الجزيرة برصيد ٤٧ نقطة.

مايورك حزين ونتيجة المباراة على وجوه الجزراويين

.. والجزيرة.. يهبط! الوصل يتمسك «بالفرصة الأخيرة».. وينجو!

كتب ـ محمد حمصي:

وفي كرة اليد،، ودع الجزيرة «العريق» دوري الاضواء والشهرة وهبط ولاول مرة الى مصاف الدرجة الاولى بعد «ملحمة» مثيرة مع منافسه الوصلاوي بعقر داره والتي انهاها الاخير لصالحه ٢٦ /١٩ متمسكا «بالفرصة الاخيرة».. ومؤكد جدارته بالبقاء.. ورغم ارتقاء «الفرقة الصفراء» لمستوى التحدي والتفوق على الذات ساعدها في ذلك تالق الاخوين «صقر» والمدفعجي عبدالسلام ربيع والحارس «المفاجأة» مال الله محمد إلا ان الجزيرة كان في وقت من الاوقات قادرا على «الامساك» بمفاتيح الفوز والخروج متعادلا على الاقل وهو التعادل الكفيل بنقائه في دوري الاضواء والشهرة. فبعد سيطرته على البداية وتوتر الفريق الوصلاوي لاحت فرصة العمر للجزيرة في الدقيقة ١٢ عندما اوقف الطاقم الكويتي المكون من حامد الدبيسان ومحمد السهران وخلال ثلاث دقائق.. ثلاثة لاعبين دفعة واحدة من الوصل من بينهم عبدالسلام ربيع «قائد» الفريق وفي هذه الاثنان كانت النتيجة ٤ /٢ لصالح الجزيرة المكتمل الصفوف واحتسبت له رمية جزاء تصدى لها نجم الفريق والمتخصص في الرميات سعيد العامري لكن الحارس الوصلاوي مال الله محمد انقذ الموقف ببراعة وبدأ اللاعبون الموقوفون ينزلون ارض الملعب تدريجيا ويتمكن الوصل من تسجيل هدفين متتالين ليتعادل ٤ /٤ في الدقيقة ١٤ ويتوقف عبدالسلام ربيع مرة ثانية لمدة دقيقتين! لكن المدرب التونسي محمد الخلادي تعامل مع المباراة بذكاء وخوفا من تعرض لاعبه عبدالسلام لعقوبة ايقاف ثالثة عقبة بابعاده عن المباراة طلب منه تغيير مركزه الى الجناح الايسر والابتعاد عن منطقة الوسط التي يكثر فيها الاحتكاك وينجح المدرب الوصلاوي في هذه المهمة وبعد التعادل ٥ /٥ يتقدم الوصل ولاول مرة في الدقيقة ١٩ «٦ /٥» ويبدأ العد التصاعدي «٨ /٥» و ٩ /٧ الى ان حسم الوصل الشوط الاول لصالحه ١٠ /٧. وفي بداية الشوط الثاني يدفع «مايورك» مدرب الجزيرة بالحارس الثاني ناصر سيف على امل ان يخفف من الضغط الوصلاوي المتكرر بقيادة الشقيقين احمد وعلي صقر لكن الوضع لم يتغير ويستمر التفوق الوصلاوي حتى الدقيقة السابعة عندما تعادل الجزيرة ١٢ /١٢ لكن احمد صقر نجم المباراة كان له رأي اخر فتمكن من تسجيل هدفين في الوقت المناسب وهدف لعبدالسلام وفي الدقيقة ١٧ يقترب الجزيرة من جديد ويقلص الفارق الى ١٧ /١٦، وابتداء من الدقيقة ٢٢ تتوالى الاهداف الوصلاوية عن طريق الشقيقين احمد وعلي صقر اللذين سجلا خمسة اهداف «ثلاثة» لعلي كما سجل اللاعب الصاعد خلفان داود هدفين ليحكم الوصل سيطرته على الدقائق المتبقية ويتمكن القائم الوصلاوي من صد اكثر من هدف محقق علاوة على رمية الجزاء التي اهدرها سعيد العامري وتتحول الصالة الصفراء الى ساحة افراح والكل يهنيء «بنجاة» الوصل وبقائه في مكانه الطبيعي بدوري الاضواء والشهرة ومن جهتهم تبدو مسحة الحزن على وجوه لاعبي الجزيرة الذين تركوا الصالة الى غرفة الملابس بمجرد اطلاق صافرة النهاية.

المباراة تأخرت ٢٠ دقيقة!

من ابرز الاحداث التي يجب ان نتوقف عندها في المباراة هي ان الطاقم الكويتي رفض ان تبدأ المباراة في موعدها اي في الرابعة والنصف عصرا قبل ايجاد حل للمرمى «المائل» الذي قد يسبب للطاقم مشكلة لا احد يعرف نتائجها! وبعد مداولات مع الطرفين توصل الطاقم الكويتي لحل بتخطيط المرمى ولتحديد مسار الكرة اثناء اتجاهها للمرمى وبدأت المباراة في الخامسة إلا عشر دقائق اي بعد ٢٠ دقيقة من بداية مباراة الاهلي والشارقة!

المشهد الثاني!

اما المشهد الثاني فقد تمثل بايقاف المباراة في الدقيقة ٢٤ من الشوط الثاني مباشرة بعد هدف احمد صقر ٢١ /١٨ بسبب «الابواق» الصاخبة التي استخدمها الجمهور الوصلاوي وبعد سحب «الابواق» استؤنفت المباراة!

المشهد الثالث!

والمشهد الثالث كان بعد دقيقة من واقعة الجمهور عندما «هاج» اداري الجزيرة بسبب احتساب رمية تماس للوصل رغم اخراج احد لاعبي الفريق للكرة قبل تجاوزها الخط وكان الاداري على حق وكان يمكن ان تمر اللعبة بسلام وبدون احتجاج لكن الطاقم الكويتي اصر على احتساب الرمية!

كلام مهم!

○ مسئول جزراوي اعترض على توقيت تتويج الشارقة في مباراة مصيرية طرفها الاهلي احد الفرق الثلاثة التي تصارع من اجل البقاء وقال ان مثل هذا التوقيت يدفع لاعبي الشارقة الى التركيز على التتويج اكثر من تركيزهم على نتيجة المباراة!

○ محمد الخلادي مدرب الوصل اكد بان الجزيرة لايستاهل.. ابدا الهبوط ولا اي فريق من «الستة» الاقوياء!

○ هناك كلام يتردد بأن الدوري الممتاز يمكن ان يضم ثمانية فرق بدلا من ستة بحيث يبقى الجزيرة في مكانه اضافة للامارات الصاعد لهذا الدوري ومعه الوصيف.

مسلسل مفاجآت الخيول يتحدى ليالي الحلمية!

فتون تظهر بثوب جديد، وساتانك يفوز بالهيبة نجم الميدان يتحول الى ظاهرة، ودخول ثلاثي بالشوط الثاني

مسلسل المفاجآت، استمر لليوم الثاني على التوالي.. بعد الاحداث المثيرة التي شهدها مضمار ند الشبا ليلة الخميس، جاء سباق جبل علي بالامس، ليحمل في طياته احداث لا تقل اثارة.

اولى المفاجآت حدثت في الشوط الاول وكان بطلتها الفرسة فتون لصاحب السمو الشيخ خليفة بن زايد آل نهيان، التي ظهرت بثوب جديد، بعد انتقالها للتدريب في اسطبلات القوز تحت اشراف المدرب الامريكي.. فتون قدمت بالامس عرضا لم نشاهده طيلة ٥ مشاركات سابقة، حتى في المرة الوحيدة التي ذاقت فيها حلاوة الفوز.

غير ان اكبر المفاجآت فجرها الفرس ساتانك لسمو الشيخ احمد بن راشد آل مكتوم بفوزه بالشوط الرابع.. «برستيج ١» لخيول الدرجة الاولى، بعد التحول الكبير الذي طرأ على مستواه.

وبجدارة تحول الفرس نجم الميدان لسالم احمد سويدان، لظاهرة من ظواهر سباقاتنا المحلية، بعد تسجيله لفوزه الخامس على التوالي، وهو الامر الذي عجزت عنه العديد من الخيول القوية.

اكثر اللحظات اثارة، كانت في الشوط الثاني، نظرا لدخول ٣ خيول، خط النهاية دفعة واحدة، مما اربك لجنة التحكيم، وجعلها تعلن النتيجة مرتين للفصل في هوية الفائز.

ومن سباق الى آخر يطيح مسلسل المفاجآت في سباقات الخيول بنتائج المرشحين، وكانه يريد تحدي مفاجآت اسامة انور عكاشة في مسلسله الشهير «ليالي الحلمية».

وفيما يلي تفاصيل الاشواط الستة:

تحول

بعد انتقالها لاسطبلات القوز، فجرت الفرسة فتون لصاحب السمو الشيخ خليفة بن زايد آل نهيان، مفاجاة بفوزها بالشوط الاول المخصص للخيول العربية الاصيلة لمسافة ١٢٠٠ متر.

وفتون التي قدمت مستوى باهتا طوال مشاركاتها الماضية، قدمت بالامس عرضا عاليا كان مفاجاة بحق للمرشحين والمتابعين على حد سواء، فالترشيحات كانت تصب لصالح الفرس القوي سلكو سنرنر لصاحب السمو رئيس الدولة، لكن فيما يبدو ان المدرب مال لاهلين والفارس، جي. هند، عرفا المقدرات الحقيقية لفتون وطريقة استخراجها!

الفرس تيكلاكون لصاحب السمو رئيس الدولة نافس بقوة لكنه في النهاية وجد نفسه في المركز الثاني بعد ان كان في صدارة السباق.

تغطية: سيف الشامسي
تصوير: محمد سرور

دخول ثلاثي

في واحد من اكثر الاشواط اثارة هذا الموسم، تمكن الفرس سنشري لابراهيم الشريف من الفوز بالشوط الثاني المخصص للخيول المهجنة الاصيلة لمسافة ٢٠٠٠ متر بقرار من لجنة التحكيم!!

وبعد دخول ثلاثي لخط النهاية اضطرت لجنة التحكيم لاعلان النتيجة مرتين، لصعوبة الوضع، في المرة الاولى اختير جلاف فائزا، ولكن بعد الرجوع مرة ثانية بصورة خط النهاية اتضح ان سنشري دخل اولا.

وكما توقعنا في تقديمنا للسباق في ان يتحول الى مواجهة مثيرة بين المشاركين نظرا لمشاركة ١٤ فرسا دفعة واحدة في السباق، وعند منتصف الشوط ظهر جليا مدى تقارب الخيول في المراكز مما كان يؤكد النهاية المثيرة عند خط النهاية.

وفي آخر ٢٠٠ متر، تقدم باست ماستر الجميع وكانه في طريقه للفوز، لكن فجاة اختلف الوضع بالنسبة لسنشري وجلاف باست ماستر الذي كان يتقدمهم بفارق طويل، وعند خط النهاية دخل ٣ خيول مرة واحدة.. وبناء على ما وضح في الصورة، جاء سنشري في المركز الاول، وجلاف لاف. ان. سي للشيخ صالح بن محمد الشرقي في المركز الثاني، وباست ماستر للشيخة اتش. ام. ار. ام في المركز الثالث.

وما يؤكد الأثارة العالية لهذا الشوط ان باقي النتائج لم تكن بعيدة عن المراكز الثلاثة الاولى.

رقم قياسي

بجدارة تمكن الفرس القوي نجم الميدان لسالم احمد بن سويدان من تسجيل رقم قياسي في السباقات المحلية، بعد ان انتزع فوزه الخامس على التوالي، في الشوط الثالث المخصص للخيول المهجنة الاصيلة لمسافة ٢٠٠٠ متر.

ونجم الميدان الذي بدأ موسمه في الدولة باحتلال المركز الثاني مرتين في اول مشاركتين، انطلق بقوة الى علامة الانتصارات في آخر ٥ سباقات ليتحول الى احدى ظواهر السباقات المحلية.

في منتصف الشوط كان نجم الميدان في المركز الثالث، وفي موقع ممتاز للانطلاق، وسرعان ما طلب فارسه استخراج قواه، وما هي الا ثوان حتى تصدر النجم. فيما جاء في المركز الثاني لحوق للشيخ راشد بن حمدان آل مكتوم، وفي المركز الثالث ليرمونت لعبدالله حسن الرستماني في اول مشاركة له.

الهيبة لساتانك

ويا لها من مفاجاة في شوط الهيبة.. ساتانك لسمو الشيخ احمد بن راشد آل مكوم، ينسى الانتصارات على مدى ٦ مشاركات ماضية، وينقض بالامس على شوط المجموعة الاولى «برستيج السرعة» لمسافة ١٢٠٠ متر بجدارة، تاركا ابرز المرشحين.. يزلي وشولهافين يتراجعان الى مراكز متاخرة.

ولان الشوط غير عادي، فقد كانت الاستعدادات كبيرة من قبل المشاركين، ويتضح ذلك من التحول الكبير في مستوى الفائز الذي قدم عرضا لم نشهده طيلة مشاركاته الماضية.

وبفارق ٤ اطوال جاء اريد لخميس بن صبيح في المركز الثاني، وفي المركز الثالث هاي بريميم لنبيل مراد. الجدير بالذكر ان مجموع جوائز الشوط بلغت مائة الف درهم، وحصل الفائز الاول على ٥٠ الف درهم.

انتصار باريك

حقق الفرس باريك للشيخ سعيد بن حمدان آل مكتوم اول انتصار له بعد ٦ مشاركات، بعد فوزه بالشوط الخامس المخصص للخيول المهجنة الاصيلة لمسافة ١٤٠٠ متر.

باريك فرض سيطرته على السباق منذ البداية حتى النهاية، وواجه ملاحقة من الفرس عصف لماجد الفطيم الذي ظهر بمستوى جيد لاول مرة، ولكنه جاء في المركز الثاني، فيما حل الفرس يقظان للفر بن سعيد في المركز الثالث.

عموما الشوط كان سهلا، ولم يجد باريك اي منافسة.

خطاط في الشوط السادس

انتزع الفرس خطاط لسمو الشيخ حمدان بن راشد آل مكتوم الفوز بالشوط السادس المخصص للخيول المهجنة الأصيلة لمسافة ١٢٠٠ متر، بعد ان نجح في التقدم ترو هيرو لاحمد الشعفار في الخمسين متر الاخيرة، ليحل بذلك تروهيرو في المركز الثاني بعد ان كان في الصدارة، فيما جاء يجيد لاحمد الشعفار في المركز الثالث.

خطاط سجل اول فوز بعد ان جاء في اولى مشاركة في المركز الثالث، ومن المتوقع ان يستمر في تسجيل نتائج جيدة مستقبلا.

الاحد سباق في ند الشبا

تقرر اقامة سباق للخيول الاصيلة يوم الاحد القادم على مضمار نادي دبي لسباق الخيل بند الشبا.

محمد بن راشد تهد السباق

أحمد بن راشد: فوز ساتانك مفاجأة

شهد الفريق اول سمو الشيخ محمد بن راشد آل مكتوم، ولي عهد دبي، وزير الدفاع جانبا من سباق الخيول الاصيلة الذي اقيم امس على مضمار جبل علي لسباق الخيول.

كما شهد السباق اللواء الشيخ احمد بن راشد آل مكتوم قائد المنطقة العسكرية الوسطى والشيخ محمد بن عبيد آل مكتوم وكيل وزارة الدفاع، وعدد من الشيوخ والملاك وجمهور غفير.

وأبدى سمو الشيخ احمد بن راشد سعادته لفوز الفرس ساتانك الذي يملكه سموه، بالشوط الرابع المخصص لخيول الدرجة الاولى، في تصريح لتلفزيون دبي، قال فيه: «ان الفرس من الخيول الجيدة لكني لم اتوقع فوزه اعتقد انه سيأتي في المركز الرابع او الخامس، وان دائرة المنافسة ستنحصر بين الفرسين يزلي وشولهافين، لكنه قدم عرضا جيدا توجه بالفوز.

انضمام فلسطين واسرائيل على جدول اعمال الجمعية العمومية لالعاب البحر المتوسط

دقت ساعة الحقيقة الصعبة امام المسئولين عن الرياضة العربية في حوض البحر الابيض المتوسط. فعليهم ان يوافقوا او الا يوافقوا على انتساب فلسطين واسرائيل معا الى الاسرة المتوسطية عندما تنعقد الجمعية العمومية لهذه الاسرة اليوم السبت في مدينة باري الايطالية.

واذا ما حصل اقتراح الانتساب على نسبة ٧٥ في المائة من مجموع عدد الاصوات (٢١ دولة منها ٧ دول عربية) سيحق للفلسطينيين والاسرائيليين ان يشاركوا في دورة العاب المتوسط الثالثة عشرة في مدينة باري عام ١٩٩٧ وذلك للمرة الاولى في تاريخ دورات المتوسط التي انطلقت عام ١٩٥١ في الاسكندرية وكانت ترجمة للجهود التي بداها منذ العام ١٩٤٨ رئيس اللجنة الاولمبية المصرية السابق ونائب رئيس اللجنة الاولمبية الدولية محمد طاهر باشا.

ويعتمد نجاح الاقتراح او فشله على مواقف الدول العربية السبع: مصر ولبنان وسوريا وليبيا وتونس والمغرب والجزائر. فاذا رفضت جميعها الاقتراح فانه سيسقط بغض النظر عن مواقف الدول الاوروبية الاربع عشرة لانه يحتاج الى ١٦ صوتا حتى ينجح. اما اذا وافق اثنان على الاقل من الدول العربية ورفض الآخرون فان الاقتراح سيصيب النجاح.

يذكر ان الدول الاوروبية المتوسطية هي: فرنسا واسبانيا وايطاليا واليونان وتركيا وقبرص وسلوفينيا ومالطا وموناكو وكرواتيا ويوغوسلافيا والبوسنة وسان مارينو والبانيا.

ويبقى السؤال: ما هي مواقف القيادات الرياضية لدى عدد من الاطراف المعنية؟

في سباق دبي ـ مسقط للشراعية

١٩ زورقا تتنافس في المرحلة الأطول زوارق دبي تحتل صدارة الترتيب العام

انطلقت في الحادية عشرة من صباح امس الجمعة من امام الميناء السياحي بجبل علي المرحلة الثانية من سباق دبي ـ مسقط الرابع للزوارق الشراعية الحديثة والذي ينظمه كل من نادي دبي الدولي للرياضات البحرية وجمعية الابحار بالبحرية السلطانية العمانية وبرعاه سلطة موانيء دبي.. حيث حظيت تلك المرحلة والتي تعتبر الاطول في المراحل الاربع بمشاركة ١٩ زورقا تمثل اندية مجلس التعاون الخليجي بالاضافة الى اندية دبي وابوظبي.

هذا وقد كان من المقرر ان يشارك ٢٢ زورقا في تلك المرحلة الا ان حادث التصادم الذي حدث بالامس بين الزورق رقم ٤١٥٣٣ «بوت ليجر» والزورق رقم ٣٩٢٥ «جونبيت» حرم الاول من المشاركة وذلك لانكسار القورمز وبالتالي صعوبة تصليحه الامر الذي ادى الى انسحاب «بوت ليجر» من السباق.

كذلك لم يستطع الزورق رقم ٠٠١ «تشينوك» من دبي بقيادة دكتور ماساياك من المشاركة وذلك لعطل فني في محركه يصعب ايضا تصليحه. وايضا الزورق «جنبيت» لمخالفة قوانين السباق.

زوارق دبي في صدارة الترتيب العام

من ناحية اخرى فمازالت زوارق دبي الاوفر حظا في حسم بطولة هذا السباق من حيث مجموع النقاط.. حيث يتصدر الزورق «كينج بلان» والذي يقوده دافيد هاوينكر مراحل السباق وليس في رصيده سوى ٤ /٣ نقطة ويأتي بعده زورق «الاول» من دبي ويقوده دليترلهمان برصيد نقطتين ثم ياتي زورق «العقاب» من مسقط ويقوده بيتر داوتي في المركز الثالث برصيد ٣ نقاط. بينما ياتي الزورق «شاهين» بقيادة دافيد باي من دبي في المركز الرابع برصيد ٤ نقاط.

نظام معقد في احتساب النقاط

يتم احتساب النقاط في سباق دبي مسقط بطريقتين الاولى مستمدة من القانون رقم ٥ر٧٤، والذي ينص على ان يحصل كل متسابق على نقاط توازي نفس المركز الذي حصل عليه، فاذا كان في المركز الثاني يحصل على نقطتين وفي المركز الثالث يحصل على ٣ نقاط.. وهكذا، مع اختلاف واحد فقط هو ان صاحب المركز الاول يخصم منه ٤ /١ نقطة فيصبح رصيده ٧٥ر٠

وبالطبع المتسابق صاحب اقل مجموع من النقاط هو المتصدر ويليه من جمع عدد اقل من النقاط وهكذا.

وهذه الطريقة يتم بها احتساب النقاط في المراحل الاول، والثالثة، والرابعة من سباق دبي ـ مسقط للزوارق الشراعية.

اما المرحلة الثانية والتي انطلقت اليوم والخاصة بسباق دبي ـ مسقط الطويل.. فان النقاط يتم احتسابها كالتالي:

- الاول: لا يحصل على اي نقاط (٠).
- الثاني: ٣ نقاط.
- الثالث: ٧ر٥ نقاط.
- الرابع: ٨ نقاط.
- الخامس: ١٠ نقاط.
- السادس: ٧ر١١ نقاط.

اما المراكز من السابع وما بعده فيضاف ٦ نقاط الى المركز بمعنى ان صاحب المركز السابع يضاف اليه ٦ نقاط وصاحب المركز الثاني يضاف اليه ٦ نقاط فيصبح ١٤ نقطة وهكذا.

والزورق الاقل مجموع في عدد النقاط هو صاحب الصدارة.

اللجنة المنظمة تودع المتسابقين

هذا وقد قامت اللجنة المنظمة بنادي دبي الدولي للرياضات البحرية بتوديع المتسابقين وهم في طريقهم الى مسقط وتمنت لهم سلامة الوصول الى نهاية السباق.

«زينة البحار» و «شباب عمان» غادرا دبي

غادرت صباح امس سفينتا «زينة البحار» و «شباب عمان» الميناء السياحي بجبل علي وذلك لمرافقة قوافل المتسابقين وهم في طريقهم من دبي الى المياه العمانية. وقد قام المسئولون في نادي دبي الدولي وسلطة موانيء دبي بتوديع طاقم السفينتين وقدموا لهم هدايا تذكارية تقديرا لمبادرتهم الطيبة والتي استهدفت توطيد اواصر الصداقة والتعاون بين شباب سلطنة عمان وشباب الامارات.

اللجنة المنظمة تحرم زورقا من المشاركة

قررت اللجنة المنظمة لسباق دبي مسقط الرابع بعد اجتماعها امس الاول اثر حادث الاصطدام الذي وقع بين الزورقين «بوت ليجر» و «جونبيت» بحرمان الزورق جونبيت من المشاركة في باقي مراحل السباق بعد ان اتضح من خلال مراجعة شريط الفيديو بانه المتسبب في حادث التصادم الذي ادى الى عدم مشاركة الزورق بوت ليجر في السباق.

سباق ضاحية ناجح لاتحاد المؤسسات

نظم الاتحاد الرياضي العام للمؤسسات الحكومية امس سباقا ناجحا لاختراق الضاحية بمشاركة نحو ٥٠٠ متسابق وبالتعاون والتنسيق مع اتحاد العاب القوى، وقام سعادة خليفة ناصر السويدي نائب رئيس مجلس الادارة يرافقه ضاحي السويدي امين السر العام بتتويج الفائزين بالسباق الذي بلغت مسافته نحو ٥ كيلومترات وشارك فيه ٣ فئات رجال، فتيات وصغار. وفاز عبدالله ابراهيم عمر من شرطة دبي «بحريني» بالسباق فاحرز المركز الاول بزمن قدره ١٩ دقيقة وجاء مصطفى احمد من شرطة ابوظبي «صومالي» بالمركز الثاني ومحمد علي اوحاش «شرطة دبي» بالمركز الثالث وفي المراكز التالية جاء المتسابقون محمد علي موسى، عبدالله احمد عبدالله، محمود محمد عبدالله، جاسم علي، بوطالب مصطفى وايمن علي. وفي سباق الفتيات حلت المتسابقة المواطنة امل عبدالرحمن احمد بالمركز الاول وجاءت زميلتها اسماء احمد حسن بالمركز الثاني، اما فئة الصغار فقد فاز بسباقها مختار ياسين وجاء عبدالقادر يوسف بالمركز الثاني واحمد كويتي معيد ثالثا وهيلان سالم رابعا وضرار موسى محمد في المركز الخامس.

واشاد سعادة خليفة ناصر السويدي بجهود المتسابقين والمشاركين مهنئا الفائزين ومتمنيا للمشاركين الآخرين حظا اوفر في السباقات المقبلة ووجه الشكر والتقدير الى الادارة العامة لشرطة ابوظبي ورجال مرور ابوظبي ووزارة الصحة والى اتحاد العاب القوى واللجنة الفنية المشرفة على السباق وحكام العاب القوى.

«مثلث» الابداع يكتمل اليوم

الجولة الختامية لتعاون الدراجات تكشف مهارة نجوم الامارات منتخبنا يواجه «مرتفعات» المنطقة الشرقية في سباق الفردي العام

○ «منتخبنا الذهبي» مطالب باكمال مثلث الابداع

كتب ـ محمد حمصي:

يسدل الستار اليوم على بطولة التعاون الثانية للدراجات. والمشهد الختامي سيقام على «مسرح» المنطقة الشرقية حيث ستكون المنافسة على اشدها بين نجوم الامارات من جهة ونجوم سلطنة عمان والبحرين من جهة اخرى لانتزاع كاس سباق الفردي العام والذي سينطلق في الثانية ظهرا من امام المركز التجاري في الفجيرة مرورا بكورنيش الفجيرة وخورفكان ودبا ومسافي وانتهاء بكورنيش الفجيرة لمسافة ١٤٠ كلم. وسوف تواجه المنتخبات الثلاثة تحديا كبيرا من خلال المرتفعات الصعبة التي سيمر بها السباق والتي ستظهر مقدرة المتسابقين وبراعتهم بالوصول الى خط النهاية.

يمثل منتخبنا منصور جمعة وحميد محراب وعلي درويش وعاصم محمود وخميس حمد وعبدالله سويدان وتوفيق يوسف. بينما يمثل المنتخب العماني سيف بن احمد الرواحي وسعود بن حمد الرواحي ويوسف بن خنفر وعمير بن خلفان الرواحي وراشد بن خلف الطوخي وسيف بن احمد الرواحي ويمثل المنتخب البحريني كل من جمال احمد السدوسي ومحمد حسين علي وناجي احمد عبدالله.

مثلث الابداع

وينتظر ان يكمل نجوم الامارات مثلث الابداع والذي بدأوه ببطولة الفرق ضد الساعة ثم الفردي ضد الساعة والفرصة مواتية لتحقيق هذا الهدف اذا ما توفر عنصر التعاون بين متسابقينا وحاول كل منهم مساعدة الآخر على الهروب والوصول قبل منافسي المنتخبين العماني والبحريني حتى يكتمل مثلث الابداع ونحصد «ذهب» البطولة الثانية مكررين مشهد البطولة الاولى نفسه بالبحرين عام ٨٨.

المعنويات مرتفعة

واوضح حمد حمدان المطروشي نائب رئيس الاتحاد ورئيس وفدنا في البطولة ان معنويات دراجينا عالية وقد لمس ذلك في اعقاب سباق الفردي ضد الساعة الذي اقيم امس الاول بدبي مما يعطي افضلية لمنتخبنا في السباق الختامي الذي تدور رحاه في المنطقة الشرقية. وقال المطروشي ان متسابقينا مطالبون بمضاعفة جهودهم لان طبيعة سباق اليوم تختلف كثيرا نظرا لوجود عدة مرتفعات وفي الوقت نفسه يجب عدم الاستهانة بباقي المنافسين والباب في النهاية مفتوح امام الجميع لنيل كاس الجولة الختامية.

○ حمد المطروشي

وقال مدرب المنتخب مجيد حمزة ان نتائج السباقين الماضيين ستعطي دفعة قوية لمتسابقينا في الجولة الختامية وثقة كبيرة بتحقيق انجازها بل والاستعداد من الآن لبطولة آسيا التي ستقام بالفلبين.

على صعيد آخر اشاد علي الوالي امين سر اتحاد الدراجات ومدير البطولة بالنتائج المشرفة التي حققها نجوم الامارات حتى الآن وطالبهم بمواصلة مشوارهم بالقوة نفسها واضافة البطولة الثالثة على التوالي. وقال سهيل الخامري امين السر المساعد ان سباق اليوم سيكشف براعة متسابقينا وهو على يقين بان نجوم الامارات سيكونون عند حسن الظن بهم وسيكملون مثلث الابداع.

«التتويج» على الكورنيش

من جانب آخر سيتم تتويج الثلاثة الاوائل عند خط النهاية على كورنيش الفجيرة بحضور عدد من المسئولين والوفود الشقيقة المشاركة بالبطولة.

تكريم الوفود

كما سيتم تكريم الوفود وتبادل الدروع والهدايا التذكارية من خلال حفل العشاء الذي يقام بفندق اكسلسيور دبي.

بعد الاستئناف
الحكم على كانتونا بالعمل ١٢٠ ساعة للمنفعة العامة

حكمت محكمة كروويدون «جنوب لندن» على الفرنسي اريك كانتونا مهاجم منتخب فرنسا وفريق مانشستر يونايتد الانجليزي لكرة القدم بالعمل ١٢٠ ساعة للمنفعة العامة.

والغت المحكمة بالتالي القرار الذي اتخذته الاسبوع الماضي والقاضي بسجن كانتونا (١٥ يوما).

وكان كانتونا قد تهجم بالضرب على احد المتفرجين خلال مباراة فريقه ضد كريستال بالاس في ٢٥ يناير الماضي، واوقفه الاتحاد الانجليزي عن اللعب حتى ٣٠ سبتمبر المقبل وشمل الوقف على الصعيد الدولي ايضا.

واستمرت جلسة المحكمة حوالي ساعتين قال على اثرها القاضي ايان ديفس ان ما قام به كانتونا «لا يستحق عقوبة السجن، بل عدة ساعات من الاعمال للمنفعة العامة».

واضاف متوجها الى كانتونا «نامل ان نتعاون معكم من اجل مساعدة الناشئين الذين يريدون ممارسة كرة القدم».

وتنفس كانتونا الصعداء بعد قرار المحكمة وبدا ذلك واضحا عندما قام بتحية بعض انصاره داخل القاعة، في حين كان مشجعون آخرون يعربون عن سعادتهم بالقرار خارج المحكمة.

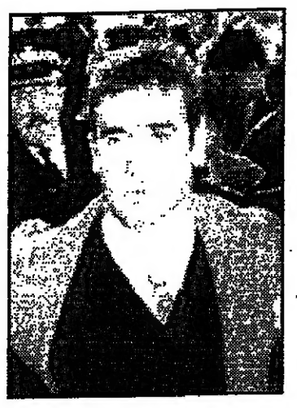
● كانتونا.

رفع جوائز الفائزين في بطولات العاب القوى

باستطاعة كل متسابق من الفائزين في كاس العالم للماراثون في التاسع من ابريل الحصول على ٢٣ الف دولار في شكل جوائز وعلاوات.

وقال كريستوفر وينتر المتحدث باسم الاتحاد الدولي لالعاب القوى للهواة ان ٣٠ الف دولار ستدفع للفائز في كل من سباق السيدات والرجال مع علاوة تبلغ ١٦ دولار لتحطيم الارقام الفردية وسبعة الاف دولار اخرى اذا كان الفائزون من افراد الفرق الفائزة.

دورة هيلتون هيد للتنس
سانشيز تتأهل لربع النهائي

فازت الاسبانية ارانتشا سانشيز المصنفة اولى في العالم على الجنوب افريقية اماندا كوتزر ٧ – ٦ و٣ – ٦ و٦ – ٣ وتأهلت الى ربع نهائي دورة هيلتون هيد الامريكية الدولية في كرة المضرب البالغة جوائزها ٨٠٦ آلاف و٢٥٠ دولارا.

وفي المباريات الاخرى فازت الاسبانية كونشيتا مارتينز المصنفة ثانية على الهولندية كريتسي بوجيرت ٦ – ٢ و٧ – ٥، والبيلاروسية الرابعة على الامريكية ساندرا كاسيتش ٧ – ٦ و٧ – ٥، والبلغارية ماجدالينا ماليفا الخامسة على الامريكية تشاندا روبن ٦ – ٣ و٦ – ٢، والكرواتية ايفا مايولي السادسة على الرومانية ايرينا سبيرليا ٦ – ١ و٦ – ٤.

وفازت ايضا الفرنسية ليا جيراردي على مواطنتها ساره بيتكوفسكي ٦ – ٤ و٢ – ٦، والايطالية سيلفيا فارينا على النمساوية بيترا شفارتس ريتير ٦ – ٢ و٦ – صفر، والاوكرانية لاريسا نيلاند على الامريكية جينجر هيلجسون نيلس ٦ – ١ و٧ – ٦ و٧ – ٦. وتغلبت ناتاليا زفريفا على الالمانية مايكه بابل في اختتام المرحلة الثانية.

مجلس جديد لمسافي برئاسة سعود بن صقر القاسمي

رأس الخيمة ـ عبدالموجود سعيد:

عقد الشيخ سعود بن صقر القاسمي رئيس نادي مسافي رئيس اللجنة العليا مساء امس الاول اجتماعا مع اعضاء اللجنة العليا المرشحين لعضوية مجلس الادارة الجديد بقصر سموه حيث قدم سموه الشكر لجمهور مجلس الادارة السابق بمناسبة انتهاء فترة عمله مؤكدا ان الجهود المخلصة قد اثمرت عن نتائج ايجابية في جميع المناشط الرياضية خاصة وان العمل في الاندية رسالة وطنية لاعداد النشء والشباب الاعداد السليم ليكونوا مواطنين صالحين قادرين على المجتمع والوطن بفاعلية متمسكين بالتعاليم الاسلامية ومحافظين على العادات والتقاليد محترمين النظم واللوائح لديهم الانتماء للأرض والولاء للقيادة.

وبعد ذلك اجريت عملية الاقتراع على المجلس الجديد لانتخاب ١١ عضوا من الـ ١٥ المرشحين للمجلس الجديد وجاءت نتيجة الانتخاب عن التشكيل التالي:

الشيخ سعود بن صقر القاسمي رئيسا، المهندس راشد محمد خلفان الشريقي نائبا للرئيس، عبيد محمد عبيد المزروعي امينا للسر العام، راشد خلفان محمد رئيسا للجنة الرياضية، راشد صالح علي امينا للصندوق.

وكل من محمد صالح راشد ـ عبدالله علي عبدالله ـ علي خميس علي ـ راشد راشد عبود ـ محمد صالح سعيد ـ عبدالله خلفان محمد اعضاء.

والاحتياطيون هم: راشد محمد احمد ـ حميد صفرون ـ علي سعيد محمد ـ عبدالله علي عبدالله النقبي ـ سالم علي سيف.

ويعقد مجلس الادارة الجديد اجتماعه الاول خلال الايام المقبلة لاستكمال توزيع المناصب الادارية لباقي اللجان.

صرح بذلك عبيد محمد عبيد المزروعي امين السر العام.

عمان تشارك ببطولة التعاون الرابعة للسنوكر

اعلنت جمعية سلطنة عمان للسنوكر مشاركة منتخبها في البطولة الرابعة لمنتخبات دول مجلس التعاون الخليجي للسنوكر والتي ستقام على صالة السنوكر بنادي الضباط بالقيادة العامة لشرطة دبي في الفترة من ٧ الى ١٣ ابريل.

وسيرأس وفد منتخب عمان للسنوكر فؤاد مرتضي جعفر ويرافق الوفد كل من احمد يوسف وحمد العيسري وسوف ترسل جمعية عمان للسنوكر بقائمة لاعبيها اليوم (السبت).

ويعتبر منتخب عمان للسنوكر من المنتخبات المحافظة على المشاركة في بطولات دول مجلس التعاون للسنوكر حيث شاركت في الثلاث بطولات السابقة والتي اقيمت في الامارات عام ٩٢ وقطر عام ٩٣ والبحرين عام ٩٤.

وبذلك تشارك خمسة منتخبات في البطولة وهي الامارات والسعودية والبحرين وعمان والكويت وحتى هذا اليوم لم تعلن جمعية قطر عن مشاركتها او اعتذارها بشكل رسمي.

من ناحية اخرى يواصل منتخبنا الوطني للسنوكر تدريباته بجدية وبروح معنوية مرتفعة باشراف الاداري يونس خوري وبقيادة المدرب ياسين مارشنت وذلك استعدادا للدفاع عن لقب البطولة للمرة الرابعة وسوف ينقل تدريباته غدا من نادي دبي للسنوكر لصالة السنوكر بنادي الضباط وهي الصالة الرئيسية التي ستقام عليها البطولة.

ردود الأفعال بعد المباريات الاوروبية
أفراح ايطالية.. وتفاؤل الماني.. والفرنسيون غاضبون
تألق اسكتلندي ـ ايرلندي وحذر اسباني ومفاجأة تركيا

لندن ـ اسامة صادق:

اختفلت ردود الافعال حول مباريات تصفيات كاس الامم الاوروبية لكرة القدم والتي اقيمت الاربعاء الماضي. ورحبت معظم وسائل الاعلام المسموعة والمقروءة والمرئية بالنتائج فيما تحفظت الاخرى وبصفة خاصة البريطانية على نتائج وأداء فرقها سواء رسميا أو دوليا. ففي روما وتحت عنوان «اولاد ساكي فعلوها».. لومباردو وزولا هزا الشباك في لحظات غير متوقعة كتبت صحيفة «كوريرا ديلاسيرا» واسعة الانتشار تقول ان الانتصار الايطالي في كييف والذي جاء بعد ٣ ايام فقط من لقاء سالرنو اكد ان هناك تغييرا فعليا وان حملة اريجو ساكي للتغيير والتجديد يبدو انها ستسفر عن شيء في ضوء الأداء خلال اللقاءين. واضافت: يبدو ان ساكي قد استقر على اسماء معينة خاصة في خطي الوسط والهجوم.. وربما الدفاع كما ثبت الحارس الثالث بيروتس في ثانية مباراة دولية انه اصبح للفريق الازرق ثلاثة حراس في مستوى واحد.

وفي امستردام قالت صحيفة دي تليجراف الهولندية ان التجربة الاولى لهونيك مدرب الفريق الوطني الجديد كانت مفيدة وان لم ترق الى التوقعات، وانتقدت الصحيفة هدوء الأداء خاصة في الشوط الاول ولكنها اضافت ان المدرب قد تسلم فريقا جاهزا وعليه مواصلة ما فعله ادفوكات.

مفاجأة اسطنبول

بيد ان المفاجأة التي هزت اوروبا جاءت من اسطنبول حيث خطفت تركيا فوزا غريبا على السويد ثالثة كاس العالم الاخيرة والمرشحة للصعود للنهائيات.. وقالت صحيفة ليكيب الفرنسية تعقيبا على اللقاء: لقد اصبح سيرجين اسيك صاحب هدف الفوز التركي، بطلا قوميا عند الشعب التركي بعد هدفه الشهير.

واضافت الصحيفة الفرنسية الشهيرة: لقد قلب الفوز التركي المائدة على السويديين الذين كانوا يعتقدون انهم سيخطفون هدفا ثمينا يعودون به فائزين.. وتحقق جزء من الحلم عندما سجل كينت اندرسون هدفا على عكس مجرى اللقاء، ولكن الجزء الثاني كان كابوسا رهيبا لم يفق منه السويديون الا وهم يشاهدون لوحة المباراة تشير الى النتيجة.

غير ان الصحيفة نفسها وفي تعليقها على مباراة اسرائيل وفرنسا قالت ان امام ايمي جاكيه «مدرب المنتخب» الكثير والأهم من البكاء الآن ان يحاول ايجاد مهاجمين يسجلون.. وانتقدت اشتراك المهاجم الموهوب ديفيد جينولا في الدقائق العشرين الاخيرة من المباراة وقالت: في ظل الغياب القهري لكل من كانتونا «الموقوف» وبابان «المصاب» بدا واضحاً ان فرنسا تحتاج للمسات لاعب مثل جينولا وفي اشارة لا تخلو من مغزى قالت: لا نريد ان تقضي الخلافات الشخصية على المنتخب الفرنسي.

وفي بون قالت صحيفة بيلدسبورت ان الاداء الالماني بدأ يستعيد عافيته ولمسات فوجتس «المدرب» بدأت تظهر بعد فترة من الغياب والذي ادى الى التشكيلة في النتائج ووضح ذلك خلال لقاءي مولدوفا ثم جورجيا.

وفي مدريد خرجت معظم الصحف الاسبانية غاضبة من تعادل فريقها مع بلجيكا ١/١ في مسيفيل «اشبيلية العربية» فقالت صحيفة «البايس» واسعة الانتشار: فشل لاعبو كليمنتي «المدرب» في تكرار اهداف بروكسل ويجب عليهم بعد ضياع الفوز التفكير في المستقبل وخاصة ان لديهم لقاءً صعبا في ارمينيا.. وانتقدت الصحيفة عقم المهاجمين رغم المحاولات المستمرة للتهديف.

والفرق البريطانية

وفي لندن ورغم انصباب الاهتمام على المباراة الودية التي خاضها المنتخب الانجليزي في ويمبلي مع اورجواي الا ان ذلك لم يمنعها من فرد مساحات واسعة لتحليل مباريات الفرق البريطانية الاخرى والتي لعبت جميعها في تصفيات كاس الامم.

وعن مباراة انجلترا اجمعت غالبية الصحف على ان المنتخب الانجليزي ظهر بمستوى اقل من مبارياته السابقة وان ذلك فيما يبدو استمرار لسوء أدائه منذ مباراته الملغاة الشهيرة في دبلن قبل شهرين.

وقالت الاندبندنت ان تيري فينابلز «مدرب انجلترا» مازال يدفع باللاعبين لتجربتهم ولكننا نحذره من الوقوع في المطب الذي واجهه جرايام تايلور عندما جرب ٧٢ لاعبا خلال موسم واحد وفي النهاية لم يفعل شيئا.

لكن «الديلي تيلجراف» دافعت عن فينابلز بطريقة غير مباشرة عندما اوردت احصائية عن لقاءات المنتخبين الانجليزي والاورجوايي رسميا او وديا واظهرت ان الانجليز لم يحققوا الفوز مطلقا.. بل انهزموا في مباراتهم الودية السابقة مع الفريق الامريكي اللاتيني وبملعب ويمبلي عام ١٩٨٨.

لكن جميع الصحف اشادت اشادة خاصة بمباراتي الايرلنديتين في دبلن واسكتلندا في روسيا، وقالت الدايلي ميل ان برايان هاميلتون مدرب ايرلندا الشمالية الذي خاض مغامرة ناجحة في دبلن استطاع ان يضع الخطوات الاولى لاعادة فريقه الى الواجهة مرة اخرى بعد سلسلة من العثرات وخطوات البناء وان التعادل الايرلندي غير المتوقع سيغير كثيرا من معالم الشماليين في المرحلة المقبلة وربما يقلب المعادلة في هذه المجموعة السادسة.

○ تركيا حققت المفاجأة بالتغلب على السويد ○

البطولات المحلية الاوروبية
مهمة صعبة لبلاكبيرن امام ايفرتون في انجلترا ومواجهة قوية بين يوفنتوس وميلان في ايطاليا

يواجه بلاكبيرن متصدر بطولة انجلترا لكرة القدم مهمة صعبة اليوم السبت عندما يحل ضيفا على ايفرتون على ملعب جوديسون بارك في المرحلة السادسة والثلاثين.

وعلى الرغم من ان ايفرتون لم يتاكد من بقائه في الدرجة الممتازة، فان عروضه تحسنت كثيرا في الآونة الاخيرة وتمكن من الفوز على مانشستر يونايتد ١ ـ صفر قبل اسبوعين، وبلغ الدور نصف النهائي لكاس الاتحاد الانجليزي.

ويسعى بلاكبيرن الى الفوز لانه يدنيه من اول لقب له في ٨١ عاما. وفي حال فوز بلاكبيرن فانه سيتبعد عن مانشستر يونايتد ست نقاط علما ان الاخير يلعب غدا الاحد على ملعب «اولد ترافود» مع ليدز يونايتد في مباراة لا تخلو من صعوبة ايضا، يذكر ان مانشستر يونايتد لعب مباراة اكثر من منافسه.

وفي المباريات الاخرى يلعب ارسنال مع نورينش، وتشلسي مع نيوكاسل، وكوفنتري مع كوينز بارك رينجرز، وكريستال بالاس مع مانشستر سيتي، وايبسويتش مع استون فيلا، وليستر سيتي مع ويمبلون، وشيفيلد ونزداي مع نوتنجهام فوريست، وساوثمبتون مع توتنهام.

ايطاليا

يخوض يوفنتوس الذي يسعى الى احراز اول لقب له منذ عام ١٩٨٦ امتحانا صعبا عندما يحل ضيفا على ميلان حامل اللقب في المواسم الثلاثة الماضية على ملعب سان سيرو في ميلانو. ويتصدر يوفنتوس الترتيب بفارق ٦ نقاط عن اقرب منافسيه فريق بارما. وسيكون لقاء الفريقين آخر اختبار لهما قبل مباراة ميلان مع باريس سان جرمان الفرنسي في نصف نهائي كاس ابطال الاندية الاوروبية، ومباراة يوفنتوس مع دورتموند في نصف نهائي كاس الاتحاد.

وفي المباريات الاخرى يلعب فيورنتينا مع بريشيا، وجنوي مع باري، ونابولي مع سمبدوريا، وريجيانا مع انتر ميلان، وفوجيا مع بادوفا، وتورينو مع كالياري، وروما مع بارما، وكريمونيزي مع لاتسيو.

اسبانيا

وفي اسبانيا يحل ريال مدريد ضيفا على كامبوستيلا في المرحلة السابعة والعشرين من بطولة اسبانيا. ويحتل ريال مدريد المركز الاول بفارق خمس نقاط عن برشلونة ولم يتبق على انتهاء الدوري سوى ٩ مراحل. وفي المباريات الاخرى يلعب فالنسيا مع ديبورتيفو كورونا، وسرقسطة مع بيتيس، واشبيلية مع اوفييدو، واتلتيكو مدريد مع سلتا فيغو، واسبانيول مع لوجرونيس، وتينيريفي مع برشلونة، وخيخون مع اتلتيكو بلباو، وراسينج سانتاندر مع الباشيتي.

فرنسا

في المرحلة الحادية والثلاثين من بطولة فرنسا يحل نانت المتصدر ضيفا على لنس الذي يحتل المركز الرابع في مباراة لا تخلو من صعوبة سيسعى فيها الاخير الى الحاق اول هزيمة بمنافسه هذا الموسم. وفي المباريات الاخرى يلعب مونبلييه مع كاين، ومارتيغ مع اوكسير، وسانت اتيان مع موناكو، ورين مع ليون، وبوردو مع باستيا، ونيس مع ليل، ولوهافر مع متز، وسوشو مع ستراسبورج.

البرتغال

في المرحلة السابعة والعشرين من بطولة البرتغال، يلعب بورتو صاحب المركز الاول مع جيماريش، وسبورتنج لشبونة الثاني مع يونياو ماديرا. وفي المباريات الاخرى يلعب بيليننسيش مع ليرا، وامادورا مع سيتوبال، وفارنزي مع بنفيكا، وبوافيستا مع بيرامار، وتشافيس مع جيل فيسنتي، وسالجويروس مع براجا، وماريتيمو مع تيرسنزي.

فوز جديد لشيكاغو بولز بقيادة جوردن

حقق فريق شيكاغو بولز فوزا جديدا بقيادة نجمه العائد مايكل جوردن بعد تغلبه على منافسه بوسطن سلتيكس ١٠٠ – ٨٢ ضمن بطولة الدوري الامريكي في كرة السلة للمحترفين.

وفي المباريات الاخرى فاز بورتلاند ترايل بليزرز على نيو جيرسي نتس ١٠٦ – ١٠٣، ودالاس مافريكس على تشارلوت هورنتس ١٢٥ – ١٠٧، واتلانتا هوكس على جولدن ستايت ١٠٨ – ٨٠، وهيوستن روكتس حامل اللقب على لوس انجليس كليرز ١٠٨ – ٩٦، وفينيكس صنز على ساكرامنتو كينجز ١١٣ – ٩٦.

ايقاف عداءتين روسية ورومانية لتعاطيهما المنشطات

اعلن ناطق باسم الاتحاد الدولي لالعاب القوى كريستوفر وينتر ان العداءتين الروسية ليوبوف كريمليوفا والرومانية فيوليتا بيكليا اللتين حلتا ثالثة ورابعة في سباق ١٥٠٠ متر خلال بطولة العالم داخل القاعة في برشلونة التي اقيمت الشهر الحالي تبين تناولهما مواد منشطة. وقد اوقفت هاتان العداءتان على الفور بعدما اثبتت الفحوصات المضادة تناولهما المنشطات. وقد تتعرضان لعقوبة الايقاف لمدة قد تصل الى اربعة اعوام.

وتملك كريمليوفا وفيوليتا فرصة المثول امام الاتحاد الروسي والروماني على التوالي بغية شرح هذه القضية.

وفي حال ثبتت التهمة ضدهما فان العداءة الاسبانية مايتي زونيجا التي حلت في المرتبة الخامسة لسباق ١٥٠٠م ستحصل على الميدالية البرونزية.

ايقاف تسعة مدربين صينيين في خمس رياضات لمدة عام

اكدت مصادر رياضية امس في بكين انه تم ايقاف تسعة مدربين صينيين في خمس رياضات من بينهم عدد كبير من مدربي ابطال العالم في السباحة لمدة عام بعد ظهور ٣١ حالة منشطات عام ١٩٩٤. واكد المسئول ان الاتحاد الصيني للسباحة كان المتضرر الاكبر من هذه العقوبات بعد ان اوقف خمسة من افضل مدربيه بسبب «الاهمال» وذلك على اثر ثبوت تناول ٧ سباحات منشطات خلال دورة الالعاب الآسيوية التي اقيمت اكتوبر الماضي في هيروشيما (اليابان). ومن بين السباحات اللواتي اوقفن لمدة عامين في ديسمبر الماضي بطلتا العالم لو بين ويانج ايهوا.

وكان عهد الى اثنين من المدربين الخمسة الموقوفين زهو مينج ووانج لين بالاشراف على بطلتي العالم لي جينج بي وهي سيهونج استعدادا للاستحقاقات المقبلة. اما الثلاثة الآخرون فهم تشين كين وياو بينج ومو زينج جيي. من جهة اخرى قررت ٤ اتحادات رياضية اخرى وقف ٤ مدربين لمدة عام واحد بعد الكشف عن حالات تناول منشطات ضمن فرقهم.

تايسون يخوض ست مباريات في لاس فيجاس

اعلنت ادارة فندق وكازينو لاس فيجاس مساء امس الاول انها وقعت عقدا مع بطل العالم السابق في الملاكمة للوزن الثقيل الامريكي مايك تايسون حصلت بموجبه على الحق باقامة ست مباريات للملاكمة خلال عامين ونصف العام على طلبتها مؤكدة بذلك ما صرح به تايسون قبل ساعات في كليفلاند «الولايات المتحدة».

وكان تايسون قد اعلن في اول ظهور له امام الجمهور منذ اطلاق سراحه من السجن يوم السبت الماضي خلال مؤتمر صحفي عن توقيعه عقود عدة في مدينة لاس فيجاس بالاضافة الى عقد مع شبكة التلفزة الخاصة بالمشتركين «شو تايم»، وذلك بعد ان اكد اعادة تعاونه مع منظم المباريات الشهير دون كينج واعتماده روري شولواي وجون هورن وكيلين لاعماله.

وقال رئيس مجلس ادارة الفندق لاري وولف: «ان الاتفاق مع تايسون يدخل ضمن استمرارية التعاون بين الفندق ودون كينج الذي سبق ان نظم حتى الآن خمس امسيات على هذه الحلبة». وأضاف: «نحن مقتنعون ايضا بان ذلك سيكون عقدا تاريخيا لتايسون من دون ان يكشف عن قيمته ولا عن موعد اقامة اول مباراة «التي قد تكون في شهر اغسطس المقبل».

ولم يفصح ايضا عن هوية الملاكم الذي سيقابله تايسون واكتفى بالقول «سنعلن عن ذلك في وقت لاحق».

وسيحاول تايسون الذي يحتفل بعيد ميلاده التاسع والعشرين في يونيو المقبل ان يستعيد اللقب العالمي لوزن الثقيل الذي خسره في فبراير عام ١٩٩٠ امام جيمس «باستر» دوجلاس وهو لم يخض اي مباراة منذ فوزه الثاني على الكندي «رازور» رودوك عام ١٩٩١.

يذكر ان حلبة كازينو لاس فيجاس التي تتسع لـ ١٥٢٢٢ متفرجا شهدت ١٩ امسية ملاكمة بالاضافة الى ٣٤ بطولة عالمية منذ افتتاحها في ديسمبر عام ١٩٩٣.

وكان الامريكي جورج فورمان احرز لقب بطل العالم لوزن الثقيل العام الماضي على الحلبة ذاتها بفوزه على مواطنه مايكل مورر، كما انه سيخوض مباراة الدفاع عن هذا اللقب في ٢٢ ابريل المقبل امام الالماني اكسيل شولتس.

ترحيب باعتناق تايسون الاسلام

وعلى الجانب الآخر رحب مندوب حركة «أمة الاسلام» الامريكية السوداء المتواجد حاليا في الخرطوم عن سروره لاعتناق الملاكم مايك تايسون الاسلام.

وقال اكبر محمد الذي يمثل في الخرطوم زعيم الحركة لويس فرخان ان «مايك تايسون خرج من السجن مسلما وهذا يعني ان الاسلام بات يحظى بشعبية بين الشبان». وقد صفق المندوبون الـ ٣٠٠ من ٨٠ دولة المشاركون في «المؤتمر الشعبي العربي والاسلامي» الذي افتتح اعماله امس الاول في الخرطوم طويلا لدى ذكر اسم بطل العالم السابق في الملاكمة للوزن الثقيل. وبعد خروجه يوم السبت الماضي من السجن حيث امضى ثلاثة اعوام بتهمة الاغتصاب توجه تايسون الى احد المساجد. وقد ذكر اعتناقه الاسلام بكاسيوس كلاي الذي اصبح محمد علي الفائز ببطولة العالم مرات عدة في الملاكمة للوزن الثقيل.

الارتقاء وكل ارتقاء
كل الاسرة
في هذا العدد
هل تتحقق السعادة الزوجية بلا أطفال؟
أزواج وزوجات في جحيم العقم
«القوة الناعمة» تقرع أبواب الحكم
العالم بين أيدي النساء
ليلى خالد تواصل مذكراتها..
هكذا خطفت أول طائرة
حب كبير ولكن..
أنا مريضة وزوجي يريد الزواج بأخرى
الدكتورة فوزية الربيع تجيب عن اسئلتكم:
لماذا يعجبهن الرجل الكبير؟
حدوني ففشلت خطوبتي
حبيب بلا هوية
فنانات يتحدثن عن الأم في عيدها
أمهاتهن سر نجاحهن
الملكة نور الحسين:
طموحاتي كثيرة من أجل المرأة
صحة:
وصفة لترويض هرمونات الأنوثة
الدكتور كلوفيس مقصود:
التقاليد ليست مسؤولة عن تقييد المرأة
تجميل:
شعرك مجعد حسب رغبتك
أزياء
أناقة وجمال وحرية
فنون
عبدالله الرويشد: لست مغروراً
نبيلة عبيد تفكر في الزواج
لمياء الجداوي: لست نجمة «أفيشات»
لطفي بوشناق: التراث هو الأصل
صوت سميرة سعيد بـ «ربع مليون دولار»

الاتحاد الرياضي
السبت غرة ذي القعدة ١٤١٥هـ
الموافق ١ ابريل ١٩٩٥م
الصفحة الرابعة

● مواجهة بين هشام سالم والعنابي رقم ٢

● ملك القوس ومشروع «آسست»

● النحلة سابقا (كوجاك حاليا) ومشروع اقتحام

عيون بحرينية تراقب الوحدة

في اطار الاعداد الفني لبطولة اندية مجلس التعاون لابطال الدوري التي تستضيفها البحرين شهر مايو القادم حرص الجهاز الفني لنادي الحالة بطل الدوري البحريني للموسم الماضي على الحضور وقام بمتابعة المباراة بالورقة والقلم ليحصد كل صغيرة وكبيرة عن اداء الفريق الوحداوي الذي ينتظر ان يكون واحدا من أعتى المنافسين خلال البطولة القادمة.

وعلق الكابتن عبدالحميد على ذلك بالقول ضاحكا انه كان يفضل ان يظهر فريقه بنصف مستواه حتى يفوت الفرصة على جهاز الحالة، وأشار في ذات الوقت الى انه سيغادر اليوم الى المنامة ليراقب هو الآخر عن كثب مباراة الحالة والمنامة بالدوري البحريني.

«فريق الأحلام» سنة خامسة سلة

الوحدة يكسب الشارقة بطريقة.. تايسون

جيل الكمبيوتر يتألق.. والنحلة وملك القوس احتياطيان!!

تغطية: محمد علي حسين
تصوير: عبدالرحيم عثمان

بالضربة الفنية القاضية المعتمدة في مباريات الملاكمة كسب الوحدة الشارقة بنتيجة ٥٤/٧٥ (الشوط الاول ٢٥/٤٢) وحصد بالتالي بطولة دوري السلة للموسم الرياضي ٩٥/٩٤ واضاف لخزينته العامرة الدرع رقم ١١ والبطولة رقم ٥ على التوالي وهو لعمري انجاز قياسي لا يقدر عليه سوى الموهوبين والاخصائيين ومن لهم في ملاعب السلة مذاهب.

ذهب درع السلة لمن يستحقه ومارس الافكار الشاقة المحببة واستخرج خططها وتكتيكاتها من بطون كتب السلة الحديثة «وارد» معرض الكتاب الامريكي ورفض كل العروض الاخرى التي تقل شانا وامكانات والتزاما بحصص التدريب.

ولاول مرة في تاريخ كرة السلة بالامارات يتوج أحد فرقها بطلا للعبة الثواني والتكتيكات وهو يمارس شيئا أقرب الى الملاكمة منها الى كرة السلة وشاهدنا اكثر من ١٢ «تايسون» يرتدون الفانلة العنابية، ولاول مرة ايضا يدفع فريق لاعبين من وزن النحلة حمدان سعيد وملك القوس عبدالله ابراهيم والكمبيوتر يوسف عيسى ولاعبي الارتكاز للخضرمين لمدة نصف مباراة فقط مع ان الاصل ان لاعبا مثل حمدان او «كوجاك» كما ظهر في الملعب امس وجوده على مقعد البدلاء هو نوع من أحلام اليقظة.. لكن هكذا أراد مخرج الروائع الوحداوي الذي تحول العنابي بفضله الى «دريم تيم».

فريق الاحلام الوحداوي أذن «سواها» وقضى على اي امل لمنافسيه وأثبت أصالة معدنه، وجيل الكمبيوتر كان هناك بمثابة الذراع اليمنى للتشكيلة الذهبية والوحداويون لم يستقروا بالامس على تشكيلتهم الذهبية «وبروتوكول» الاداء الجديد كان قائما طوال الوقت على أساس ان تلعب كل من التشكيلتين الاساسية والاحتياطية خمس دقائق بالتساوي ولكل دوره، فالاساسيون يضغطون بعنف ثم سرعان ما يعلنون عن هدنة مؤقتة والاحتياطيون يطاون أرض الملعب ويستثمرون المنحنى البياني المتذبذب لمنافسيهم كاحسن ما يكون وهكذا يتم تبادل الادوار يدخل فريق جاهز ويخرج آخر ليتنفس الصعداء والنتيجة مشاركة ١٢ لاعبا كلهم ينترجون تحت بند صنعوا في المعقل الوحداوي.

ونعرج على الاداء الشرقاوي فنجده هو الآخر وبقيادة مدرب وطني «فاهم» هو محمد فوزان يخرج مرفوع الرأس حتى وهو يخسر بفارق. فالرجل يدفع بتشكيلة قوامها يافعون صاعدون ولا يبقي من الاسبقين سوى علي عبدالله عملاق الارتكاز وعيسى هلال وعبدالحكيم بوشليبي لكن على فترات والبقية مجرد أسماء جديدة موهوبة وسجل عندك محمد عبدالرحمن واحمد عبدالله وبالطبع هشام سالم ومنذر ربيع والاول عمل المستحيل وسجل معدلات غير عادية في «الرباوند» والمساعدة في التسجيل بل سجل ثلاث مرات من خارج القوس ناهيك عن اقتحاماته الجريئة.

أكثر من باسكت

○ الوحدة سجل ٧ مرات بطريقة الرمية الثلاثية ينفرد عبدالله ابراهيم أو ملك القوس بثلاث منها وهناك رميتان للنحلة ورمية لكل من فتحي صالح وغلي راشد وخلو بالكم من علي راشد هذا.

○ في الشارقة المعدل ٦ مرات تسجيل من خارج القوس لكن المعدلات والنسب الاخرى ضعيفة للغاية واقل من المطلوب من فريق جاء يبحث عن فرصة جديدة وكل العذر لابناء فوزان.

○ مباراة في الجري.. هكذا أراد المدربان ودفاع «مان تومان» بطول الملعب كان يتالق كثيرا بالامس و«البرس» الضاغط له مريدوه وعشاقه.

○ كرة سلة انيقة ومتعوب عليها هذا هو الملخص المفيد الذي تخرج به من متابعتك للاداء الوحداوي أمس وبصراحة مستوى كهذا من شانه ان «يخوف» كل فرق بطولة التعاون وفكر كهذا يجب ان يدرّس في الجامعات السلوية المحلية وجديد العنابي ايضا عبدالله حشيم اللاعب الاكروباتي ويحدثونك ايضا عن خضر الذي سيشارك في الكاس.

○ الوحداويون لم يسمحوا لمنافسيهم بالتقدم عليهم مرة واحدة ووصل الفارق احيانا الى «دبل سكور» واتاح لنا الفريق مشاهدة انماط في فن «الاسست» العلمي والرباوند المدروس والدفاع المنوع وفن التحرك بدون كرة.

○ لم يجد الحكمان السلوفاكي والليتواني ريتشارد وفيتجي عناء كبيرا في ادارة دفة المباراة بسبب انصياع اللاعبين التام لقراراتهما واجادا فن احتساب واكتشاف الدخول الخاطيء.

○ ناطحات سحاب شرقاوية جديدة في الفريق وفقط إنا مع فوزان لمنتظرون.

○ والتشكيلة الوحداوية رقم ٢ تسجل ٨ نقاط متتالية بداية الشوط الثاني ثم ترمي بالكرة في ملعب الاساسيين وكاننا في سباق تتابع.

○ الوحدة اكثر تعرضا للاخطاء الشخصية مقابل ٦ اخطاء فقط على الشارقة طوال الشوطين.. مجرد مثال على الفارق في الفعالية الدفاعية.

○ الجمهور السلوي المثقف كان هناك يصفق للعبة الحلوة وبصراحة.. بلاش أجانب؟؟

عبدالحميد ابراهيم يعترف:
تكتيكاتي أحضرتها من مباريات الملاكمة

● عبدالحميد ابراهيم

لعلها المرة الاولى التي تشاهد فيها مباراة كرة سلة بطريقة الملاكمة، حدث ذلك أمس حيث اقتضى الاسلوب الوحداوي ان يلعب كل خمس دقائق فريق مختلف عن الآخر عدة وعتادا وان تتولى كل تشكيلة مهمة القضاء على الفريق المنافس بطريقتها الخاصة.

والملخص المفيد من الطريقة الوحداوية الجديدة سهلة الهضم ان «تدك احدى التشكيلتين» سلة الفريق المنافس وان ترهقه بدنيا وتشتت ذهنه وتزعج تصوراته الخططية لمدة خمس دقائق، فقط لا غير، ثم ان هي الا دقائق ويطلب المدرب «تايم أوت» ويدفع بتشكيلة اخرى قوامها دماء حارة تدخل الملعب بمهارات طازجة واعصاب باردة فتنجز فصلا آخر من المهمة وهكذا دواليك حتى تنفد الدقائق الاربعون.

ويقول الكابتن عبدالحميد أو الاب الروحي للسلة الوحداوية ان التوصل لهذا العلاج الناجع تطلب سنوات من العمل المضني ومن الدعم الاداري ومن التضحية من جانب اللاعبين حتى اصبح لدينا ١٢ لاعبا لا ينطبق على اي واحد منهم لقب لاعب كومبارس!

فوزان:
خسرت لانني أرفض اللعب التجاري

كابتن فوزان انت «فرقد» والفرقد كما قلنا مراراً هو النجم الساطع اقول قولي هذا ليس دعاية للمدرب الوطني ولا لاضع حدا لمجرد التفكير مرة أخرى في «عقدة» الاجنبي، بل اسجل مقولتي اعجابا بشجاعته واقدامه وهو يدفع بمجموعة موهوبة من اللاعبين في معمعة مباراة من الوزن الثقيل عساهم يستخرجون شهادات ميلادهم بعد طول انتظار فوق دكة الاحتياطيين.

وفوزان كما قلنا له وكما اكد هو كان بالامس وطوال الموسم الحالي يدفع فاتورة المدربين من اصحاب الفكر التجاري ممن توافدوا على القلعة البيضاء ووضعوا كل همهم في ناطحات السحاب وتركوا جيلا موهوبا من اللاعبين يصدأ فوق دكة الاحتياطيين فلما جاء المدرب الوطني أخذته الغيرة وقرر وهو في كامل قواه العقلية ان يجازف وأحسبها مجازفة مامونة العواقب، وخسارة مباراة برأيي افضل الف مرة من خسارة فريق أو من ان تخسر نفسك كمدرب حريص على مستقبل النادي واللعبة والبلد.

● محمد فوزان

بعد فوزه ببطولة الناشئين
النصر يواصل احتكاره لبطولات اليد

بعد فوزه امس على فريق النادي الاهلي في كرة اليد لفئة الاشبال بنتيجة ١٦/١٥ تصدر فريق نادي النصر الفرق المشاركة لمباريات المرحلة النهائية من دورى الاشبال لهذا الموسم حيث جمع ٢٤ نقطة من ثماني مباريات مجموع المباريات التي خاضها في المرحلة النهائية وبذلك توج بطلا لهذه المرحلة للسنة الرابعة على التوالي.

وتقدم مجلس ادارة النادي بخالص التهاني لاعضاء الفريق البطل وللجهاز الفني والاداري بقيادة المدرب المواطن احمد سعيد الغيث على هذا الانجاز كما قدم التهنئة لاداري الفريق عبدالله احمد فرج وتاتي النتائج الايجابية لفرق النادي نتيجة للمتابعة الميدانية من قبل رئيس واعضاء لجنة الالعاب الرياضية.

ادارة الحصن تبحث الاستعدادات للكأس

دبا الحصن ـ سيد عثمان:

عقد مجلس ادارة نادي دبا الحصن اجتماعا له برئاسة محمد احمد يعروف رئيس المجلس حيث تقرر عقد اجتماع عام مع جميع لاعبي النادي بمختلف المراحل لتوجيه الشكر لهم ولاجهزتهم الفنية والادارية لما بذلوه من جهد طوال الموسم مع صرف كافة مستحقات اللاعبين المتبقية.

كما استعرض المجلس تقرير اللجنة الرياضية الخاص بمتابعة تدريب الفريق الاول واستعداداته للكاس وتمت الموافقة على دعوة المدرب بدعم صفوف الفريق الاول باللاعبين المميزين من فريقي ١٩ و ١٧ سنة وضمهم للتدريبات واشراكهم بمسابقة الكاس بجانب اللاعبين الذين تم ضمهم للفريق خلال الدوري.

بطولة الاندية العربية للسلة
فوز الزهراء التونسي على الكهرباء اللبناني ٨٦/٧٠

تغلب فريق الزهراء التونسي على الكهرباء اللبناني ٨٦/٧٠ في اطار بطولة الاندية العربية لكرة السلة في القاهرة.

وجاءت المباراة قوية ومثيرة وانتهى شوطها الاول بتقدم الزهراء ٤٢/٤١. وفي مباراتين أخريين فاز وداد بوفاريق الجزائري على المغرب الفاسي المغربي ٨٨/٧٧ (٣٩-٣٣)، والتيغ المغربي على مولودية الجزائر ٦٣/٥٨ (٣٢-٢٩).

وفي فئة السيدات فاز الهلال التونسي حامل اللقب على الهندسة المعمارية.

إلى من لا يرتضي بأقل من سيارة كاملة المواصفات، نقدم « آزور » الجديدة. من بنتلي.

إليك المزيد من متعة القيادة في الهواء الطلق.. المزيد من الوقار.. المزيد من القوة.. المزيد من الأداء.. المزيد من الفخامة.. المزيد من بنتلي.. والمزيد.

إليك بنتلي " آزور " الجديدة. إليك سقف آلي ينزاح بلمسة واحدة. إليك محرك بشاحن توربو وبسعة ٦.٧٥ لتر و ٨ أسطوانات ـ إليك ناقل سرعة أوتوماتيكي هو الأكثر سلاسة في العالم .. إليك ضوابط آلية بالكامل، قابلة للبرمجة، للتحكم في المقاعد والمرايا .. وإليك المزيد.

بادر باقتناء بنتلي " آزور " الجديدة. لتحظى بالمزيد من كل ما تريد.

أفخم سيارة رياضية في العالم.

الحبتور للسيارات يرجى الإتصال بالهاتف المجاني ٤٩٢٠ - ٨٠٠

A Subsidiary of Dubai National Investment Company

الاتحاد الرياضي
ملحق يومي من ٤ صفحات
تصدره مؤسسة الاتحاد للصحافة والنشر والتوزيع
هاتف: ٤٥٥٥٥٥
فاكس: ٤٥١٦٥٣
رئيس مجلس الادارة: خلفان محمد الرومي
مدير التحرير: عبيد سلطان
الاعلانات:
ابوظبي ت: ٤٥٢٣٣٥
فاكس ٤٥٥١٢٦
التوزيع:
ابوظبي ت: ٤٥١٦٧٠ فاكس ٤٥٢٦٩٧
العين ٥١٥٨٨٨ دبي ت: ٦٦٦٦١١ الشارقة ٣٣٣٣٠٠
رأس الخيمة ٢٢٧٤١١ الفجيرة ٢٢١٢٩٣